JERZOVSKAJA
(HRSG.)

FC WINTERTHUR 1896 - 2021

125 JAHRE SCHÜTZENWIESE

HERZGLUT

FC WINTERTHUR
1896–2021

Illustration: JERZOVSKAJA

TITEL
FC WINTERTHUR 1896–2021

UNTERTITEL
125 JAHRE SCHÜTZENWIESE

HERAUSGEGEBEN VON
JERZOVSKAJA (KAI JERZÖ)

PROJEKTLEITUNG, BUCHGESTALTUNG, LEKTORAT & PRODUKTION
JERZOVSKAJA (KAI JERZÖ)

MIT TEXTEN VON
Carl Arbenz • Hans Bær • Erwin Bähler • Martin Beglinger • Christoph Biermann • Raphael Biermayr • Fabian Brändle • Kevin Brühlmann • Hansruedi Diggelmann • Benny Epstein • Markus Gafner • Dirk Gieselmann • Etrit Hasler • Konrad Otto Herold • Paul Ilg • Ferdinand Isler • Kai Jerzö • Christian Koller • Michael Lütscher • Henry Müller • Hermann Pedergnana • Toja Rauch • Sepp Renggli • Daniel Ryser • Hanns-Jakob Scherrer • Hansjörg Schifferli • Christine Steffen • Gustav Adolf Steiner • Emil Studer • Mämä Sykora • Vilmos Zsigmond

MIT 500 FOTOS, GRAFIKEN, ILLUSTRATIONEN & MUSIKNOTEN VON
Kurt Abraham • Milad Ahmadvand • Sabina Bobst • J.H. Bruell • Mika Cholinska • Dusan Cucuz • Heinz Diener • Hansruedi Diggelmann • Heinrich Duttweiler • Hans Ebner • Wieneke Emans • Grämiger • Maurice Haas • Simon Hartmann • Hennes Hilker • Reto Hügin • Jansen • Urs Jaudas • Kai Jerzö • Jerzovskaja • Samuel Jordi • Hansruedi Kaiser • Walter Keller • H.P. Kirchhofer • Lajos Kotay • Siegfried Kuhn • Candid Lang • R. Lienhard • Hermann Linck • Hugo Lörtscher • Beat Marti • Meister • A. Möckli • Andy Müller • Victor Neuweiler • Reto Oeschger • Ralf Ponzetto • Laura Rivas • Giuseppe Rossi • Daniel Rutschmann • Walter Scheiwiller • Bernhard Sibold • Benjamin Soland • Michael Speich • M. Steiner • Walter Studer • Roger Szilagi • Claudio Thoma • Erika Tobler • Romeo Ugolini • Hansjakob Waser • Erwin Wasescha • Balu Wiesmann • H. Wipf • Jan Zablonier • Alex Zwalen

MIT DANK FÜR DIE UNTERSTÜTZUNG
Markus Aeschbach • Milad Ahmadvand • Laurent Bernhard • Sandro Bettinaglio • Rolf Bollmann • Daniel Bosshart • Mika Cholinska • Andrzej & Marysia Cholinski • Herbert Dimmeler • Dukas.ch (Stephan Werder) • Urs Egli • Wieneke Emans • FCZ Museum (Michael Jucker) • Jürg Fehr • Freshfocus.ch • Max Fritschi • Ramon Fritschi • Werner Frei • Filmfix.ch • Peter Gut • Claude Jaermann • Ken Jerzö • Kim Jerzö • Walter Jerzö • Thomas Kraft • Rita Krähenbühl Kaspar • Landbote • Michael Lütscher • Alex Macartney • Andreas Mösli • Ringier Bildarchiv, Kanton Aargau • Sepp Roth • Manuel Sahli • Nationalbibliothek Bern • NZZ am Sonntag • Sammlung Winterthur (Regula Geiser) • Hanns-Jakob Scherrer • Carla Sieber • Christian Sieber & Susi Jerzö • Ramon Sieber • Romeo Ugolini • Sportantiquariat (Gregory Germond) • Stadtarchiv Winterthur • Studienbibliothek Winterthur • Stefan Scherrer • Christoph Tagliavini • Wolfgang Vöge • Gregory von Ballmoos • Heini Waser • WOZ Wochenzeitung • Adrian Züblin • Jan Zablonier • Dario Zuffi • Zwölf (Mämä Sykora)

ISBN-13 (BUCH)
978-3-03834-019-5

ISBN-13 (E-BOOK)
978-3-03834-020-1

BIBLIOGRAFISCHE INFORMATION DER DEUTSCHEN NATIONALBIBLIOTHEK
Die Deutsche Nationalbibliothek verzeichnet diese Publikation in der Deutschen Nationalbibliografie; detaillierte bibliografische Daten sind im Internet über http://dnb.dnb.de abrufbar.

URHEBERRECHTSVERMERK, COPYRIGHT
© 2021 Herzglut – Jerzovskaja Grafik + Verlag – Kai Jerzö, Zürich • kai@jerzoe.com
© All photographies, illustrations and texts in this book are copyright protected and owned by the artists/authors. All rights reserved. No part of this publication may be reproduced or transmitted in any form or by any means, including photocopying and recording, without the written permission of the copyright holder. Such written permission must also be obtained before any part of this publication is stored in a retrieval system of any nature.

HERZGLUT VERLAG
Herzglut – Jerzovskaja Grafik + Verlag – Kai Jerzö
Habsburgstrasse 24, 8037 Zürich, kai@jerzoe.com
https://illustration.world/herzglut/fcwinterthur/

MIT DANK AN DIE CROWDFUNDER
Adi Noventa • Adrian Wicki • Adrian Züblin • Alessandro Accetta • Alex Macartney • Alex Zwalen • Alexander Bauer • Alexandra Tinner • André Gantenbein • Andreas Gmür • Andreas Heer • Andreas Hug • Andreas Mösli • Andrin Häfeli • Andrzej Cholinski • Anita Bollmann • Anna Cholinska • Anna Pearson • Aysel Hofer • Barbara Strasser-Peter • Beat Haueter • Beat Schaufelberger • Beni Merk • Benjamin Büchler • Brian Bailey • Bruno Baur • Bruno Böckli • Bruno Diezi • Bruno Waldvogel • Business Club Winterthur • Carla Sieber • Catherine Pearson • Charlotte Keller • Christa Schudel • Christian Bühlmann • Christian Sieber • Christian Stark • Christian Wingeier • Christine Steffen • Christoph Ammann • Christoph Bianchet • Christoph Huber • Christoph Tagliavini • Claude Jaermann • Claudia Meier • Cyrill Vollenweider • Daniel Bosshart • Daniel Fleischmann • Daniel Imboden • Daniel Kessler • Daniel Schaub • Daniel Strassmann • Dany Ceretti • Dave Mühlemann • David Egger • David Vollenweider • Dimitri Fehr • Dominic Renk • Dominique Trutmann • Dorian Müller • Enrico Wallinger • Erwin Städeli • Fabian Hensch • Fabian Müller • Fabio Mauerhofer • FC Winterthur • Gabriela Domeisen • Gabriela Uehli • Georg Janoud • Giuseppe Lauria • Gregory Germond • Hansjörg Gähwiler • Heinz Isler • Heinz Wullschleger • Herbert & Beatrix Winiströfer • Ivana Kvesic • Ivo Monn • Jack Würgler • Jacqueline Gehring • Jacqueline Spiess • Jan Zablonier • Jonas Trechsel • Jonas Nussbaumer • Judith Bailey • Julien Schudel • Jürg Meier • Jürg Riedweg • Jürg Rüttimann • Jürg Schellenberg • Kaspar Wittwer • Katharina Fehr • Ken Jerzö • Kilian Meier • Kilian Schmid • Kim Jerzö • Koni Ramsauer • Laura Bösiger • Laura Steinacher • Laurent Bernhard • Lisa Schwager • Lorenz Keller • Lukas Dieterle • Lukas Kromer • Maja Dorigo • Manuel Leutenegger • Manuel Sahli • Marc Bächinger • Marc Reutlinger • Marcel Bestler • Marcel Geissbühler • Marcel Lüthi • Marcel Oberhänsli • Marcel Strassburger • Marcel Weiss • Maria Sorgo • Mario Knöpfel • Marion Elmer • Markus Aeschbach • Markus Bellwald • Markus Eppenberger • Markus Flick • Markus Sulzer • Markus Widmer • Martin Fischer • Martin Stauber • Mathias Kohler • Mathias Stückelberger • Matias Kilchenmann • Matthias Erzinger • Matthias Gräzer • Max Fritschi • Michael Dosch • Michael Galli • Michael Göldi • Michael Lütscher • Michael Sauerland • Mike Frei • Mike & Karin Künzle • Milad Ahmadvand • Miro Hintermüller • Monika Moser-Meyer • Montserrat Bellprat • Natalie Reinert • Nathalie Kis • Nicolas Galladé • Niklaus Rohrer • Olivier Giné • Ornella Groebli • Oscar Zellweger • Pascal Humbel • Patrick Horni • Patrick Steffen • Peter Bieri • Peter Gubler • Peter Gut • Peter Löffelholz • Peter Schweizer • Philipp Lattmann • Rafael Chelos • Rahel Geiser • Ralph Müggler • Ramon Fritschi • Ramon Sieber • Renate Züblin • René Akeret • René Rödiger • René Röthlisberger • Res Mezger • Reto Vogt • Rico Fussenegger • Robert Huber • Roland Strobel • Rolf Brunner • Rolf Meli • Rolf Widmer • Roman Garcia • Ruben Schönenberger • Ruedi Brädler • Samuel Epp • Samuel Jordi • Samuel Keller • Sandra Radivojevic • Sandro Bettinaglio • Sandro Osta • Saro Pepe • Sautercopy AG (Thomas Schaer) • Sebastian Brassel • Sebastian Herzog • Sebastian Zehnder • Seona Rowing • Sepp Roth • Severin Hosang • Silvan Gisler • Simon Berginz • Simon Hodel • Simon Krämer • Simon Soland • Simon Spahr • Simon Steiner • Sinan Ermusmula • Stefan Bosshard • Stefan Gasser • Stefan Schärer • Stefan Scherrer • Stefan Stauch • Stephan Dorigo • Stéphanie Bosshard • Suat Demokan • Thomas Gerber • Thomas Kraft • Thomas Moll • Thomas Nötzli • Thomas Schneider • Thomas Schüpbach • Thomas Straubinger • Tim Köhler • Timo Thomann • Tiny & Léon Emans • Tom Elser • Urs Christen • Urs Egli • Urs Schneider • Valentin Engler • Wäle Hartmann • Walter Hodel • Werner Frei • Wieneke Emans • Yücel Yildirim • Yves Ehrsam • Yves Roy

FC WINTERTHUR
1896–2021

125 JAHRE SCHÜTZENWIESE

HERZGLUT

FC WINTERTHUR / 1896–1966

11
VERLIEBT IN EINEN KURLIGEN VEREIN
Ein St.Galler in Winterthur

15
DIE GRÜNDUNG DES F.C. ‹EXCELSIOR› WINTERTHUR
Die Gründungsversammlung am 18/4/1896 in der ‹Bavaria›

17
DIE 16 GRÜNDER DES FC WINTERTHUR
Die Klubhelden im Kurzporträt

21
DIE ERSTE FOTOGRAFIE EINER MATCHSZENE
Fussball um die Jahrhundertwende auf der Schützenwiese

31
1896–1926: DREIMAL SCHWEIZER MEISTER
Die erfolgreiche Anfangszeit – Die ersten dreissig Jahre

39
DAS FCW-ARCHIV UND DIE GESCHICHTSWISSENSCHAFT
Die Bedeutung von Vereinsarchiven – eine Einordnung

45
VON WINTERTHUR NACH BARCELONA
Der Winterthurer Fussballpionier Hans ‹Joan› Gamper

49
SEHNSUCHT NACH HEIMAT UND ZUGEHÖRIGKEIT
Dichter, Fussballer und FCW-Präsident Paul Ilg

51
WILLST DU DICH DES LEBENS FREU'N
Die FC-Winterthur-Klubhymne von 1898

53
1899/1900: SCHWEIZER MEISTER SERIE B
Der erste Titel für den FC Winterthur

57
DAS ASSOCIATIONS-FUSSBALLSPIEL
«Association Football» (Fussball) und «Union Football» (Rugby)

59
1905/06: CHAMPION DER SCHWEIZ SERIE A
Der erste nationale Meistertitel

85
1926–1946: WIRTSCHAFTSKRISE, WELTKRIEG
20 Jahre trockenes Brot

87
VEREINIGTE FUSSBALL-CLUBS WINTERTHUR
Die ersten 40 Jahre bis zum Zweiten Weltkrieg

89
FUSSBALL IM WANDEL DER ZEITEN
Von den Gründerzeiten bis zur Entwicklung der Nationalliga 1931/32

91
DER WINTERTHURER STADTKLUB
Acht Klubs gehen im Laufe der Zeit im FC Winterthur auf

95
EIN FUSSBALLER ZWISCHEN DEN FRONTEN
Ein Österreicher spielt für die Nati und muss für Deutschland in den Krieg

99
SZEGED, WINTI, CASABLANCA
Der Weltklasse-Goalie Zsigmond und seine Reise durch Europa und Nordafrika

121
1946–1966: WIEDERAUFSTIEG
Abschied vom Amateursport

125
EINE SAISON FÜR DIE EWIGKEIT
Romeo Ugolini wird mit dem FCW unbesiegter Schweizer Erstligameister

135
GEGEN WIL VERLIEREN GEHT GAR NICHT!
Josef Zürchers Weg zum Turnlehrer der Könige

147
DIE TEUERSTE GITARRE DER WELT
Erinnerungen von Hansruedi Diggelmann

153
DIE SCHÜTZI – EIN STADION WIE KLUB UND STADT?
Die Spielstätte des FC Winterthur während 125 Jahren

167
DER WIRBELWIND VON DER MARTASTRASSE
Bruno Brizzi, der Ausnahmekönner aus dem Zürcher Kreis Drei

173
DER STADTPOLIZIST IM GRÜNEN GOALIEPULLI
Raphael Pusterla und seine späte Goaliekarriere

179
CHARLY NATIONAL
Karl Elsener, einer der weltbesten Goalies seiner Zeit

183
DAS SPIEL VERSINKT IM NEBEL
Der FC Winterthur auf Reisen

187
ALLES HERZBLUT FÜR DEN FCW
Cariva sorgt ein halbes Jahrhundert an vordester Front für Ordnung

FC WINTERTHUR / 1896–1966

Hinten: Roger Amez-Droz, Hans Sennhauser, Rudolf Bossert, Toni Pastega, Aldo Pastega, Kurt Scheller, Kurt Berger, Flachsmann, Walter Schöni. Vorne: Jonny Grubenmann, Hans Baumgartner, Carlo Ferrario, Theodor Bossard, Romeo Ugolini.

HIGH RESOLUTION *FUNKY COLOUR* DIGITALLY REMASTERED PICTURE QUALITY

HERZGLUT

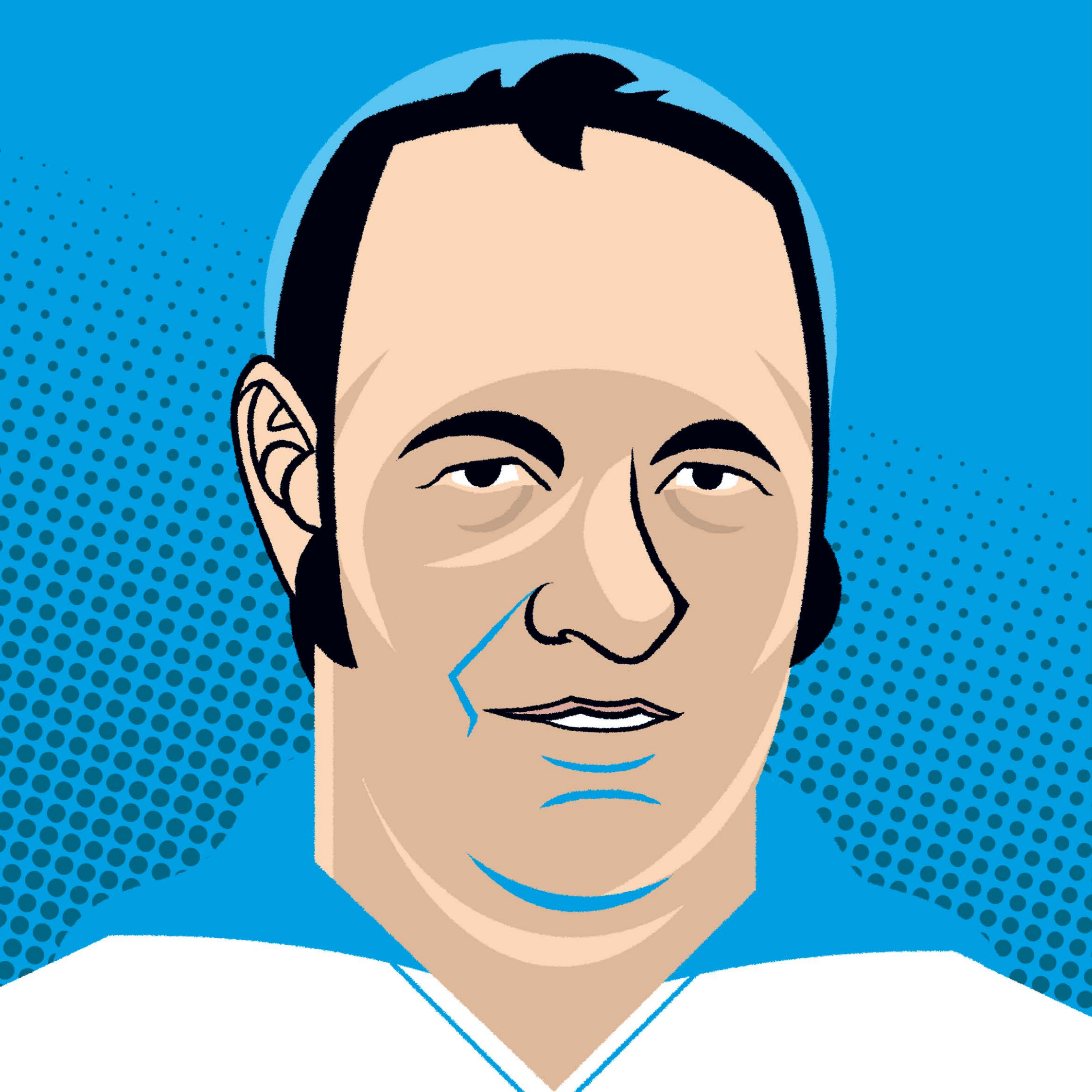

Illustration: JERZOVSKAJA

FC WINTERTHUR / 1966–2021

202
DAS EWIGE AUF UND AB 1898–2021
Alle Platzierungen des FC Winterthur in den letzten 125 Jahren

209
1966–1976: ZWEI CUPFINALS, ZWEI LIGACUPFINALS
Der FC Winterthur etabliert sich in der Nationalliga A

213
WILLYS SOMMER-MÄRCHEN
Der erfolgreichste Trainer der FCW-Klubgeschichte

215
FUSSBALL, MEIN JUNGES LEBEN
Herbert Dimmeler wird einziger NLA-Torschützenkönig des FCW

229
DER ZUFALL WINTERTHUR ALS GLÜCKSFALL
Timo Konietzka prägt den FCW von 1967 bis 1971 während vier Saisons

239
WINTIS ERSTER FUSSBALLSTAR
Männix – Herausragender Fussballer und stadtbekannte Prsönlichkeit

249
BLUTGRÄTSCHE, EISENFUSS, KÄMPFERHERZ
Weil das Geld fehlt, rennt Rolf Bollmann jede Woche 78 Kilometer ins Training

259
1976–2002: SCHEIN UND SEIN
Der FC Winterthur zwischen Anspruch und Wirklichkeit

281
VOM WINTI-REGISSEUR ZUM BUNDESTRAINER
Jogi Löw war stets vorne weg

301
2002–2021: FUSSBALL – MEHR ALS EIN SPIEL
Ein Punk führt den FC Winterthur aus der Misere

307
KOSMOS SCHÜTZENWIESE
Der FC Winterthur als Sport- und Integrationsprojekt

309
FCW-PRÄSIDENTEN UND TRAINER
Alle Präsidenten und Trainer der letzten 125 Jahre

315
FAST WIE EINST PELÉ…
Samir Kozarac und das Spiel seines Lebens, der Cup-Viertelfinal gegen Servette

317
DIE STRAHLUNG STÖRTE MEINE SENSOREN
Ein Unternehmer aus dem Kt. St.Gallen wird eher zufällig FCW-Präsident

321
SCHNELLER ALS USAIN BOLT
Innocent Emeghara und seine Reise um die Welt

325
ES KOMMT, WIE ES KOMMT
Luca Zuffi und sein Weg von Winti zum grossen FC Basel

330
DAS STADION ALS BASTELBOGEN
Die bunte und prägende Grafik von Illustrator Jan Zablonier

341
SPITZENFUSSBALL UND FRAUEN-POWER
Frauen und Spitzenfussball, endlich auch in Winterthur selbstverständlich

357
DER LANGE WEG ZUM KLUBBUCH
Acht Jahre Arbeit führen zum FCW-Jubiläumsbuch

FC WINTERTHUR / 1966–2021

Hinten: Franco Caravatti, Bernhard Allemann, Manfred Odermatt, Harald Welter, Jürg Fehr, Fritz Kehl, Hilmar Zigerlig, Hansueli Havenith. Vorne: Ernst Rutschmann, Max Oettli, Timo Konietzka, Max Meili, Bruno Schriber, Herbert Dimmeler.

HIGH RESOLUTION *FUNKY COLOUR* DIGITALLY REMASTERED PICTURE QUALITY

St. Moritz, den 12. April. **Nr. 15.** 1894. — I. Jahrgang.

Engadiner Post

und

Winter-Fremdenliste.

Telephon. *Telephon.*

Abonnementspreis:
Für St. Moritz bei der Expedition abgeholt
jährlich Fr. 4. —,
½jährlich Fr. 2. —.
Durch die Post bezogen für die ganze Schweiz
jährlich Fr. 5. —,
½jährlich Fr. 2. 50.
Für das Ausland jährlich Fr. 8. —.

Erscheint
wöchentlich einmal.

Insertionspreis:
Die 1spaltige Petitzeile oder deren Raum für den Kanton Graubünden 10 Cts., für die übrige Schweiz und das Ausland 15 Cts.
Reklamen: 30 Cts. per 1spaltige Petitzeile oder deren Raum.

Druck und Verlag von Manatschal, Ebner & Cie., Filiale St. Moritz.

Annoncen und Reklamen nehmen für uns entgegen die HH. Haasenstein & Vogler in Chur und deren Filialen im In- und Auslande.

Volkswohl und Alkohol.

Vortrag von Herrn Dekan Herold in Winterthur.

(Schluss.)

Das weiss ich freilich, dass mit der Polizeistunde, überhaupt mit Polizeimassregeln, noch lange nicht Allem abgeholfen ist. Der Mensch bedarf der Geselligkeit, und nicht nur der Geselligkeit im häuslichen Kreise; und dieses Bedürfnis, mit Andern zusammen sich zu unterhalten, treibt ihn ins Wirtshaus, oft viel mehr als der Wunsch zu trinken. Im Wirtshaus aber ist man auf das Trinken geistiger Getränke angewiesen, und das führt dann oft zum Übermass, und wenn es nicht einmal ein rechter Rausch ist. Da sollte man wohl helfen. Man sollte den Leuten freundliche, gemütliche Lokale zur Verfügung stellen, in denen sie sich zusammenfinden können zu gemeinsamer Unterhaltung, in denen sie auch Zeitungen und allerlei Spiele fänden, ohne geistige Getränke geniessen zu müssen. Solche Kaffeehallen und Theehallen hat man schon in manchen Städten eingerichtet, und mit gutem Erfolg. Man sollte auch, zumal im Sommer, die Bewegungsspiele im Freien einführen und es nicht für eine Schande halten, wenn Erwachsene sich ihnen hingeben. Darin sind uns die Engländer weit voraus. Da thun sich an freien Samstag-Nachmittagen Männer der verschiedensten Art, Fabrikarbeiter, Handwerker, Kaufleute, Gelehrte, Ärzte, Juristen zusammen und spielen auf weiter Wiese Cricket, ein Spiel, das den Körper in steter lebhafter Bewegung erhält, oder Fussball oder etwas ähnliches. Bei uns sitzt man dafür an den schönsten Tagen in dumpfer rauchiger Stube beim Jass. — Man sollte den vielen, vielen Leuten, die über geringe Mittel verfügen und die in ihren ärmlichen, oft dumpfen und dunkeln Wohnungen nicht viel Unterhaltung finden, Gelegenheit geben, öfters für wenig Geld oder umsonst, aber ohne die Nötigung zum Trinken, eine schöne, Geist und Herz erquickende und bildende Unterhaltung zu finden. Es gibt in unserer Stadt schon einzelne derartige Unterhaltungen, aber es sollte noch mehr geschehen. Wäre es z. B. nicht möglich, öfters, an Samstag- oder Sonntag-Abenden, in einem passenden Lokale Abendunterhaltungen mit freiem Eintritt, aber ohne Bewirtung, zu veranstalten, in denen musikalische, vielleicht auch kleinere dramatische Produktionen geboten würden, in denen dazwischen schöne Abschnitte aus unserer Literatur frei vorgetragen oder schön vorgelesen würden, ernste, aber auch heitere, in Poesie und Prosa, alles mit Abwechslung und in guter Auswahl? Ich bin überzeugt, es gäbe bei uns manche Herren und Damen, die da gerne unentgeltlich mitwirken und ihre Talente in den Dienst einer guten Sache stellen würden.

Ich bilde mir nicht ein, dass damit schon viel erreicht wäre; aber es wäre wenigstens etwas. Eine Hauptsache ist die Umgestaltung der öffentlichen Meinung. Noch ist das Trinken in der öffentlichen Meinung, so lange es nicht gar zu arg getrieben wird, oft mit einer Art Glorienschein umgeben. Es gilt als ein Zeichen der Männlichkeit, wie ja schon jener vielzitierte Spruch sagt: Wer niemals einen Rausch gehabt, der ist kein braver Mann. Es wird in gewissen Kreisen ein eigentliches Heldentum des Trinkens gepflegt, und die gute Sitte fordert, dass man zum Trinken nötigt und sich dazu nötigen lässt. Wer aber da nicht mithalten will, wer es für besser findet, die geistigen Getränke zu meiden, ist dem Spotte ausgesetzt. Er gilt als Mucker und Kopfhänger. Man zweifelt an seiner Männlichkeit, seinem Mut, seiner Thatkraft, und man gibt sich alle Mühe, ihn von seiner sog. Torheit abzubringen und zum Trinken zu verleiten. Gibt er nicht nach, so ist sein Bleiben in der Gesellschaft unmöglich. Es braucht eine gewisse Charakterfestigkeit, um diesen Versuchen zu widerstehen und trotz Spott und Hohn bei der Enthaltsamkeit zu bleiben.

So lange die öffentliche Meinung noch so denkt, ist keine Besserung möglich. Das muss darum anders werden. Der Trinkzwang und die Verherrlichung des Da fehlt noch sehr, sehr viel. Manches hängt mit den sozialen Verhältnissen zusammen, ist eine Folge der Armut und wird sich bessern, sobald sich die sozialen Verhältnisse bessern. Aber man kann doch auch sagen, dass diese Verhältnisse für Viele günstiger würden, wenn sie von der Knechtschaft des Alkohols frei würden, und dass manche für eine behagliche Wohnung und ein angenehmes Familienleben die Mittel fänden, wenn sie nicht wöchentlich ansehnliche Beträge für geistige Getränke verwendeten. Ich kenne wenigstens manchen Arbeiter hier in Winterthur, der für sich und die Seinigen eine freundliche, behagliche Wohnung eingerichtet und sie mit allerlei ausgeschmückt hat, was dem Auge wohl gefällt, der seine freie Zeit mit allerlei Liebhabereien ausfüllt, mit Lesen, irgend einer Handarbeit oder Kunstfertigkeit. Das ist dann ein starker Schutz gegen viele Versuchungen; da ist's einem daheim am wohlsten. Das ist auch der Punkt, wo die Frauen viel ausrichten können. Wenn sie mit Einsicht und Fleiss das Haus verwalten, gute Ordnung halten und dem Manne durch Freundlichkeit und Liebe das häusliche Leben angenehm machen, dann fesseln sie ihn dadurch sicherlich viel mehr an's häusliche Leben und an die Solidität, als durch alle Strafpredigten, die sie etwa an den spät heimkehrenden, angetrunkenen Mann verwenden. Freilich immer hilft auch dieses Rezept nicht; und manche Frauen können das auch nicht, weil sie in häuslichen Geschäften auch gar zu unerfahren sind. Da sind dann Haushaltungsschulen und andere ähnliche Einrichtungen von grossem Segen für die, welche sie besuchen.

Freilich, eine Hauptsache ist die Umgestaltung der öffentlichen Meinung. Noch ist das Trinken in der öffentlichen Meinung, so lange es nicht gar zu arg getrieben wird, oft mit einer Art Glorienschein umgeben. Es gilt als ein Zeichen der Männlichkeit, wie ja schon jener vielzitierte Spruch sagt: Wer niemals einen Rausch gehabt, der ist kein braver Mann. Es wird in gewissen Kreisen ein eigentliches Heldentum des Trinkens gepflegt, und die gute Sitte fordert, dass man zum Trinken nötigt und sich dazu nötigen lässt. Wer aber da nicht mithalten will, wer es für besser findet, die geistigen Getränke zu meiden, ist dem Spotte ausgesetzt. Er gilt als Mucker und Kopfhänger. Man zweifelt an seiner Männlichkeit, seinem Mut, seiner Thatkraft, und man gibt sich alle Mühe, ihn von seiner sog. Torheit abzubringen und zum Trinken zu verleiten. Gibt er nicht nach, so ist sein Bleiben in der Gesellschaft unmöglich. Es braucht eine gewisse Charakterfestigkeit, um diesen Versuchen zu widerstehen und trotz Spott und Hohn bei der Enthaltsamkeit zu bleiben.

So lange die öffentliche Meinung noch so denkt, ist keine Besserung möglich. Das muss darum anders werden. Der Trinkzwang und die Verherrlichung des die Enthaltsamkeit darf nicht mehr als ein Vorwurf gelten. Wenn es sich überhaupt um Männlichkeit in dieser Sache handelt, so ist es doch wohl männlicher, seinen Gelüsten zu widerstehen, als ihnen zu dienen. Im Übrigen hat die Männlichkeit ganz andere Gelegenheiten, sich zu bewähren: im Einstehen für das Recht, im Handeln nach der Überzeugung, in der treuen und gewissenhaften Erfüllung ihrer Berufs- und Familienpflichten.

Dabei haben aber die gebildeten, besitzenden, einflussreichen Schichten des Volkes eine besondere Pflicht. Das böse Beispiel geht von oben nach unten, nicht von unten nach oben. Wenn der Gebildete schwelgt, macht's ihm der Ungebildete nach, nicht umgekehrt. Darum muss auch das gute Beispiel oben beginnen. Man wird es unten auch nachmachen. Wer durch Bildung, Besitz, Stellung über andere hervorragt, auf dem ruht eine grosse Verantwortung. Ohne dass er es weiss, ist sein Thun und Lassen ein Vorbild für viele Andere. Seien wir dieser Verantwortung eingedenk. Sorgen wir dafür, dass sie nicht Andern zum Unheil, uns selber zum Gericht werde.

Meine Freunde! Ihr seht, es handelt sich um eine ernste und wichtige Sache. Im Hintergrund aber steht noch eine andere Frage. Wozu haben wir überhaupt unser Leben? Dazu, um dem Worte zu folgen: lasset uns essen und trinken und fröhlich sein? Ist der Genuss das höchste Gut? Das Christentum lehrt uns anders: Trachtet am ersten nach dem Reiche Gottes und seiner Gerechtigkeit! Nicht der Genuss ist das Höchste, sondern die Liebe und die Pflicht, nicht die Freuden der Welt, sondern der Friede in Gott. In diesem Sinne findet das Wort des Apostels Paulus auch hier seine Anwendung: Ihr esset nun oder trinket oder was ihr sonst thut, so thut es alles zur Ehre Gottes, d. h. zur Erfüllung unserer von Gott uns gegebenen Bestimmung. So möge auch unser Verhalten gegenüber den geistigen Getränken dazu mithelfen, dass das Wort sich erfülle: Ehre sei Gott in den Höhen, Friede auf Erden, an den Menschen ein Wohlgefallen!

Engadin.

Volksversammlung. Am 22. April findet in Samaden eine allgemeine Volksversammlung statt. An derselben referieren Herr Landammann Dr. Romedi über das Baugesetz und Herr Reg.-Statthalter Grand über das Jagdgesetz. Wir müssen unsern Herrn Grossratsdeputierten dafür dankbar sein, dass sie ihre Wähler jeweilen mit den vorliegenden Gesetzen suchen bekannt und vertraut zu machen. Wir singen deshalb bei dieser vorläufigen Notiz den Refrain eines «genialen» Volksliedleins: Ach

VERLIEBT IN EINEN KURLIGEN VEREIN

Slampoet Etrit Hasler ist neben dem ehemaligen St.Galler Heimstadion Espenmoos aufgewachsen. Sein Herz aber schlägt für den FC Winterthur. Vor dem Cup-Halbfinal FC Winti – FC Basel am 5. April 2017 schreibt er für die Basler *TagesWoche* eine Hommage an seinen Verein…

Der aus Chur stammende Winterthurer Pfarrer **Konrad Otto Herold** (*27/2/1848, †2/1/1945) weist in seiner Rede «Volkswohl und Alkohol» auf das Problem des Alkoholismus in der während der Industrialisierung neu entstandenen Arbeiterschicht hin und betont die Wichtigkeit von Freizeitbeschäftigungen im Freien, wie Fussball oder Cricket, die den Körper «in steter lebhafter Bewegung» halten und die dem Aufenthalt im Wirtshaus «in dumpfer rauchiger Stube beim Jass» vorzuziehen seien.

Die Rede wird 1894 im *Neuen Winterthurer Tageblatt* und in weiteren Schweizer Zeitungen abgedruckt.

Herold wirkt Zeit seines Lebens verbindend und mit grosser Frische, mit Liebe für den Menschen und die Natur. 1878 wird er an die Stadtkirche Winterthur berufen, wo er von 1895 bis 1911 als Dekan wirkt. 1918 erhält er von der Universität Zürich das Ehrendoktorat der Theologie.

Quellen: Dellsperger, Rudolf: "Herold, Otto." in: Historisches Lexikon der Schweiz (HLS), Version vom 15/6/2004; URL: https://hls-dhs-dss.ch/de/articles/010667/2004-06-15/ (abgerufen 30/11/2020). Herold, Konrad Otto: "Volkswohl und Alkohol."; in: Engadiner Post, 12/4/1894, S.1; St.Moritz; URL: https://www.e-newspaperarchives.ch/?a=is&oid=EDP18940412-01&type=staticpdf (abgerufen 30/11/2020). Herold, Konrad Otto: "Volkswohl und Alkohol. Vortrag." in: Neues Winterthurer Tageblatt, 1894, No. 17. Widmer, Urs: "Herold, Konrad Otto, Pfarrer, 1848-1945" in: Winterthur-Glossar.ch; URL: https://www.Winterthur-glossar.ch/app/default/pub/fw.action/wine.article?ce_id=156&ce_name=Person (abgerufen 30/11/2020).

«Wie zur Hölle kommst du als Ur-Sankt-Galler dazu, Fan des FC Winterthur zu sein?» Diesen Satz höre ich häufig, meist von entgeisterten Gesichtszügen begleitet, weil die Frage allein schon zwei tief verankerte Klischees impliziert.

Erstens: Alle Sankt-Galler sind Fans des FC St.Gallen, das ist so sicher wie das Amen in der Stiftskirche, beziehungsweise die komplette Senffreiheit einer Bratwurst in der Gallusstadt. Und zweitens: Winterthur ist eine sportarme Stadt, in der ein bisschen Handball gespielt wird, aber was die Huldigung von König Fussball betrifft, ist die Eulachstadt schlichtweg atheistisch veranlagt.

Zwar verhält es sich in meinem Fall tatsächlich so, dass ich gleich gegenüber dem altehrwürdigen Espenmoos aufgewachsen bin und in meiner Kindheit wie alle anderen Kinder im Quartier ein Fan des Klubs war. Wenn ich nicht an die Matches durfte (zum Beispiel, wenn GC oder Zürich zu Gast waren), konnte ich die Spiele bei offenem Fenster verfolgen, indem der Spielstand von den Gesängen und Rufen der Zuschauer abgeleitet wurde.

In meiner Jugend verlor der Fussball seine Faszination, wohl nicht zuletzt, weil ich der wahrscheinlich untalentierteste Fussballer der gesamten kosovarischen Diaspora bin und mir meine Mitschüler, die allesamt in irgendwelchen Jugendmannschaften kickten, den Spass am ledernen Rund im Turnunterricht tüchtig austrieben.

DIE WIEDERERWECKUNG – EIN HALBFINAL

Meine Wiedererweckung begann 2005, als ich nach einem sechsmonatigen Aufenthalt in Kairo mit einem rot-weissen Schal des FC Al-Ahly in die Schweiz zurückkehrte. Im fussballverrückten Ägypten hatte mir der Schal vor allem als Integrationshilfe gedient, nach meiner Rückkehr war er plötzlich mein Markenzeichen, und ich knüpfte ihn bei jedem Auftritt als Slampoet an den Mikrofonständer.

Es dauerte nicht lange, bis mich ein befreundeter Slampoet, der Thurgauer Journalist Matthias Frei, fragte, ob das eigentlich ein Schal des FC Winterthur sei – weil einer der Schweizer Nati könne es ja kaum sein. Ich blickte ihn ähnlich entgeistert an wie die eingangs Erwähnten mich und antwortete nur: «Winterthur? Haben die einen Fussballklub?» Er schwärmte mir vor von einem kleinen, aber feinen Nationalliga-B-Klub, dessen Fankurve hauptsächlich aus Punks bestünde und ich erinnerte mich an die Phrase: «Winterthur ist das St. Pauli der Schweiz.»

Er nahm mich mit an ein Spiel, das mir für immer im Gedächtnis bleiben wird. Es war der Halbfinal im Schweizer Cup 2005/06. Winterthur spielte gegen Sion, verlor nach hart umkämpfter Partie auf verschneitem Platz in den letzten Minuten mit 0:1. Nach dem Spiel stürmten die gegnerischen Fans das Spielfeld und formierten sich vor der Winterthurer Kurve.

Mir war klar, dass es nun zu einer dieser Massenschlägereien kommen würde, über die damals die ganze Schweiz sprach (und die zwei Jahre später zur Einführung des sogenannten Hooligan-Konkordats führten). Doch nichts von dem geschah. Die Winterthurer standen lakonisch an der Seitenlinie, reagierten kaum auf Provokationen; ich glaube, einer warf einen Schneeball. Stattdessen warteten sie, bis die Walliser abgezogen waren, um dann der eigenen Mannschaft nach bitterer Niederlage Trost zu spenden.

DER ETWAS ABGELUTSCHTE ST.-PAULI-VERGLEICH

Ich war verliebt. Dieser kurlige Verein hatte es mir angetan. Obwohl der FCW in der zweithöchsten Liga gegen den Abstieg kämpfte (wie derzeit gerade wieder), hielt er einen der höchsten Zuschauerschnitte der Liga und tatsächlich: Da standen Punks auf der Tribüne. Das kannte ich bis dahin nur aus Hamburg. Und kurz zuvor hatte der Verein – wie St. Pauli, aber als erster Klub der Schweiz – rassistische und sexistische Fangesänge via Stadionordnung verboten. Das war übrigens in der Saison, als den Fans des FC St.Gallen ein antirassistisches Banner untersagt wurde mit der Begründung: «Politik hat im Stadion nichts verloren.»

EIN TRANSPARENT MIT DER AUFSCHRIFT

Von ungefähr kommt der Vergleich mit dem FC St. Pauli, jenem Kultklub aus dem verruchten Hamburger Stadtteil, also nicht. Zudem reiste der Kiezklub in den letzten Jahren mehrfach für Freundschaftsspiele nach Winterthur. Trotzdem wirkt der Vergleich ein wenig abgelutscht, denn bei genauerer Betrachtung haben die beiden Vereine eher wenig Gemeinsamkeiten.

Der FC Winterthur ist ein Traditionsverein, einer der ältesten noch bestehenden Fussballklubs der Schweiz, 1896 gegründet und dreifacher Schweizer Meister der damals noch als Serie A bezeichneten Schweizer Meisterschaft: 1906, 1908 und 1917. Dieser letzte Titel ist denn auch der erste, der auf dem ältesten noch erhaltenen Schweizer Meisterschaftspokal (heute im Besitz von YB) eingraviert ist.

SELBSTIRONIE ALS MARKENZEICHEN

Danach gelang zwar kein Titelerfolg mehr, aber Winterthur war noch in den 1970er-Jahren Dauergast in Cup- und Ligacupfinals. In den 1980er-Jahren erfuhr der Klub einen Niedergang und Fanschwund, mit abenteuerlichen Führungswechseln, die den Verein mehrfach an den Rand des Konkurses trieben – ein letztes Mal 2001, als Hannes W. Keller zum Präsidenten gewählt wurde.

Der damalige Vorstand hatte den finanzkräftigen St.Galler (!) Unternehmer ins Boot geholt, in der Hoffnung, er werde den überschuldeten Klub retten – was dieser auch tat. Allerdings

nicht ohne das gesamte bisherige Führungsteam in die Wüste zu schicken und sie der Unfähigkeit und der Misswirtschaft zu bezichtigen.

Keller sanierte den Klub nicht nur finanziell, sondern auch personell. Zum Geschäftsführer machte er Andreas Mösli, den Gitarristen der Winterthurer Band ‹Ear›, einen Fan aus der Kurve, der in den schwierigsten Zeiten Sammelaktionen unter den Fans organisiert hatte und in der Szenekneipe «Widder» arbeitete.

«ERSTKLASSIG ZWEITKLASSIG»

Mösli und die Fans brachten eine Selbstironie in die Vereinskommunikation, die den meisten grossen Klubs fehlt: Der FC Winterthur wirbt mit Slogans wie «Erstklassig Zweitklassig», einem Shirt, das stolz den Schweizermeistertitel 07/08 verkündet (wobei ganz klein und kaum zu erkennen «19» davor steht), oder nach dem Scheitern des Hardturm-Projektes und dem Umbau des Letzigrund damit, das «einzige echte Fussballstadion im Kanton» zu bespielen.

Sportlich arbeitet der Verein seit der Ära Keller pragmatisch, mit vier Trainerwechseln in zehn Jahren und einer längerfristigen Strategie, die nicht darauf angelegt ist, auf Teufel komm raus und mit teuren Transfers in die oberste Spielklasse aufzusteigen, sondern stattdessen das Geld in die Ausbildung junger Spieler zu stecken. Die Resultate sprechen für sich: An der EM 2016 waren fünf ehemalige Spieler des FC Winterthur dabei – Admir Mehmedi, Fabian Frei, Marwin Hitz für die Schweiz sowie Amir Abrashi und Ermir Lenjani für Albanien.

Ein prominenter ehemaliger FCW-Junior war kurz zuvor aus dem Kader gefallen: Luca Zuffi vom FC Basel. Zuffi hat seine Laufbahn beim FCW begonnen, wo sein Vater Dario, ehemaliger Starstürmer der Schweizer Nati, nach seinen fünf Jahren im FCB-Trikot (1993 bis 1998), seine Aktivkarriere beendete. Seither amtet Dario Zuffi in Winterthur als Nachwuchschef – und derzeit obendrein gemeinsam mit Umberto Romano als Interimstrainer der ersten Mannschaft.

DER MATCH GEGEN BASEL – EIN SCHICKSALSSPIEL

Wenn der FCW nun zu Hause auf den FC Basel trifft, ist das ein Schicksalsspiel. Präsident Keller hat vor zwei Jahren den Rücktritt erklärt und seine letzte finanzielle Garantie läuft aus. Ob der Verein seinen Abgang wirtschaftlich verkraften kann, ist noch unklar.

Die einst aus ein paar Hundert Punks bestehende Kurve ist gewachsen, aber damit auch die Ansprüche: Mittelfristig wäre der Aufstieg das Ziel. Derzeit belegt der FCW jedoch den letzten Platz in einer Liga, bei der man noch nicht mit Gewissheit weiss, ob überhaupt alle Vereine die Saison zu Ende spielen.

Es ist für Winterthur der dritte Cup-Halbfinal in zwölf Jahren. 2006 scheiterte der Verein wie beschrieben am FC Sion, der danach Cupsieger wurde (gegen die Young Boys, die so schlecht spielten, dass wohl jede Mannschaft gegen sie gewonnen hätte, vielleicht sogar YB selber). 2012 scheiterte Winterthur zu Hause am FC Basel – auch aufgrund einer höchst umstrittenen Entscheidung zugunsten der Basler.

Es hat nichts mit der Enttäuschung über die Niederlage von damals zu tun, dass ich nicht mehr so häufig ins Stadion gehe – meist bin ich an den Wochenenden beruflich unterwegs. Aber am 5. April halten mich keine 100 Bratwürste mit Senf davon ab, auf der Schützenwiese zu stehen.

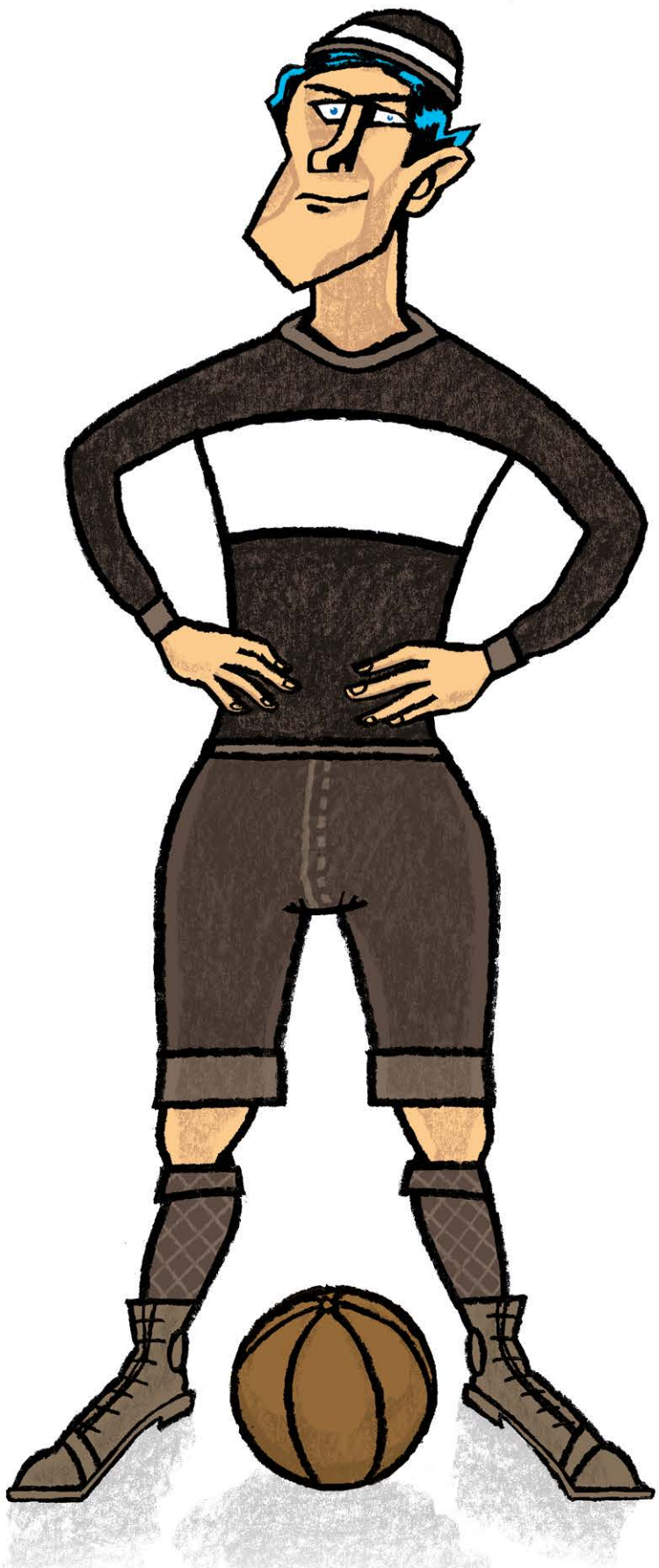

Es wird «die Anschaffung eines einheitlichen Costumes beschlossen, bestehend aus einem schwarzen wollenen Tricot, mit einem weissen Streifen über die Brust und einer weissen und schwarzen Mütze.»

Illustration: JERZOVSKAJA

Wthur, Herbst 1895.

Football-Club Winterthur

Protocoll

der Sitzungen des

Football-Club „Excelsior"

Winterthur.

Football-Club Winterthur

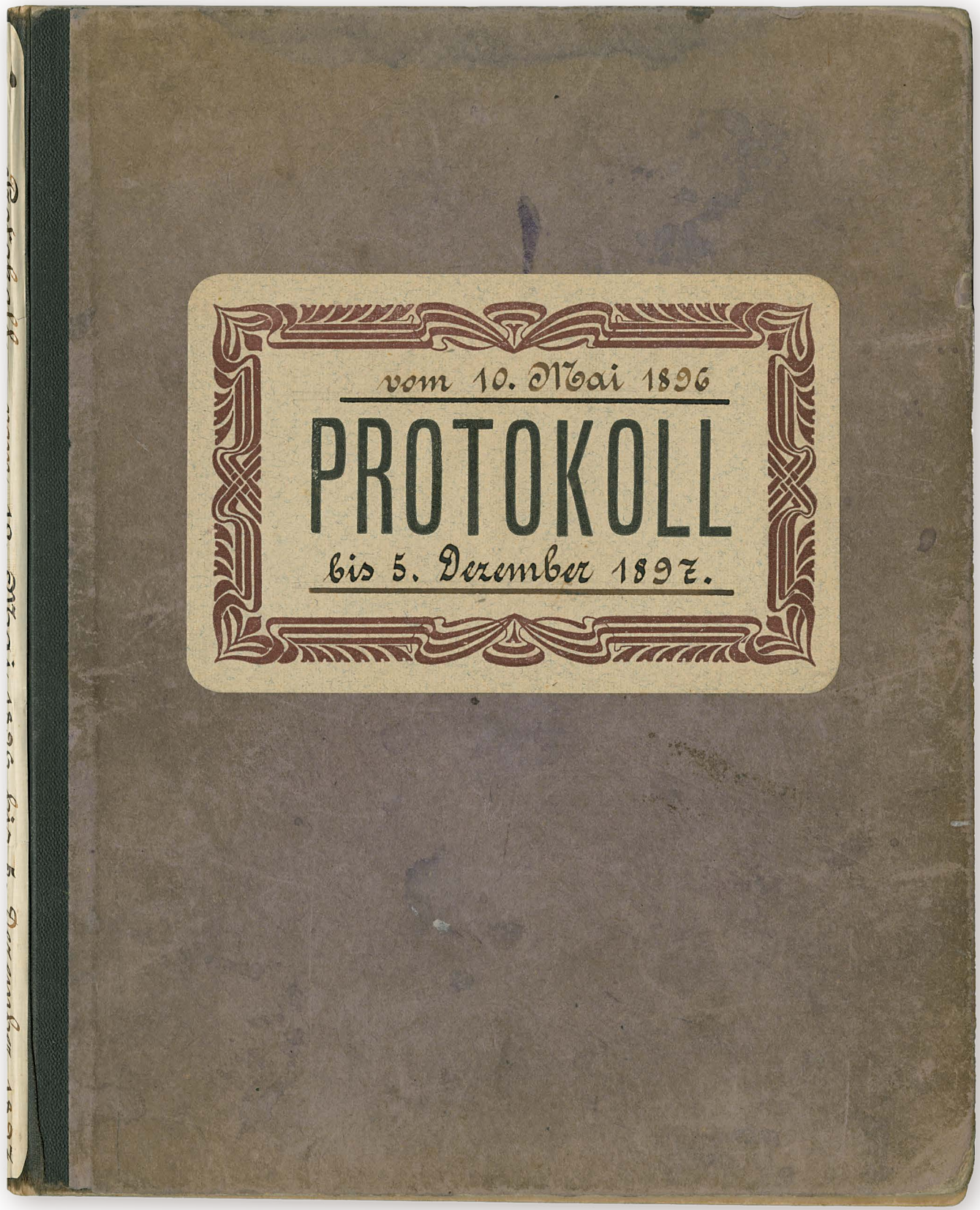

Das erste Protokollbuch beginnt mit dem Eintrag der Gründungsversammlung vom 18/4/1896. Die Etikette auf dem Umschlag mit dem falschen Gründungsdatum des 10/5/1896 wurde nachträglich angebracht, vermutlich 1905, denn: Die ersten drei Protokollbücher, die bis ins Jahr 1905 reichen, tragen alle die gleichen handgeschriebenen Etiketten. Auf der ersten Seite enthält das Buch ausserdem als Bleistiftvermerk die Jahreszahl 1895.

DIE GRÜNDUNG DES F.C. ‹EXCELSIOR› WINTERTHUR

Im Herbst 1895 planen Jugendliche beim Fussballspiel auf der Schützi, einen Klub zu gründen, kaufen ein Protokollbuch. Am 18. April 1896 findet die Gründungsversammlung im Bierkeller *Bavaria* statt. Im Oktober melden sie den FCW als Verein bei der Polizei und als Studentenverbindung bei der Direktion des Technikums an.

FC WINTERTHUR 1896–1897

PRÄSIDENT	
04.1896–08.1896	E. Köpplin
08.1896–05.1897	Emil Bindschedler
05.1897–08.1897	Arthur M. Ryley
VIZEPRÄSIDENT	
04.1896–08.1896	Louis Hamburger
08.1896	Arthur Fink
05.1897	Paul Heubi
1. KAPITÄN	
04.1896–10.1897	Paul Heubi
2. KAPITÄN	
08.1896–12.1896	Arthur Fink
01.1897–05.1897	Louis Hamburger
05.1897	Giuseppe Rossi
MATERIALVERWALTER	
04.1896–08.1896	Lazar Tir
08.1896	Louis Hamburger
07.1897	Bernardo Nodari
KASSIER	
04.1896–08.1896	Louis Hamburger
08.1896–12.1896	Arthur Fink
01.1897	Albert Schadegg

Quellen: Bächinger Heinz, Widmer Urs: "Rieter.", Winterthur; URL: https://www.winterthur-glossar.ch/app/default/pub/fw.action/wine.article?ce_id=36&ce_name=Enterprise (abgerufen 1/11/2020). Blättler Eduard (1999): "Von der Lehranstalt zur Fachhochschule: 125 Jahre Technikum Winterthur 1874-1999.". Enderli Jean: "Fussball." in: Beilage zum Schweizer Sportblatt, Zürich, Nr. 19 vom 14/6/1899; URL: https://www.e-periodica.ch/digbib/view?pid=spo-001%3A1898%3A1%3A%3A46#94 (abgerufen 3/11/2020). FC Winterthur: "Protokollbuch 1896–1897."; Archiv FC Winterthur. Isler Ferdinand: "Feuilleton: Das Associations-Fussballspiel." in: Schweizer Sportblatt – Organ zur Pflege schweizerischen Sportlebens, Zürich, Nr. 11 vom 14/3/1899; URL: https://www.e-periodica.ch/digbib/view?pid=spo-001:1899:2#44 . Stadt Winterthur: "Adressbuch der Stadt Winterthur mit Töss und Veltheim 1897.", B3m, Winterthur; Stadtarchiv. Stadt Winterthur: "Geburten B, Band 1, 1876–1902.", B3m, Winterthur; Stadtarchiv. Stadt Winterthur: "Geburtsregister 1876–1878.", Winterthur; Stadtarchiv. Stadt Winterthur: "Generalregister der Niedergelassenen A-L: 1897–1902. Einwohnerkontrolle, Register zu JBf.", JBf 57; Winterthur, Stadtarchiv. Stadt Winterthur: "Generalregister der Niedergelassenen M-Z: 1897–1902. Einwohnerkontrolle, Register zu JBf.", JBf 58; Winterthur, Stadtarchiv. Stadt Winterthur: "Register Aufenthalter, Ausländer: Angefangen 1. Decbr. 1893. Beendigt 15. Mai 1896.", JBf 89; Winterthur, Stadtarchiv. Stadt Winterthur: "Register über Aufenthalter: Vom 1. Juli 1893 bis 31. Decbr. 1896.", JBf 92; Winterthur, Stadtarchiv. Stadt Winterthur: "Register über Niedergelassene Schweizer und Ausländer: 1887-1896.", JBf 56; Stadtarchiv, Winterthur. Stadt Winterthur: "Verzeichnis der Bürgerschaft der Stadt Winterthur 1900.", 1901; Winterthur, Stadtarchiv. Stadt Winterthur: "Verzeichnis der Wirtshäuser in Winterthur."; Winterthur, Stadtarchiv. Technikum Winterthur: "Lehrer- & Schülerverzeichnis 1875–1938."; Winterthur, Stadtarchiv. Straumann Tobias (6/6/2018): "Wie die Schweiz dank tiefer Löhne reich wurde." in: Never mind the markets (Blog); Finanz und Wirtschaft, Zürich; URL: https://www.fuw.ch/article/nmtm-die-schweiz-wurde-mit-tiefen-loehnen-reich/ (abgerufen 1/11/2020). Suter Meinrad: "Winterthur." in: Historisches Lexikon der Schweiz (HLS), Version vom 28/8/2015; URL: https://hls-dhs-dss.ch/de/articles/000157/2015-08-28/ (abgerufen 2/11/2020). Verein Industrie- und Bahnkultur Winterthur (inbahn): "Industrie-Veloweg.", Winterthur; URL: https://industriekultur-Winterthur.ch/site/stationen/ (abgerufen 1/11/2020).

INDUSTRIALISIERUNG DER STADT WINTERTHUR

In den letzten Jahrzehnten des 19. Jahrhunderts schwankt die Stadt Winterthur mit den umliegenden Dörfern Töss, Wülflingen, Seen, Oberwinterthur und Veltheim zwischen wirtschaftlicher Depression und industriellem Aufbruch: Sie entwickelt sich zwischen 1880 und 1910 von der industrialisierten Gewerbestadt zur prosperierenden Industriestadt. Die Produktion von Gütern durch kleine Handwerksbetriebe und in Heimarbeit wird schnell abgelöst durch die Massenanfertigung von Gütern in grossen Fabriken. Viele der ehemaligen Bauern und Heimarbeiter*innen arbeiten nun als Taglöhner am Fliessband und in den Fabriken. Alleine bei der Maschinenfabrik Sulzer arbeiten im Jahr 1870 rund 1200 Menschen.

ENTWICKLUNG DER STADT UM DIE JAHRHUNDERTWENDE

Zwischen 1870 und 1910 steigt so die Bevölkerung innerhalb der Altstadt von 5500 auf 7000 Menschen und ausserhalb des Stadtkerns von 3900 auf 18 200 an. Stürmisch entwickeln sich die Textil- und die Maschinenindustrie. Die Fabriken der Giesserei und Maschinenfabrik Sulzer (gegründet 1834), an der Zürcherstrasse stadtauswärts Richtung Töss gelegen, die danebenliegende Maschinen- und Lokomotivfabrik («Loki», gegr. 1871) mit ihren Reihenhäusern für Arbeiterfamilien im Tössfeld und die Rieter Textilmaschinenfabrik (gebaut um 1833) mit ihren Arbeiterhäusern in Töss bilden das grösste zusammenhängende Industriegebiet der Schweiz. Auch das Dorf Veltheim verschmilzt immer mehr mit Winterthur. Nördlich der Stadt entstehen neue Villenquartiere für die Firmenchefs und Abteilungsleiter der Fabriken und ein Ensemble öffentlicher Prunkbauten, darunter das Altstadtschulhaus St.Georgen (gebaut 1864) und das Stadthaus von Semper (1869).

DAS TECHNIKUM WINTERTHUR

1874 wird das Schweizerische Technikum mit den fünf Abteilungen ‹Schule für Bautechniker›, ‹Schule für Maschinentechniker›, ‹Handelsabteilung›, ‹Schule für Kunstgewerbe› und ‹Schule für Geometer› gegründet. Es soll fortan die in den Fabriken dringend benötigten Ingenieure, Techniker, Führungs-, Handels- und Marketingleute ausbilden. Das Technikum hat bald einen hervorragenden Ruf: Studenten aus der ganzen Schweiz und aus dem nahen und fernen Ausland besuchen die Berufsschule.

DIE ERSTEN OLYMPISCHEN SPIELE DER MODERNE

Vom 6. bis 15. April 1896 finden in Athen die ersten Olympischen Spiele der Moderne statt. Bei den Wettkämpfen in den Sportarten Ringen, Gewichtheben und Boxen (Schwerathletik), Laufen, Springen und Werfen (Leichtathletik), Schiessen, Schwimmen, Fechten, Kunstturnen, Radfahren und Tennis steht das aristokratische Ideal des Amateursports Pate: Viele der Wettkämpfer stammen aus der begüterten Oberschicht und können sich die Reise nach Athen finanziell leisten. Sportlich sind die Spiele nicht herausragend, aber sie haben durch die begleitende Presseberichterstattung weltweite Strahlkraft.

TURNEN UND SPORT IN SCHULEN UND VEREINEN

In der Schweiz begeistern bis dahin vornehmlich Leichtathletik und Radrennen die Massen. Sportunterricht an Schulen und in Turnvereinen gilt zu dieser Zeit als körperliche Ertüchtigung mit dem vorrangigen Ziel, junge Männer wehrtauglich zu machen. Auf dem Stundenplan des Gymnasiums Winterthur, das nur durch Söhne reicher Haushalte besucht werden kann, stehen Sportarten wie Ringen, Fechten und Militärsport. Gleichzeitig sollen sich die männlichen Jugendlichen im sportlichen Wettkampfspiel messen, statt sich in der Freizeit auf der Strasse zu prügeln oder in der Kneipe ihr Geld zu verzechen. Sport für Frauen gilt derweil als nicht angemessen und unweiblich, mit Ausnahme von Tanz und Gymnastik.

ADOLF HÜRLIMANN BRINGT 1887 DEN FOOTBALL AUF DIE SCHÜTZI

Die Ballspiele ‹Association Football› (Fussball), ‹Union Football› (Rugby), ‹Lawn-Tennis› und Cricket sind weniger militärisch geprägt als die bekannten Sportarten und verbreiten sich durch britische Studenten und Matrosen über die ganze Welt. Vor allem der Association Football gewinnt in Europa schnell sehr viele Anhänger. In den englischen Eliteinternaten am Genfersee (Lancy, Lausanne, Genf, Rolle), am Bodensee (Rorschach), am Neuenburgersee (Neuchâtel) und am Zürichsee (Stäfa) wird Fussball, Tennis und Cricket gespielt, gerudert und gesegelt. Viele Lehrer, die Alternativen zum rauen Militärsport suchen, setzen auf die britischen Sportarten, die näher beim Spiel als beim Kampf stehen.

1887 bringt der Sekundarschullehrer Adolf Hürlimann das Fussballspiel in die Knabenabteilung des Schulhauses St. Georgen. Anno 1951 berichtet eine Winterthurer Zeitung über die Klassenzusammenkunft einer ehemaligen Schulklasse des 1913 verstorbenen Lehrers. Die 77- und 78-Jährigen erzählen im Zeitungsbericht, dass es ihr Lehrer gewesen sei, «der 1887 aus England kommend, das Fussballspiel nach Winterthur brachte und wir uns jeden Mittwochnachmittag freuen konnten, mit ihm auf der Schützenwiese dem Ball nachzuspringen und uns an seinen fliegenden Rockschössen zu ergötzen.» Auch der Fussballpionier Henry Müller erwähnt in seinen Anekdoten im FCW-Cluborgan Hürlimanns Name.

BEGEGNUNGSORT FÜR BÜRGER- UND ARBEITERSCHICHT

Fussballklubs überflügeln in der Folge rasch die stark hierarchisch organisierten und militärisch geprägten Turnvereine und übernehmen gleichzeitig deren bürgerliche Amateursport-Ideale: Es ist verpönt, für Sportausübung Geld zu erhalten und übermässig zu trainieren, genau so wichtig wie der körperliche ist der gesell-

schaftliche Aspekt des Sports. Dieser moralische Aspekt ist – rückblickend gesehen – auch eine Taktik, um der armen Arbeiter- und Bauernschicht den Zugang zu den Sportvereinen zu erschweren.

Wie die oft von Lehrern gegründeten Turn- und Gesangsvereine sehen sich auch die durch Studenten gegründeten Fussballklubs als Männerbünde mit gesellschaftlicher und politischer Dimension: In der Bierfamilie wird gesungen, gezecht und diskutiert, es werden Reden gehalten und Texte deklamiert. Nur mit Fechtkämpfen, Reiten und Schiessen will man nichts zu tun haben. Und auch «eine Fahne geziemt sich eines Fussballklubs nicht» wie es in den frühen FCW-Protokollen steht. Nach einiger Zeit schafft man am Biercomment auch das Bier am Vorabend vor dem Match ab, weil man als wahre Sportsmen durch gutes Kombinationsspiel und Kondition auf dem Felde glänzen will.

STIFTUNGSFESTE UND MEISTERMÜTZEN

Zur Finanzierung des Vereins, zur Festigung der Kameradschaft und zum Ausführen der weiblichen Verehrerinnen werden jährliche Stiftungsfeste abgehalten, die mit Produktionen (Sketches, Theater, Chorgesang), Tombola, Konzert und Tanz aufwarten. Man organisiert Ausflüge ins Tösstal und in die Berge oder «Kränzchen mit Damen». Dabei werden Anzug oder aber die Klubfarben und Klubmützen getragen, die als Uniform die Zugehörigkeit zum Klub zeigen. Über die regelmässigen Treffen wird Protokoll geführt, es werden Generalversammlungen abgehalten, ein Vorstand wird gewählt, eine Kasse geführt. Bei Versammlungen wird pünktliches Erscheinen erwartet, bei Nichterscheinen Abmeldung; regelmässiges Erscheinen am Stammtisch ist erwünscht, übermässiges Saufen, unvernünftiger Umgang mit Geld oder Nichterscheinen beim Training und unhöfliche beleidigende Sprache sind verpönt.

«Verdiente Klubmitglieder» werden mit einer Meisterschaftsmütze, einer Medaille oder einer Ehrenmitgliedschaft ausgezeichnet.

Nur Jugendliche aus finanziell abgesichertem bürgerlichem Elternhaus sind in der Lage, sich ohne Existenzängste dem Sport zu widmen, gleichzeitig einen Beruf zu erlernen und die Mitgliederbeiträge und Reisen zu bezahlen. Arbeiter- und Bauernsöhne, die in Fabriken wie Sulzer, Rieter, Loki, der Brauerei Haldengut (gegr. 1843), der Seidenstoffweberei (‹Sidi›, 1872) oder der Maggi-Lebensmittelfabrik in Kemptthal (1872) arbeiten, müssen bedeutend mehr Aufwand betreiben, um in ihrer Freizeit Sport ausüben und am gesellschaftlichen Leben teilhaben zu können.

DIE GRÜNDUNG DES FC ‹EXCELSIOR› WINTERTHUR

Drei Tage nach dem Ende der ersten Olympischen Spiele der Moderne wird am 18/4/1896 im Bierkeller Bavaria an der Wartstrasse 32 der FC Winterthur unter dem Namen «Football-Club ‹Excelsior› Winterthur» gegründet. Bei Sitzungsbeginn sind 13 junge Männer anwesend: Albert Jucker, Albert Striebel und Emil Studer aus Winterthur, Emil Bindschedler aus Ebnat, Louis Hamburger aus St.Gallen, Paul Heubi aus Lausanne, Ernst Keller aus St.Fiden, Boris Livschütz und Lazar Tir aus Minsk, Louis Rossi aus St.Gallen, Karl Weidmann aus Zürich, Arthur Fink aus New York und E. Köpplin. Später stossen drei weitere Mitglieder dazu: Gottlieb Rhyner aus Frutigen, Georg Meyer aus Schaffhausen und Jakob Saluz aus Lavin.

13 der Gründungsmitglieder stehen vor dem Eintritt ins Technikum oder sind bereits Schüler der ersten oder zweiten Klasse der Technikerschule: Fünf besuchen die Schule für Chemiker, vier die Schule für Bautechniker, zwei die Schule für Geometer und je einer die Schule für Maschinentechniker und die Handelsabteilung. Einer ist Handelslehrling bei der Firma Achtnich & Cie.

13 der Gründungsmitglieder sind Schweizer, zwei sind aus Russland (Minsk) und einer hat den Heimatort New York.

Die 16 jungen Männer verteilen die Vereinsämter unter sich. Gründungspräsident ist E. Köpplin, Paul Heubi übernimmt das wichtige Amt des 1. Kapitäns, der als Spielertrainer das Training leitet und die Spieleraufstellung der Matches bestimmt.

Von den 74 Aktivmitgliedern der ersten Saison 1896/97, die vom Schulstart im Oktober bis ins darauffolgende Frühjahr dauert, sind zwei Drittel Schüler am Technikum: 17 besuchen die Schule für Maschinentechniker, elf die Bautechniker-, neun die Chemiker-, sechs die Handels- und drei die Geometerabteilung.

Elf der ausländischen Mitglieder, von denen das Herkunftsland bekannt ist, kommen aus Italien, drei aus England, zwei aus Rumänien, zwei aus Russland und je einer aus Belgien, Böhmen, Deutschland, Frankreich, Griechenland, Jamaica und den USA.

AUS DEM FCW-PROTOKOLLBUCH

«Es wird die Anschaffung eines einheitlichen Costumes beschlossen, bestehend aus einem schwarzen wollenen Tricot, mit einem weissen Streifen über die Brust und einer weissen und schwarzen Mütze.»

Bei der Namensgebung steht der 1893 in Zürich gegründete FC Excelsior Zürich Pate, bei dem zu dieser Zeit der aus Winterthur stammende Hans Gamper 1. Captain ist. Der in Zürich wohnende Gamper wird kurz nach der Gründung eines von mehreren «auswärtigen Mitgliedern» des FC Excelsior Winterthur. Auswärtige wohnen in einer anderen Stadt und sind oft Mitglieder zweier oder mehrerer Klubs. Damit erwerben sie sich Spielpraxis, gesellschaftliche und geschäftliche Kontakte.

Wer genügend Freizeit hat und sich das Reisen per Bahn und die Klubbeiträge leisten kann, ist als guter Spieler überall gern gesehen. So spielen die auswärtigen FCW-Mitglieder Joe Devick und Hans Weber auch bei den Old Boys Basel; Bois, Demiéville, Rudolf Heinrichs, Vittorio Orsenigo, Giuseppe Rossi, Louis Rossi, Arthur M. Ryley, Alfred Spinzio und Sadi Tack spielen auch beim Cercle Romand, der zweiten Spielervereinigung am Technikum, die nach kurzer Zeit mit dem FCW fusioniert. Konyevits spielt auch beim FC ‹Victor› St.Gallen; Hans Gamper, Hans Mädler, Henry Escher und Willy Imhoof spielen sowohl beim FC Winterthur als auch beim FC Excelsior Zürich und später beim FC Zürich. Paul Heubi und Arthur M. Ryley vom FCW spielen am 29/11/1896 für den FC Zürich gegen den FC Basel. Karl Köpplin, der mit dem ersten FCW-Präsidenten E. Köpplin verwandt sein könnte, ist ab 1898 auswärtiges Mitglied aus Basel. Paul Ilg wiederum schwärmt in seinen Memoiren von seiner Zeit beim FC St.Gallen, taucht dann im Mai 1897 in den Mitgliederlisten des FCW auf und ist ab Oktober 1897 einige Monate lang Präsident des FCW, bevor er dann von Mai bis Juni 1898 für zwei Monate auch als Präsident des FC Zürich amtiert.

In der Anfangszeit spielen die Klubs auf Einladung gegeneinander, meist mit Hin- und Rückspiel. Erst mit der Einführung der Schweizer Meisterschaften beginnt man mit der Erstellung von Regelwerken, mit denen auch die Klubzugehörigkeit der Spieler geregelt wird.

Abbildung: Bildarchiv ETH Zürich, Photoglob

Das Technikum Winterthur auf einer Postkarte um 1900

68 AKTIVMITGLIEDER 1896/97	Eintrittsmonat
Antonio Antonini, Lugano TI, Handelsabteilung	11.1896
Romeo Albonico *1878, Como, Maschinentechniker	07.1897
Argyrios Argyrion, Piräus, Maschinentechniker	03.1897
Emil Boudreaux, Paris, Chemiker	03.1897
Josef Bauer, Bimswangen bei Augsburg, Handelsabteilung	12.1896
Emil Bindschedler *8/8/1878, Winterthur, Chemiker	04.1896
Bois, Cercle Romand	03.1897
Carlo Bonorandi *1878, Nembro, Maschinentechniker	07.1897
Pietro Bossi, Mailand, Maschinentechniker	06.1897
Louis Boy, Petit-Saconnex GE, Bautechniker	04.1897
Alexander Champendal, Petit-Saconnex, Maschinentechn.	07.1897
Ludwig Campanini, Winterthur	11.1896
James Samuel Capt *1879, Le Solliat VD, Geometer	12.1896
Richard Carter *4/11/1879, England, Handelsabteilung	03.1897
Edmund Castioni *1879, La Chaux-de-Fonds, Bautechniker	04.1897
Giulio Cederna *5/9/1876, Mailand, Chemiker	07.1897
Joe Devick, Basel	05.1897
Demiéville, Cercle Romand	–
Leopold Eigel, Junior	07.1897
Arthur Fink *1880, New York, Handelslehrling Achtnich & Cie	04.1896
Hans Gamper * 22/11/1877, Zürich, auswärtiges Mitglied	08.1896
Werner Gürtler	12.1896
Louis Hamburger, St.Gallen, Chemiker	04.1896
Rudolf Heinrichs, Cercle Romand	–
Walter Haggenmacher, Winterthur	01.1897
Heinrich Halbe, Veltheim	11.1896
Paul Heubi *11/8/1878, 1. CAPTAIN, Treiten	04.1896
Paul Ilg *14/3/1875, Kemptthal	05.1897
Sidney Jacobs, London, Bautechniker	02.1997
Albert Jucker, Winterthur, Bautechniker	04.1896
Ernst Keller, St. Fiden SG, Bautechniker	04.1896
Konyevits, St.Gallen, auswärtiges Mitglied	03.1897
E. Köpplin, GRÜNDUNGSPRÄSIDENT	04.1896
Krieg, Zürich	03.1897
Boris Livschütz, Minsk, Bautechniker	04.1896
Bernardo Nodari, Lugo di Vicenza, Bautechniker	06.1897
Hans Mädler, Zürich	05.1897
Camille Martinetti, Moudon VD, Handelsabteilung	04.1897
Arthur Masterman, Worcester, Maschinentechniker	03.1897
Sidney Masterman, Worcester, Maschinent., Cercle Romand	03.1897
Georg Meyer, Schaffhausen, Maschinentechniker	05.1896
Emil Moser, Bukarest, Maschinentechniker	07.1897

Abbildung: Bildarchiv ETH Zürich, Comet

Der Brand im Technikum am 21/5/1968

Vittorio Orsenigo, Mailand, Bautechniker, Cercle Romand	03.1897
Friedrich Peretti, Coggiola, Maschinentechniker	03.1897
Max Pfennig	07.1897
Hans Rebsamen	12.1896
Charles Reymond, Lausanne, Maschinentechniker	03.1897
Gottlieb Rhyner, Frutigen BE, Geometer	04.1896
Giuseppe Rossi (Rossi II), Mailand, Handelsabt., Cercle R.	–
Louis Rossi (Rossi I), St.Gallen, Bautechniker	04.1896
Arthur M. Ryley, Spanishtown, Chemiker, Cercle Romand	11.1896
Paul Savary, Lausanne VD	01.1897
Jakob Saluz *10/9/1878, Lavin GR, Geometer	04.1896
Albert Schadegg *13/12/1878, Bischofszell, Handelslehrl.	10.1896
Gottfried Schuckall, Zürich, Kaufmann Achtnich & Cie	10.1896
Albert Schumann *27/12/1877, Genf, Maschinentechn.	03.1897
Walter Sulzer, Winterthur, Maschinentechniker	10.1896
Rudolf Soldati, Turin, Chemiker	
Alfred Spinzio *25/4/1877 Lugano, Bautechn., Cercle Rom.	03.1897
Albert Striebel *9/12/1878, Winterthur, Chemiker	04.1896
Emil Studer *31/3/1871, Winterthur, Handelsabteilung	04.1896
Hans Studer, Winterthur, Bautechniker	11.1896
Sadi Tack *1879, Belgien, Maschinentechn., Cercle Romand	03.1897
Lazar Tir *1879, Minsk, Chemiker	04.1896
Charles Torley, Brüssel, Maschinentechniker	05.1897
Reinhard Vögeli, Zürich, Maschinentechniker	03.1897
Oskar Vogt	12.1896
Karl Weidmann, Zürich, Chemiker	04.1896

6 PASSIVMITGLIEDER 1896/97	Eintrittsmonat
Giuseppe Fantolini	06.1897
Jaroslav Fröhlich Chotebor (Böhmen), Chemiker	12.1896
Catullo Gadda, Mailand, Chemiker	07.1897
H. Hablé	04.1897
Hans Kündig, Basel, Maschinentechniker	12.1896
Ernst Weber *7/4/1879, Stäfa ZH	11.1896

Gründungsmitglieder sind in blauer Farbe gesetzt.
Alfredo Spinzi wird in allen FCW-Protokollbüchern und Matchberichten als Alfred Spinzio geführt. Die Recherchen in den verschiedenen Verzeichnissen der Stadt, des Technikums und des FC Winterthur führen zum Schluss, dass er Schweizer mit Heimatort Lugano ist, als Heimat aber stets Montevideo (Uruguay) angibt, wohin er letzlich auch auswandert («zurückreist»). Vermutlich ist Alfredos Vater aus Montevideo. Ähnliche Auswanderergeschichten und Unklarheiten gibt es einige.

DIE 16 GRÜNDER DES FC WINTERTHUR

16 junge Erwachsene im Alter zwischen 16 und 25 sind an der FCW-Gründungsversammlung anwesend. Sie kennen sich aus der Sekundarschule, dem Gymnasium oder dem Technikum. 13 von ihnen sind bereits Schüler an der Ingenieur- und Berufsschule Technikum oder treten im Herbst 1896 ins «Tech» ein.

Aus den Protokollbüchern des FCW, den städtischen Bürger- und Ausländerverzeichnissen, Geburtsregistern und Telefonbüchern, sowie dem Schülerverzeichnis des Technikums kann über die Gründer einiges herausgefunden werden.

Leider werden bei einem Brand im Technikum 1968 die Matrikel der Studenten zerstört, in denen die genauen Geburtsdaten, der Heimatort und die Ausbildungszeit am Technikum vermerkt waren.

13 der Gründer sind Schweizer, zwei sind aus Russland und einer aus den USA. Vier haben den Heimatort Winterthur. 13 sind Schüler am Technikum, zwei besuchen eine Handelslehre.

EMIL BINDSCHEDLER (BINDSCHÄDLER/BINDSCHEDLER) *8/8/1878

Technikumsschüler an der Schule für Chemiker. Heimatort Winterthur. Geboren in Unter-Illnau als zweites von vier Kindern von Emil und Nina Bindschædler-Bösch. Im Jahr 1900 wohnhaft in Basel.

ARTHUR FINK *1880 2. CAPTAIN

Handelslehrling bei Achtnich & Cie., Heimatort New York (USA). Meldet sich am 29/6/1896 in der Stadt Winterthur an. Zieht dann gemäss Ausländerregister am 15/12/1897 weiter nach London.

LOUIS HAMBURGER VIZEPRÄSIDENT UND KASSIER

Technikumsschüler an der Schule für Chemiker. Im Verzeichnis der Technikumsschüler als aus St.Gallen kommend notiert.

PAUL HEUBI * 11/8/1878 1. CAPTAIN

Lehrling bei der Bank in Winterthur. Heimatort Treiten (Kt. Bern). Gemeldet in Winterthur am 30/1/1896, wohnhaft bei Hofmann-Bircher an der Nelkenstrasse 6. Wegzug nach Lausanne am 23/4/1898.

ALBERT JUCKER *≈1877

Technikumsschüler an der Schule für Bautechniker. Im Verzeichnis der Technikumsschüler als aus Winterthur kommend geführt. Nicht eindeutig zuordenbar, da vier Jugendliche namens Albert Jucker – alle geboren zwischen 1877 und 1879 – als Bürger von Winterthur in den Verzeichnissen aufgeführt sind. Vermutlich gelernter Schlosser und 1897 wohnhaft an der unteren Briggerstrasse 29.

ERNST KELLER

Technikumsschüler an der Schule für Bautechniker. Im Verzeichnis der Technikumsschüler als aus St.Fiden (Kanton St.Gallen) kommend notiert.

E. KÖPPLIN PRÄSIDENT

Während vier Monaten Präsident des FCW. Unter dem Namen Köpplin finden sich nirgends Einträge. Dem Namen nach Schweizer.

BORIS LIVSCHÜTZ

Technikumsschüler an der Schule für Bautechniker. Gemäss Verzeichnis der Technikumsschüler kommt er aus Minsk, Russland.

GEORG MEYER

Technikumsschüler an der Schule für Maschinentechniker. Im Verzeichnis der Technikumsschüler als aus Schaffhausen kommend notiert.

GOTTLIEB RHYNER

Technikumsschüler an der Schule für Geometer. Im Verzeichnis der Technikumsschüler als aus Frutigen (Kanton Bern) kommend notiert. Wegen Nichtbesuchs der FCW-Versammlungen im November 1896 aus dem Klub ausgeschlossen.

LOUIS ROSSI

Technikumsschüler an der Schule für Bautechniker. Im Verzeichnis der Technikumsschüler als aus St.Gallen kommend notiert.

JAKOB THOMAS SALUZ * 10/9/1878

Technikumsschüler an der Schule für Geometer. Im Verzeichnis der Technikumsschüler als aus Lavin (Kanton Graubünden) kommend notiert. Meldet sich am 29/4/1896 in Winterthur an, wohnt bei A. Weiss, Postangestellter, an der Marktgasse 34. Wegzug nach Maienfeld (Graubünden) am 3/2/1898.

ALBERT STRIEBEL * 9/12/1878 AKTUAR

Technikumsschüler an der Schule für Chemiker. Heimatort Winterthur. Aufgewachsen an der Schützenstrasse 8. Eltern: Johannes & Anna Striebel-Steger.

MAX EMIL STUDER * 31/3/1871, † 7/7/1930

Technikumsschüler an der Handelsabteilung, später Zahnarzt. Heimatort Winterthur. Heiratet am 29/9/1897 Louise Adèle Amelie Bailly und bekommt mir ihr zwei Töchter, Marcelle und Renée.

LAZAR TIR (LAZARRE TIR) * 1879 MATERIALVERWALTER

Technikumsschüler an der Schule für Chemiker. Heimatort Minsk (Russland). Einzug in Winterthur am 14/9/1895, wohnhaft bei Gentsch an der Wartstrasse 25, dann Strickerstrasse 8. Ab 24/6/1896 wohnhaft bei Frau Genggis, geschiedene Wellauer, an der Wartstrasse 25. Wegzug nach Russland am 11/8/1896.

KARL WEIDMANN

Technikumsschüler an der Schule für Chemiker. Im Verzeichnis der Technikumsschüler als aus der Stadt Zürich kommend notiert.

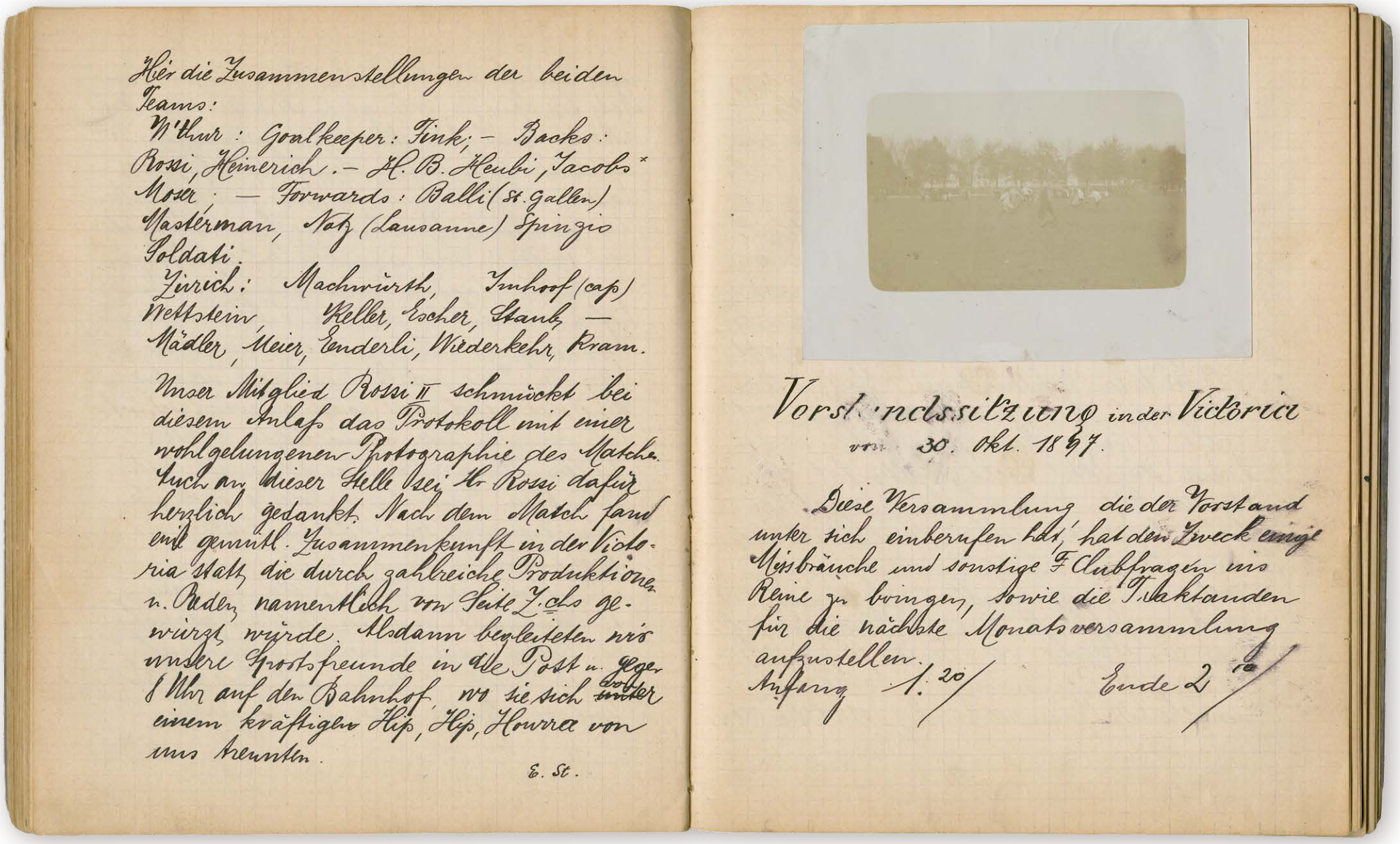

Hier die Zusammenstellungen der beiden Teams:
W'thur: Goalkeeper: Fink; – Backs: Rossi, Heinerich. – H.B. Heubi, Jacobs* Moser; – Forwards: Balli (St. Gallen) Masterman, Notz (Lausanne) Spinzio Poldati.
Zürich: Machwürth, Imhoof (cap) Wettstein, Keller, Escher, Stauh, – Mädler, Meier, Enderli, Wiederkehr, Kram.

Unser Mitglied Rossi II schmückt bei diesem Anlaß das Protokoll mit einer wohlgelungenen Photographie des Matches. Auch an dieser Stelle sei Hr Rossi dafür herzlich gedankt. Nach dem Match fand eine gemütl. Zusammenkunft in der Victoria statt, die durch zahlreiche Produktionen u. Reden namentlich von Seite Z.chs gewürzt wurde. Alsdann begleiteten wir unsere Sportsfreunde in die Post u. gegen 8 Uhr auf den Bahnhof, wo sie sich unter einem kräftigen Hip, Hip, Hourra von uns trennten.

E. St.

Vorstandssitzung in der Victoria
von 30. Okt. 1897.

Diese Versammlung, die der Vorstand unter sich einberufen hat, hat den Zweck einige Mißbräuche und sonstige F. Clubfragen ins Reine zu bringen, sowie die Traktanden für die nächste Monatsversammlung aufzustellen.
Anfang 1.20 Ende 2 Uhr

Zwei Doppelseiten aus dem ersten Protokollbuch des FC Winterthur (1896–1897), in dem die Aktuare (Schriftführer) die Vorstandssitzungen und Generalversammlungen festhalten. Weiter sind Matchberichte, Mannschaftsaufstellungen und Mitgliederlisten im Buch. Und ein einziges Bild: Eine Matchszene auf der Schützenwiese vom 24/10/1897. Es handelt sich um das erste Foto einer Spielszene des FC Winterthur und das einzige Originalbild, das aus den ersten beiden FCW-Jahren erhalten geblieben ist. Das Foto wurde von Giuseppe Rossi aus dem zweiten Team des FCW gemacht. Da das Foto im Protokollbuch stark ausgebleicht ist (vermutlich wegen schlecht ausgewaschener Foto-Chemikalien), sieht es beim flüchtigen Durchblättern eher aus wie ein verschmutzter und vergilbter Zettel. Erst beim hochauflösenden Scannen und der digitalen Restaurierung treten Schriften hervor, die spiegelverkehrt in das Bild hineinlaufen. Diese stammen von einer früheren (beschrifteten) Bildrückseite und sind auf der sich im Buch befindlichen Kopie nicht vorhanden. Dies deutet daraufhin, dass das originale Bild – wohl eine auf der Rückseite beschriftete Karte aus Barytpapier – aus dem Buch entnommen wurde und dass sich anstelle des Originals heute ein fotografischer Abzug im Protokollbuch befindet.

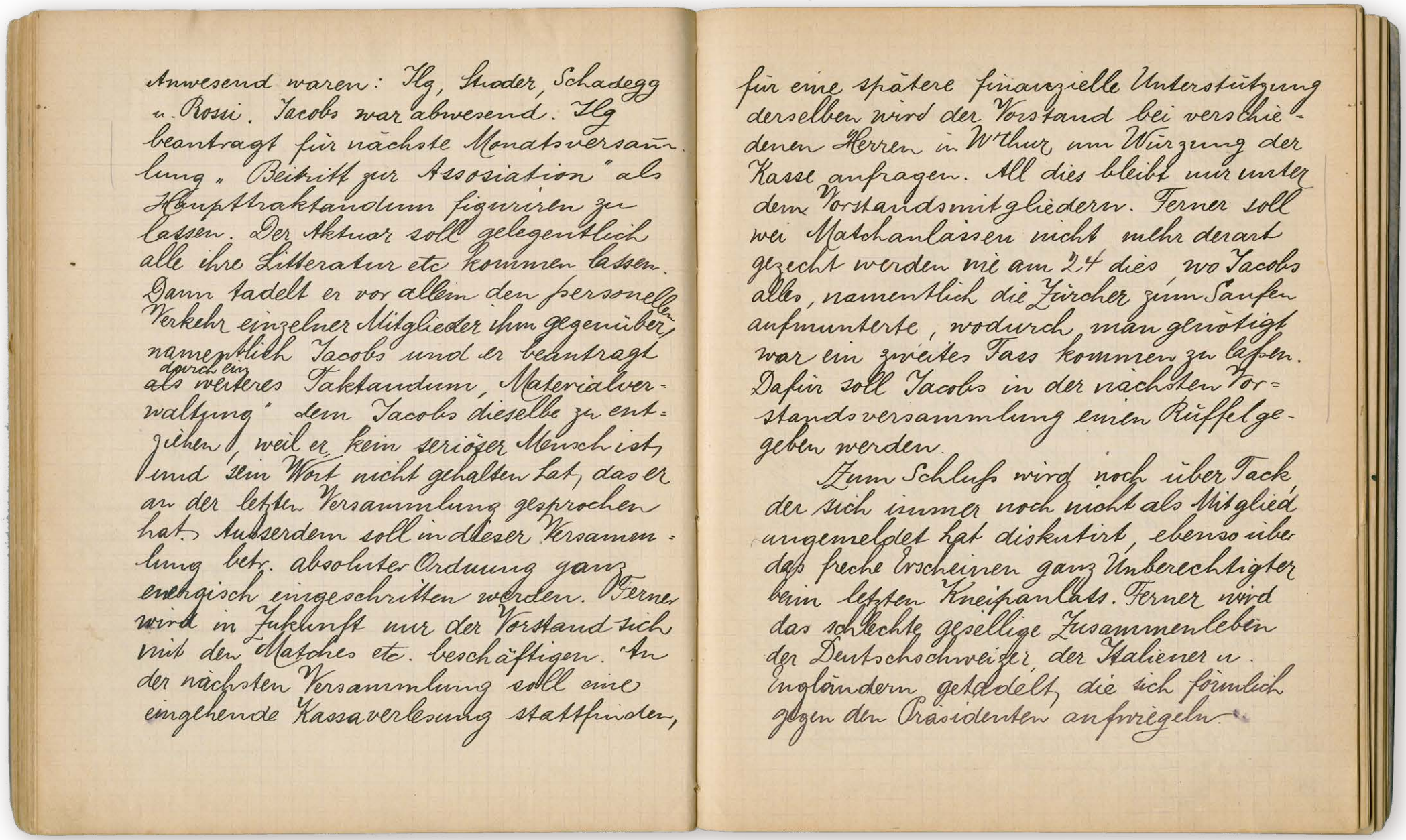

Anwesend waren: Ilg, Shader, Schadegg u. Rossi. Jacobs war abwesend. Ilg beantragt für nächste Monatsversammlung „Beitritt zur Assoziation" als Hauptraktandum figurieren zu lassen. Der Aktuar soll gelegentlich alle ihre Litteratur etc kommen lassen. Dann tadelt er vor allem den personellen Verkehr einzelner Mitglieder ihm gegenüber, namentlich Jacobs und er beantragt als weiteres Traktandum „Materialverwaltung" dem Jacobs dieselbe zu entziehen, weil er kein seriöser Mensch ist, und sein Wort nicht gehalten hat, das er an der letzten Versammlung gesprochen hat. Ausserdem soll in dieser Versammlung betr. absoluter Ordnung ganz energisch eingeschritten werden. Ferner wird in Zukunft nur der Vorstand sich mit den Matches etc. beschäftigen. An der nächsten Versammlung soll eine eingehende Kassaverlesung stattfinden, für eine spätere finanzielle Unterstützung derselben wird der Vorstand bei verschiedenen Herren in W'thur um Würzung der Kasse anfragen. All dies bleibt nur unter den Vorstandsmitgliedern. Ferner soll wei Matchanlässen nicht mehr derart gezecht werden wie am 24 dies, wo Jacobs alles, namentlich die Zürcher zum Saufen aufmunterte, wodurch man genötigt war ein zweites Fass kommen zu lassen. Dafür soll Jacobs in der nächsten Vorstandsversammlung einen Rüffel gegeben werden.

Zum Schluss wird noch über Tack der sich immer noch nicht als Mitglied angemeldet hat diskutirt, ebenso über das freche Erscheinen ganz Unberechtigter beim letzten Kneipanlass. Ferner wird das schlechte gesellige Zusammenleben der Deutschschweizer, der Italiener u. Engländern getadelt, die sich förmlich gegen den Präsidenten aufwiegeln."

Das 1. Protokollbuch wurde 1994 vom FCW-Präsidenten Otto Niederhauser an den früheren FCW-Spieler **Romeo Ugolini** geschickt. Ugolini hatte sich bei Niederhauser gemeldet, weil er bei der Erstellung einer Festschrift zum FCW-100-Jahre-Jubiläum mithelfen wollte. Wegen der desolaten Finanzlage des Vereins erschien eine solche nicht. Ugolini hat das Protokollbuch 20 Jahre später an den FCW-Geschäftsführer Andreas Mösli zurückgeschickt. Kai Jerzö hat 2015/16 fünf lange Gespräche mit Ugolini in Luzern geführt. Romeos Hinweise und seine fantastischen Fotos, die er während seiner Aktivzeit selbst gemacht und von Fotografen zusammengekauft hat, sind ein wichtiger Teil des vorliegenden Klubbuches. Einige spektakuläre Fotos in diesem Buch – zum Beispiel das Matchpanorama FCW–GCZ vom 8/10/1950 – stammen aus Ugolinis Alben. Ugolini hat Jerzö auch die Türen zu vielen ehemaligen FCW-Akteuren geöffnet. Auch in Ugolinis Alben fehlen Originalbilder, die er einst für die 100-Jahre-FCW-Sonderausgabe an die Zeitung ‹Der Landbote› geschickt hat, die er aber von der Redaktion nicht mehr zurückerhielt. Die Originale existieren heute vermutlich nicht mehr, da der Landbote bei seinem Umzug in die neuen Geschäftsräumlichkeiten 2019 tonnenweise Material vernichtet hat. Ein Teil des alten Landbote-Bildarchivs wurde an die Bildersammlung der Winterthurer Bibliotheken (Winbib) übergeben. Romeo Ugolini, geboren am 21/7/1930, verstarb am 6/1/2021.

Foto: GIUSEPPE ROSSI (ROSSI II)

47 AKTIVMITGLIEDER 1997/98	Eintrittsmonat
Argyrios Argyrion, Piräus, Maschinentechniker	03.1897
Max Arbenz, PRÄSIDENT ab 04.1898, Zürich, Chemiker	04.1898
Eugen Arbenz	05.1898
Guido Bartolomucci, Sora, Chemiker	05.1998
Emil Bindschedler, Ebnat SG, auswärtiges Mitglied	04.1896
Carlo Bonorandi, Nembro, Maschinentechniker	07.1897
Friedrich Borel, Philadelphia, Bautechniker	01.1898
Giulio Cederna, Mailand, Chemiker	07.1897
D. Chessex	01.1898
Georg Chrysikos	01.1898
Dawson	01.1898
Henri Delisle, Évian-les-Bains, Maschinentechniker	01.1898
Giulio Devecchi, Turin, Chemiker	05.1998
Joe Devick, Basel	05.1897
Henry Escher, Zürich, auswärtiges Mitglied	08.1897
Henri Favre, Le Locle VD, Chemiker	01.1898
Hans Gamper, Zürich, auswärtiges Mitglied	08.1896
Werner Gürtler, KASSIER ab 03.1898	12.1896
Dimitrios Gravaris, Patras, Bautechniker	01.1898
Louis Hamburger, St.Gallen, auswärtiges Mitglied	04.1896
Rudolf Heinrichs	–
Paul Heubi, Lausanne, auswärtiges Mitglied	04.1896
Paul Ilg, PRÄSIDENT bis 04.1898, auswärtiges Mitglied	05.1897
Willy Imhoof, Zürich, auswärtiges Mitglied	08.1897
Albert Jucker, Aarburg, auswärtiges Mitglied	04.1896
Hans Kollbrunner, Port Natal, Bautechniker	01.1898
Konyevits, St.Gallen, auswärtiges Mitglied	03.1897
Karl Köpplin, Basel, auswärtiges Mitglied	01.1898
Giuseppe Maspoli	01.1898
Georg Meyer, Schaffhausen, auswärtiges Mitglied	05.1896
Emil Moser, Bukarest, Maschinentechniker	07.1897
Bernardo Nodari, Lugo di Vicenza, Bautechniker	06.1897
Vittorio Orsenigo, Mailand, Bautechniker	03.1897
Giuseppe Rossi, Mailand , auswärtiges Mitglied	08.1897
Louis Rossi, VIZEPRÄSIDENT, St.Gallen, Bautechniker	04.1896
Albert Schadegg, KASSIER bis 03.1898	10.1896
Paul Schadegg	01.1898
Karl Schaufelberger	04.1898
Albert Schuhmann	03.1898
Paul Simonius	05.1898
Rudolf Soldati, Turin, Chemiker	08.1897
Alfred Spinzio Lugano, auswärtiges Mitglied (Zürich)	03.1897
Emil Studer, Winterthur, Handelsabteilung	04.1896
Walter Sulzer, Winterthur, Maschinentechniker	04.1898
Sadi Tack, Bukarest, Maschinentechniker	03.1897
Hans Weber, Basel, auswärtiges Mitglied	05.1898
L. Weith, Stäfa, auswärtiges Mitglied	08.1897

12 PASSIVMITGLIEDER 1897/98	Eintrittsdatum
Ludwig Campanini	01.1898
A. Candiani	01.1898
Jules Chaudet, Clarens VD, Bautechniker	04.1998
Catullo Gadda, Mailand, Chemiker	07.1897
Fritz Gohl, Bern BE, Bautechniker	08.1897
Huldreich Graf	01.1899
Walter Hanselmann	05.1898
Hammer	01.1899
Charles Moré, Genf, Bautechniker	01.1899
Hans Studer, Winterthur, Bautechniker	01.1899
Franco Sutermeister, Pallanzo, Chemiker	05.1898
Karl Wagner, Oberwinterthur, Chemiker	05.1898

48 AKTIVMITGLIEDER 1898/99	Eintrittsmonat
Hans Aeschbach	05.1899
Argyrios Argyrion, Piräus, Maschinentechniker	03.1897
Max Arbenz, Zürich, auswärtiges Mitglied	04.1898
Guido Bartolomucci, Sora, Chemiker	05.1898
Hans Baumann, Zürich, Bautechniker	11.1898
Carlo Bonorandi, Nembro, Maschinentechniker	07.1897
Friedrich Borel, MATERIALV., Philadelphia, Bautechn.	01.1898
Leonidas Bustamante, San Salvador, Maschinent.	10.1898
Ferdinand Buzzi, Tesserete TI, Maschinentechniker	06.1898
Eugène Catherine, Genf, Bautechniker	11.1898
Giulio Cederna, BEISITZER, Mailand, Chemiker	07.1897
Adolf Cerliani, Kempten ZH, Handelsabt., ausw. Mitglied	07.1898

DIE ERSTE FOTOGRAFIE EINER MATCHSZENE

Am 24/10/1897 spielt der FCW in blauschwarzen Hemden gegen den FCZ in weissen Hemden. Spinzio und Notz schiessen die Tore zum 2:0. Danch scheidet Notz verletzt aus und der FCW spielt mit zehn Mann zu Ende. Rossi II macht während dem Spiel eine Foto: das älteste bekannte Bild einer Spielszene der beiden Klubs.

Freundschaftsspiel (Hinspiel) – Schützenwiese, So 24/10/1897, 14.45h, ca. 100 Zuschauer.

FC WINTERTHUR – FC ZÜRICH 2:0 (1:0)

Tore: Spinzio 1:0, Notz 2:0.

Schiedsrichter: 1. Brown; 2. Peter (FC Zürich).

FC Winterthur: Arthur Fink; Louis Rossi (Rossi I), Rudolf Heinrichs; Paul Heubi, Sidney Jacobs (1. Captain), Emil Moser; Bally (St.Gallen), Masterman, Notz (Lausanne), Alfred Spinzio, Rudolf Soldati.

FC Zürich: K. Machwürth; Willy Imhoof (1. Captain), Wettstein; Keller, Henry Escher, Staub; Metzler, Meier, Hans Enderli, Wiederkehr, Kram.

Bemerkungen: Notz scheidet nach dem 2:0 verletzt aus, die Winterthurer spielen mit zehn Mann zu Ende. ⚽

«Mit diesem Match haben wir unsere Saison der Wettspiele gegen andere schweizerische Clubs wieder eröffnet. Mögen alle unsere weiteren Matches sich dem heutigen würdig anschliessen, denn wahrlich, in diesem Kampfe hat der F.C.W. bewiesen, dass er sich ruhig und sicher mit anderen Vereinen messen darf.

Unsere Sportsfreunde von Zürich trafen um zwei Uhr in Winterthur ein und wir begleiteten sie zum Umkleiden in das Restaurant Victoria. Das Spiel begann kurz nach einviertel drei Uhr durch das von der ursprünglich bestellten Referee Mister Brown gegebene Zeichen.

Winterthur hat den Kick-Off und ergreift sofort die Offensive. Seine Forwards bedrohen das zürcherische Goal ohne Erfolg. Jetzt wird Winterthur durch die neue Referee Herr Peter vom F.C.Z., der für Herrn Brown das Amt übernommen hatte, ein Corner gewährt, der durch einen hübschen Rückenshoot* von Spinzio das Ziel erreicht. Bei Wiederaufnahme des Spiels entfalten nun die gut trainierten Zürcher Forwards ihre ganze Kraft, und nur unserer guten Verteidigung und dem kaltblütigen kecken Auftreten unseres Goalkeepers Fink haben wir es zu verdanken, dass alle diese Bemühungen umsonst waren. Aber nicht nur unseres, sondern auch das Goal vom F.C. Zürich ist oft sehr hart bedroht und so wandert der Ball längere Zeit so ziemlich im Centre, bis dass von Herrn Peter Halftime gepfiffen wird.

Nach Half-time kommen die Forwards von Zürich wieder verschiedene Male vor unser Goal, ohne es jedoch besonders gefährlich zu machen, da Jacobs, Heinrichs, wie auch Fink bewunderungswürdig ihre Plätze verteidigen. Inzwischen greifen unsere Forwards hartnäckig an und durch ein rasches Vordringen von Notz und Spinzio gelingt es dem erstern, ein zweites Goal für Winterthur zu machen. Er ist leider gezwungen, den Spielplatz zu verlassen und so arbeiten wir mit zehn Spielern bis zum Ende. Verschiedene Corner und Shoote* von unserer Seite aus bleiben erfolglos durch die tapfere Verteidigung von Imhoof und durch die kühne Haltung des Goalkeepers Machwürth.

Am Ende des zweiten Time ist Winterthurs Goal noch verschiedene Male bedroht, und so wird schliesslich von Herrn Peter zum letzten Male gepfiffen. Unsere Mannschaft wird unter lebhaftem Klatschen von der grossen Zuschauermenge mit 2:0 Goal als Sieger proklamiert.

Unter den Spielern, die sich namentlich auf unserer Seite ausgezeichnet haben, sind zu nennen: Heinrichs, Jacobs, Notz und Fink; auf Seite von Zürich Imhoof, Mädler, Escher, Machwürth und Meyer.

Unser Mitglied Rossi II schmückt bei diesen Anlass das Protokoll mit einer wohlgelungenen Photographie des Matches. Auch an dieser Stelle sei Herrn Rossi dafür herzlich gedankt.

Nach dem Match fand eine gemütliche Zusammenkunft in der Victoria statt, die durch zahlreiche Produktionen und Reden, namentlich von Seiten Zürichs gewürzt wurde. Alsdann begleiten wir unsere Sportsfreunde in die Post und gegen acht Uhr auf den Bahnhof, wo sie sich mit einem kräftigen Hipp Hipp Hurra von uns trennten.» ⚽

* Hier wird sichtbar, wie aus dem englischen Wort «Shoot» [ʃuːt] über die schweizerische Mehrzahl «Shoote» direkt das Deutschschweizer Dialektwort «Tschuute» für Fussballspielen entstand.

Humbert Cantoni, Genf, Chemiker	11.1898
Giulio Devecchi, Turin, Chemiker	05.1998
Albert Donnet, Saint-Genis-Pouilly, Maschinentechniker	11.1898
Mario Fabris, Rom, Maschinentechniker	11.1898
Paul Frey, AKTUAR, Richterswil ZH, Handelsabteilung	01.1899
Catullo Gadda, Mailand, Chemiker	07.1897
Louis Galliker, Luzern, Maschinentechniker	05.1899
Eduard Garrone, Genf, Maschinentechniker	11.1898
Giuseppe Giganti, Lugano TI, Handelsabteilung	06.1898
Werner Gürtler, KASSIER	12.1896
Werner Höhn, New Orleans, Maschinentechniker	05.1899
August Kreis, KASSIER, Winterthur, Handelsabteilung	06.1898
Albert Knöpfli, Basel, Bautechniker	06.1898
Walter Kolatschek	07.1898
Hans Kollbrunner, 2. CAPTAIN, Port Natal, Bautechniker	01.1899
William Landolt, Genf, Maschinentechniker	07.1898
Louis Lebegott, Mailand, Maschinentechniker	11.1898
Stéphane Laurent, Lyon, Chemiker	01.1899
Karl Loos, Basel, Maschinentechniker	05.1899
Heinrich Merklen, Thann im Elsass, Maschinentechn.	05.1899
Georges Moly, Villefrache, Maschinentechniker	05.1899
Isidro Olivares, Havanna, Chemiker	10.1898
Wilhelm Pape, Bonn, Maschinentechniker	10.1898
Pierre Pellorjas, Paris, Maschinentechniker	05.1899
Karl Pommerer, New York, Maschinentechniker	10.1898
Karl Quenzer, Zell im Wiesental, Maschinentechniker	01.1899
Jordan Radulescu, Bukarest, Handelsschule	05.1899
Louis Rossi, St.Gallen, auswärtiges Mitglied	04.1896
Karl Schaufelberger	04.1898
Konrad Schinz, Zürich, Maschinentechniker	01.1898
Rudolf Soldati, 1. CAPTAIN, Turin, Chemiker	08.1897
Julius Spühl, St.Gallen, Maschinentechniker	05.1899
Emil Studer, Winterthur, Handelsabteilung	04.1896
Hans Studer, PRÄSIDENT, Winterthur, Bautechniker	
Georg Weingart, Affoltern BE, Maschinentechniker	05.1899
Emil Zetlin, Witebsk, Handelsabteilung	

10 JUNIOREN 1898/99	Eintrittsmonat
Leopold Bartenstein, Übertritt vom FC Gymnasium	07.1898
Diener, Übertritt vom FC Gymnasium	07.1898
Diethelm, Übertritt vom FC Gymnasium	07.1898
Dorrer, Übertritt vom FC Gymnasium	07.1898
Fränken	07.1898
Paul Frey	07.1898
Herold, Übertritt vom FC Gymnasium	07.1898
Huggenberg, Übertritt vom FC Gymnasium	07.1898
Nussberger, Übertritt vom FC Gymnasium	07.1898
Witzig, Übertritt vom FC Gymnasium	07.1898

24 PASSIVMITGLIEDER 1898/99	Eintrittsmonat
Emil Bindschedler, Ebnat SG, auswärtiges Mitglied	04.1896
Ludwig Campanini	
Joe Devick, Basel, auswärtiges Mitglied	05.1897
Albert Donnet, St. Genis-Pouilly, Maschinentechniker	
Rudolf Fretz, Töss ZH, Elektrotechniker	
Rudolf Frey, Basel, Maschinentechniker	10.1898
Louis Hamburger, St.Gallen, auswärtiges Mitglied	
Walter Hanselmann	
Paul Heubi, Lausanne, auswärtiges Mitglied	04.1896
Albert Jucker, Aarburg, auswärtiges Mitglied	04.1896
Karl Köpplin, Basel, auswärtiges Mitglied	01.1898
William Landolt, Genf, Maschinentechniker	
Albert Metz	
Bernardo Nodari, Lugo di Vicenza, Bautechniker	06.1897
Vittorio Orsenigo, Mailand, Bautechniker	03.1897
Kurt Rittmeister, St.Blasien, Bautechniker	
Giuseppe Rossi, Mailand, auswärtiges Mitglied	08.1897
Fritz Ruoff, Zürich, Bautechniker	
Emil Rutishauser	08.1898
Albert Schadegg	
Louis Schlatter, Philadelphia, Maschinentechniker	
Albert Schuhmann, auswärtiges Mitglied	03.1898
Clemens Steiner, Schwyz, Bautechniker	05.1899
Hans Weber, Basel, auswärtiges Mitglied	05.1898

Foto: WINBIB

Die Schützenwiese und die Stadt Winterthur um 1900, vom Brühlberg aus gesehen. Vorne rechts als weisses Band der heutige Schützenwiesenweg, der von rechts nach links über das Flüsschen Eulach führt. Darüber – auf dem Bild vor der Stadtkirche mit ihren zwei Türmen gelegen – sieht man die damals noch nicht überdachte Eulach durch die Stadt fliessen. Vor der St.Peter-und-Paul-Kirche links ist der Abschnitt der Schützenwiese, auf der die Fussballer zu dieser Zeit ihr Spielrecht haben. Auf dem von Reben gesäumten Goldenberg sieht man (in der Bildmitte) die Aussichtsplattform Bäumli, von der aus man einen wundervollen Blick auf die Stadt geniesst. Hier feiert der FCW in der goldenen Abendsonne mit «Becherverschwellungen» seine Meistertitel.

Empfangschein - Quittance - Quietanza
Fr. Ct.
einbezahlt von:
versés par: versati da:

Einzahlungsschein
Bulletin de versement Fr. Ct. Polizza di versamento
für — pour — per
F. C. Winterthur-Veltheim
in - à - a Winterthur

Abschnitt — Coupon — Cedola
Fr. Ct.
einbezahlt von:
versés par:
versati da:
Checkrechnung
Compte de chèques
Conto di chèques
No. VIII b 697

Der Fussballer

Cluborgan des Ver. F.C. Winterthur-Veltheim.

II. JAHRGANG HEFT 8 | Redaktion: H. Baer, Friedrichstrasse 2 Erscheint monatlich einmal und wird den Mitgliedern gratis zugestellt | WINTERTHUR Juni 1924

STATUTEN
DES
VEREINIGTE FUSSBALLCLUB
WINTERTHUR-VELTHEIM

Der Fussballer

Cluborgan des Ver. F.C. Winterthur-Veltheim

Erscheint monatl. einmal und wird den Mitgliedern gratis zugestellt

Administration: Emil Stähler, Untertor 9, Winterthur

I. JAHRGANG HEFT 1 | WINTERTHUR November 1922

ERSTKLASSIGE
SCHUHWAREN
Schuhgeschäft z. Steinhaus A.-G.
WINTERTHUR MARKTGASSE 74 TELEPHON 8.

Herrn
Anton Witzemann
Winterthur
Turmheldenstr. 10

HELVETIA HELVETIA
5 5
FRIEFPOST

Vereinigte Fussball-Club
Winterthur-Veltheim

Foto: JERZOVSKAJA

V. Jahrgang HEFT 2 Dezember 1926

Fussball Tennis Leichtathletik

VEREINIG

Fussball

Winterthur-V

Gegründet

Briefe.

10. April 189

9. Mai 190

VEREINIGTE FUSSBALL-CLUB
WINTERTHUR-VELTHEIM

SCHWEIZERISCHER MEISTER SERIE A
1905/06, 1907/08 UND 1916/17

MEISTER DER OSTSCHWEIZ 1915/16 UND 1918/19
SCHWEIZERISCHER MEISTER SERIE B 1913/14
SCHWEIZERISCHER MEISTER SERIE C 1914/15

BRIEF-ADRESSE: POSTFACH 17698 :: TELEPHON 591
POSTCHECK-KONTO VIII b 697

CLUB-LOKAL: „CASINO“

IV. Jahrgang · No. 7
Mai 1926

EMBLEM

In den ersten Vereinsjahren stickt sich jeder Spieler sein eigenes Logo aufs Hemd.
Die Buchstaben FCW werden dabei kunstvoll ineinander verschlungen, wie zu jener Zeit üblich.
Hier eine Neuinterpretation der frühen Logos.

Illustration: JERZOVSKAJA

In den ersten Jahren wechselt die Matchkleidung von Schwarzweiss über Schwarzblau hin zu Blau mit schwarzem Streifen bis zu hellem Blau.

Illustration: JERZOVSKAJA

KAI

Klubstempel von 1902 aus dem Protokollbuch

Zürich (Hardau), So 22/11/1896, 9.40h.

FC ZÜRICH – FC WINTERTHUR 5:2

FC Winterthur: Emil Bindschedler; Georg Meyer, Louis Hamburger; Walter Sulzer, Jakob Saluz, Albert Schadegg; Arthur M. Ryley, Albert Jucker, Paul Heubi, Arthur Fink, Albert Striebel.

Bemerkungen: Hinspiel. 2x40 Minuten.

Schützenwiese, So 13/12/1896.

FC WINTERTHUR – FC ZÜRICH 0:4

FC Winterthur: Emil Bindschedler; Georg Meyer, Louis Hamburger; Ludwig Campanini, James Samuel Capt, Ernst Keller; Albert Striebel, Arthur Fink, Paul Heubi, Albert Jucker, Arthur M. Ryley.

Bemerkungen: Rückspiel. Schlechtes Wetter. Capt und Ryley vom Cercle Romand helfen aus. Wenige Tage vor dem Match beschliesst der FCW, das ‹Excelsior› aus dem Namen zu streichen.

Schützenwiese, So 28/2/1897.

FC WINTERTHUR – CERCLE ROMAND 0:0

FC Winterthur: Emil Bindschedler; Georg Meyer, Louis Hamburger; Albert Striebel, Paul Heubi, Walter Haggenmacher; Krieg, Arthur Fink, Albert Jucker, Paul Savary, Sidney Jacobs.

Cercle Romand: Sadi Tack; Giuseppe Rossi, Arthur Maroni; Dimier, James Samuel Capt, Vittorio Orsenigo; Bois, Sidney Masterman, Rudolf Heinrichs, Alfred Spinzio, Arthur M. Ryley.

Schützenwiese, So 21/3/1897.

FCW – BLACK MEN ZÜRICH 1:0

FC Winterthur: Emil Bindschedler; Georg Meyer, Louis Hamburger; Albert Striebel, Paul Heubi, Walter Haggenmacher; Krieg, Arthur Fink, Albert Jucker, Paul Savary, Sidney Jacobs. ⚽

1896–1926: DREIMAL SCHWEIZER MEISTER

Der FC Winterthur ist in seiner Anfangszeit einer der umtriebigsten Klubs der Schweiz. Nach den Anfängen als Studentenverbindung entledigt man sich der Saufereien, besteht auf Gentlemantum und Sportsgeist und erringt nach zehn Jahren den ersten Schweizer Serie-A-Meistertitel, gefolgt von zwei weiteren Pokalen.

DIE GRÜNDUNG ALS FC ‹EXCELSIOR› WINTERTHUR

Am 18/4/1896 treffen 16 Fussballer zusammen und gründen den FC Winterthur unter dem Namen FC ‹Excelsior› Winterthur.

Zu Beginn ist der Klub eine recht lose Verbindung. Das ändert sich mit der Wahl Emil Bindschedlers zum Präsidenten: Er ergreift die Initiative zur Ausarbeitung von Statuten, die ja für einen Verein dasselbe bilden wie die Verfassung für einen Staat, und meldet den Verein anfangs Oktober des Jahres 1896 bei der Direktion des Technikums und der Polizei an.

Die ersten Vereinsstatuten werden am 7/10/1896 einstimmig angenommen. Als Zweck des Vereins bestimmen dieselben «Abhärtung und Kräftigung des Körpers durch das Fussballspiel (Association game)» und «Pflege der Freundschaft und Geselligkeit durch Zusammenkünfte». Zur Deckung der finanziellen Bedürfnisse schreiben sie für Aktiv- und Passivmitglieder einen Monatsbeitrag von einem Franken vor, für auswärtige Mitglieder drei Franken im halben Jahr. Der Vorstand setzt sich aus dem Präsidenten, einem Vizepräsidenten-Kassier, einem Aktuar, dem Ersten Captain und einem Materialverwalter zusammen.

Am Tag, an dem die Statuten angenommen werden, verzeichnet die Klubkasse einen Barbestand von 9.70 Franken. An Bällen ist nur einer vorhanden und dazu noch ein sehr schlechter. Man eröffnet eine Subskription und erhält auf diese Weise neun Franken an einen neuen Ball. Nach Bezahlung der Klubmützen, ohne die es damals bei keinem Verein geht, sind einen Monat später noch 90 Rappen in der Kasse.

DAS ERSTE AUSWÄRTSSPIEL

Der erste auswärtige Match wird für den jungen Klub zu einem Ereignis. Um ja mit Ehren die Feuertaufe bestehen zu können, spielt man in der noch verbleibenden Zeit jeden schönen Tag nachmittags von ein bis zwei Uhr. Der 22/11/1896 ist der grosse Tag, von dem der Berichterstatter des Matchs mit Recht sagt, er «bilde in der Geschichte des Klubs gewiss ein wichtiges Blatt.» Morgens um Viertel vor acht Uhr verreist die Mannschaft. In Zürich wird sie von ihrem Gegner abgeholt und auf die Hardau geleitet. Das Spiel endet mit einem 5:2-Sieg der Zürcher.

Am Nachmittag besuchen Sieger und Unterlegene gemeinschaftlich den Match Grasshoppers gegen ‹Excelsior› Zürich auf dem Grasshoppersplatz und beenden dann den Tag im Hotel Romers, dem Stammlokal des FCZ, mit einer «sollenen Kneiperei».

NAMENSÄNDERUNG IN FC WINTERTHUR

Einige Tage vor dem Retourspiel gegen den FCZ am 13/12/1896 wird das ‹Excelsior› aus dem Namen gestrichen. Man holt die Gegner um 13.55 Uhr am Hauptbahnhof ab und geleitet sie zum Umkleiden ins FCW-Klublokal ‹Zum Wilden Mann›.

Auch in Winterthur geht es nach dem Spiel nicht ohne «ein grosses Kneipgelage» ab, ja man glaubt, die Sportkameraden aus Zürich in einem «glänzenden Gänsemarsch» nach dem Bahnhof begleiten zu müssen.

ERSTE STATUTENREVISION, ÄNDERUNG DER FARBEN

Die Abänderung des Klubnamens ruft naturgemäss nach einer Statutenrevision, bei der auch noch andere Punkte zur Sprache kommen als die Namensänderung. Die weissschwarzen Trikots werden durch blauschwarze Hemden ersetzt.

Gibt schon die Hemdenfrage zu eingehender Diskussion Anlass, so ereifert man sich geradezu wegen der sogenannten Meisterschaftsmütze. Erst nach langem Hin und her einigt man sich in der Sitzung vom 4/2/1897 auf folgende Fassung: Wer sich in Matches besonders auszeichnet, erhält als Anerkennung nach Gutachten einer von der Versammlung gewählten Kommission, bestehend aus drei Sachverständigen, eine ‹Meisterschaftsmütze› aus

* * *

— *** **Sportwesen.** Kommenden Sonntag, 27. Nov. wird auf hiesiger Kreuzbleiche ein Fußball-Wettspiel der vereinigten Football Club St. Gallen gegen Football Club Winterthur zum Austrag kommen. Es ist dies das erste Match, das die St. Galler um die schweizerische Meisterschaft, Serie b, auszufechten haben, und wird dessen Resultat in Sportskreisen mit Spannung erwartet. Das Championat wird von der Schweiz. Football-Association organisiert, die für den Gewinner in Serie a und b je einen prachtvollen Pokal im Werte von mehreren Hundert Franken aussetzt.

‹Die Ostschweiz› kündigt am 25/11/1898 das erste Meisterschaftsspiel des FCW an.

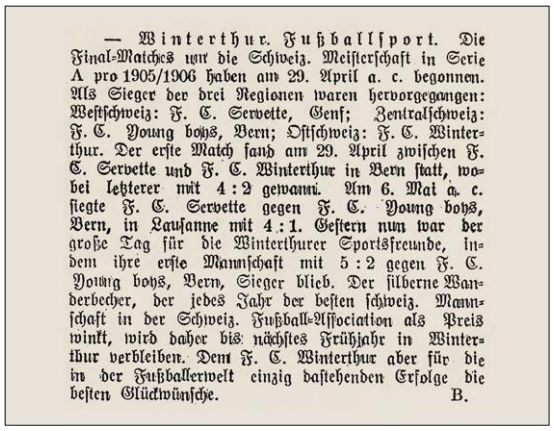

— Winterthur. Fußballsport. Die Final-Matches um die Schweiz. Meisterschaft in Serie A pro 1905/1906 haben am 29. April a. c. begonnen. Als Sieger der drei Regionen waren hervorgegangen: Westschweiz: F. C. Servette, Genf; Zentralschweiz: F. C. Young boys, Bern; Ostschweiz: F. C. Winterthur. Der erste Match fand am 29. April zwischen F. C. Servette und F. C. Winterthur in Bern statt, wobei letzterer mit 4 : 2 gewann. Am 6. Mai a. c. siegte F. C. Servette gegen F. C. Young boys, Bern, in Lausanne mit 4 : 1. Gestern nun war der große Tag für die Winterthurer Sportsfreunde, indem ihre erste Mannschaft mit 5 : 2 gegen F. C. Young boys, Bern, Sieger blieb. Der silberne Wanderbecher, der jedes Jahr der besten schweiz. Mannschaft in der Schweiz. Fußball-Association als Preis winkt, wird daher bis nächstes Frühjahr in Winterthur verbleiben. Dem F. C. Winterthur aber für die in der Fußballerwelt einzig dastehenden Erfolge die besten Glückwünsche. B.

‹Der Landbote› berichtet über den ersten Serie-A-Meistertitel.

blauem Samt, schwarzer Troddel und eingesticktem F.C.W. Jedoch können in einer Saison im Maximum nur zwei erteilt werden.

DER FC WINTERTHUR UND DER CERCLE ROMAND

Das neue Jahr eröffnet der FC Winterthur am 28/2/1897 mit einem Match gegen den ‹Cercle Romand›, der sich ebenfalls in seiner überwiegenden Mehrheit aus Schülern des Technikums zusammensetzt und ungefähr zur gleichen Zeit gegründet wurde wie der FC Winterthur. Der Match endet mit 0:0 unentschieden.

Zwischen den beiden Klubs bestehen enge Beziehungen, die Mitglieder helfen sich bei Wettspielen gegen auswärtige Mannschaften gegenseitig aus. Am 18/3/1897 beschliessen 35 Mitglieder der beiden Klubs an einer ausserordentlichen Versammlung im ‹Wilden Mann› die Vereinigung unter dem Namen ‹Fussball-Club Winterthur›.

Am 8/5/1897 feiern 40 Teilnehmer das erste Stiftungsfest im Börsensaal des Casinos. Diese Gründungsfeier wird mit studentischen Schneid und Humor bis um drei Uhr morgens durchgeführt und findet nach einem gemeinsamen Bummel bei Sonnenaufgang und einem schwarzen Kaffee auf dem Bäumli ihre Fortsetzung.

Nicht Schritt mit dem Zuwachs an Mitgliedern halten die Einnahmen der Vereinskasse. Am 7/7/1897 verfügt der Kassier nur noch über wenige Franken. Und man hätte doch dringend einen neuen Ball anschaffen müssen, weil der neueste vor einiger Zeit plötzlich spurlos verschwunden ist!

Der Klub unter dem neuen Präsidenten Paul Ilg befasst sich ausser mit finanziellen Fragen auch damit, ob im Sommer neben dem Fussballspiel weitere Rasenspiele durchgeführt werden sollen. Am 16/7/1897 wird eine Cricket-Sektion gegründet, für die sich sechs Mitglieder einschreiben.

Sportlich wird während des Sommers wenig geleistet; ein systematisches Trainings fehlt. Der September, der Monat, in dem auf anderen Sportplätzen der Schweiz bereits emsiges Treiben herrscht, ist für den FC Winterthur noch «Saison morte» weil von anfangs August bis anfangs Oktober alle bis auf sieben Mitglieder die Stadt für die Semesterferien verlassen.

Vor der Abreise in die Ferien veranstaltet der Klub eine Abschiedsfeier, an der unter anderem auch die Nationalhymnen der verschiedenen Klubmitglieder aus aller Welt gesungen werden.

DIE SAISON 1897/98

Die Wintersaison 1897/98 beginnt vielversprechend. Die erste Mannschaft fertigt am 24/10/1897 in Winterthur den FCZ mit zwei zu null ab, von den anderen zwölf Wettspielen der Saison werden sieben gewonnen, vier verloren und eines bleibt unentschieden.

Im Inneren des Vereins stimmt es zu jener Zeit aber weniger als auf dem Fussballplatz. Vor allem mangelt es am nötigen Zusammenhalt zwischen den einzelnen Mitgliedern. Ein Problem ist die internationale Zusammensetzung: Mehr als einmal kommt es vor, dass Italiener, Engländer und Deutschschweizer gegeneinander und gegen den Präsidenten intrigieren und die Versammlungen auf diese Weise unerfreulich gestalten. Ein anderes leidiges Thema sind die vielen Kneipereien. Nicht genug dass man an gewissen Sitzungen, wie in Studentenverbindungen üblich, den Bierkomment das Zepter führen lässt, man glaubt auch, es nach den Wettspielen nicht ohne reichlichen, gemeinsamen Trunk machen zu können.

So wird nach dem Match gegen den FCZ so gezecht, dass der Klub das fatale Vergnügen hat, zwei Fass Bier zu bezahlen. Präsident Ilg bringt es schliesslich soweit, dass anstelle des Biers und der üblichen Wurst nur noch Tee und Wurst gegeben werden und dass später auch diese Bewirtung eingeschränkt wird.

Der Klub richtet auch an einige reiche Herren von Winterthur – unter anderem an die Herren Sulzer-Ziegler, Oskar Reinhard, Baron Sulzer und Stadtpräsident Geilinger – einen Bittbrief, in dem sie den schlechten Zustand der Finanzen beleuchten und geschickt darauf hinweisen, es bedürfe zur Hebung des sportlichen Lebens in Winterthur eines ausserordentlichen finanziellen Zuschusses. So kann, wie Ilg später erzählt, das finanzielle Gleichgewicht bis im April 1898 hergestellt werden.

Am 5/2/1898 wird im Casino das gelungene zweite Stiftungsfest abgehalten, bei dem mit grosser Begeisterung das von Ilg gedichtete und von Duttweiler vertonte FCW-Klublied gesungen wird.

Die Monate zwischen Stiftungsfest und der üblichen Abschiedsfeier anfangs August bringen ausser der Schaffung einer Junioren-Abteilung, in die vor allem Schüler des Gymnasiums eintreten, wenig Nennenswertes.

Zürich (Allmend), 16/1/1898.

FC EXCELSIOR ZÜRICH – FCW 0:0

Schiedsrichter: Forgan (Anglo-American FC).

FC Excelsior: Engelke, Dorta, Bachmann.

FC Winterthur: Hans Kollbrunner; Louis Rossi, Fritz Borel; Emil Moser, Giulio Cederna, D. Chessex; Albert Jucker, Rudolf Soldati, Alfred Spinzio, Paul Heubi, Dawson.

Bemerkungen: FCW in der 1. Halbzeit mit zehn Mann, da Jucker zu spät kommt.

Schützenwiese, 6/3/1898, 15h.

FCW – FC FORTUNA ZÜRICH 1:0 (1:0)

Tor: Chessex 1:0.

Schiedsrichter: Pritchard.

FC Winterthur: Giulio Cederna; Louis Rossi, Georg Meyer; Fritz Borel, Paul Heubi, Nussberger; Albert Jucker, Rudolf Soldati, Alfred Spinzio, D. Chessex, Hüssy.

FC Fortuna: Amman, Richter, Hinnen.

Bemerk.: Schneefall, glitschiger Boden. Chessex scheidet in der 2. Halbzeit aus.

Zürich (Kleine Allmend), 20/3/1898, 15h.

FC FORTUNA ZÜRICH – FCW 0:3 (0:1)

Tore: Soldati 0:1, Dawson 0:2, Borel 0:3.

Schiedsrichter: Dorta.

FC Fortuna: Amman, Köhler II, Hinnen.

FC Winterthur: Giulio Cederna; Louis Rossi, Georg Meyer; Fritz Borel, Paul Heubi, Hans Kollbrunner; Alfred Spinzio, D. Chessex, Dawson, Albert Jucker, Rudolf Soldati.

Bemerkungen: Zu schmales holpriges Terrain. Fortuna verstärkt durch zwei Teutonia-Spieler. ⚽

Von Hans Studer gestaltete Einladungskarte zum zweiten Stiftungsfest am 5/2/1989 im Casino. Auf der Vorderseite ist ein Fussballer abgebildet vor einem Tor, oben in der Mitte ein Fussball.

Einladungskarte für das 3. Stiftungsfest am 2/2/1901 im Hotel Terminus.

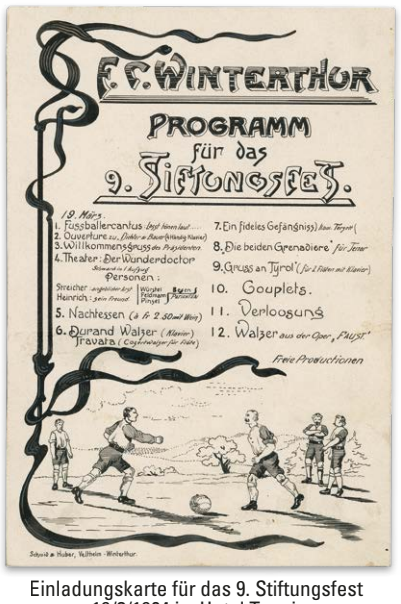

Einladungskarte für das 9. Stiftungsfest am 19/3/1904 im Hotel Terminus.

FCW 1896–1926 *von Gustav Adolf Steiner*

Schlusswort zur Jubiläums-Festschrift (Sept. 1925)

Beim Studieren der alten Protokolle und der anderen Akten tauchen Gestalten und Erinnerungen auf, die einen mit unwiderstehlicher Kraft in ein anderes Milieu versetzen.

Das Schicksal unseres Vereins liegt weitgehend in unserer eigenen Hand. Wie wir uns betten, so liegen wir. Das lehrt uns die Geschichte, lehrt im besonderen auch unsere Vereinsgeschichte. Das FC Winterthur war immer dann am stärksten, wenn er von einem tätigen, weitsichtigen Vorstand geleitet wurde, und zugleich die Mitglieder unter sich überall wahre Kameradschaft pflegten und die Erfüllung der Pflichten der Ausübung der Rechte voranstellten. Aus dieser Tatsache ergibt sich das Verhalten für die Zukunft.

Jedes Mitglied muss sich selbst das Gelübde geben, sich in tadelloser Verfassung auf dem Spielplatz einzufinden, von der ersten bis zur letzten Minute mit nie erlahmender Energie um den Sieg zu kämpfen, den anderen Klubmitgliedern, wo es auch immer sei, ein entgegenkommender, höflicher Kamerad zu sein; mit einem Wort, jeder muss nach dem hohen Ziel streben, ein wahrer Sportsmann zu werden, der in der allgemeinen Achtung seiner Mitmenschen steht.

Die ersten 30 Jahre bedeuten für den FCW mehr ein Wandern auf lichter Höhe als in schattiger Tiefe. Möge das auch in den kommenden Jahrzehnten so sein. ⚽

DIE ERSTEN JAHRE IM SCHWEIZERISCHEN FUSSBALLVERBAND (SFA)

Der Beitritt in die Schweizerische Football-Association (SFA) wird bereits im November 1897 prinzipiell beschlossen. Am 6/10/1898 beschliesst die Generalversammlung dann einstimmig, der SFA beizutreten und in der zweiten Kategorie (Serie B) um die schweizerische Meisterschaft zu konkurrieren. An sportlichen Erfolgen ist die erste Saison in der SFA für den FCW allerdings sehr arm.

Am 9/6/1898 feiert das Technikum sein 25-jähriges Bestehen. Die Versammlung beschliesst, am Festzug und am Jubiläumskommers in Sportkleidung teilzunehmen und lehnt in der gleichen Sitzung den Antrag ab, eine Fahne anzuschaffen, da dies für einen Fussballklub nicht statthaft sei.

SCHWEIZER MEISTER IN DER SERIE B 1899/1900

Die zweite Serie-B-Saison 1899/1900 beendet die erste Mannschaft des FC Winterthur dann ungeschlagen an der Spitze der Ostschweizer Gruppe und wird in der Folge SCHWEIZER MEISTER SERIE B. Der Erfolg auf dem grünen Rasen bewirkt schon im Herbst 1899 eine derartige Mitgliedervermehrung, dass noch im Dezember eine dritte Mannschaft aufgestellt werden kann.

Das gesellschaftliche Leben innerhalb des Klubs ist weniger erfreulich. FCW-Präsident Mettler beklagt sich in seinem Jahresbericht, dass sich im Klub Mitglieder eines anderen Vereins (gemeint ist die Studentenverbindung Turegia, deren Mitglieder zum Teil auch Mitglieder des FCW sind) befinden, deren unhöfliches und unkameradschaftliches Benehmen gegenüber Nicht-Turegianern oft die Grenze der Gemeinheit erreiche. Aufgrund der inneren Spannungen wird das jährliche Stiftungsfest nicht durchgeführt.

Nicht besser als um die gesellschaftlichen Verhältnisse steht es um die Finanzen. Die Kasse weist ein Defizit von über 300 Franken auf. Der neue Präsident Rutishauser hilft der Kasse mit einem Vorschuss, die Sanierung wird durch eine sorgfältige Kassenführung und die Erhöhung des Monatsbeitrages auf 1.50 Franken erreicht.

DIE GRÜNDUNG DES OSTSCHWEIZERISCHEN FUSSBALLVERBANDS (OFV)

An der Delegiertenversammlung der SFA vom 15/5/1901 in Basel macht der FCW den Antrag, es solle eine dritte Spielkategorie (Serie C) geschaffen werden. Nach der Ablehnung dieses Anliegens ergreift Rutishauser die Initiative zur Gründung der Ostschweizerischen Fussball-Vereinigung: Am 29/9/1901 erfolgt in Winterthur deren Gründung. Die OFV sammelt die vielen ums Jahr 1900 in der Ostschweiz entstandenen Fussballklubs, bringt System in die sportlichen Wettkämpfe und wird zum erfolgreichen Schrittmacher für die spätere Erweiterung des schweizerischen Verbandes, der Jahre später dann doch eine Serie C einführen sollte.

EINE HEILSAME SPALTUNG

Im Bericht über das am 2/2/1901 im ‹Terminus› abgehaltene Stiftungsfest wird erwähnt, das eigenartige Programm sei den zehn im Verein vertretenen Nationen in jeder Weise gerecht geworden.

Am 1/10/1901 tritt der aus acht Mitgliedern bestehende FC Vereinigung dem FC Winterthur bei, mit spielstarken Spielern wie Fritz Ehrensperger. An der gleichen Versammlung treten auch einige Herren aus, die vorher für Unruhe im Verein gesorgt haben. Aktuar König schreibt im Protokollbuch:

«Es war bereits elf Uhr, als der Präsident nach Erledigung aller Traktanden die Versammlung für geschlossen erklärte; doch plötzlich, als die meisten Mitglieder im Begriff waren, das Lokal zu verlassen, verlangte Herr Rutishauser Silencium und verlass den Austritt der Herren Agosti, Alvargonzalez, Ambrossoli, Bianchi, Bolis, Longhi, was mit grossem Jubel entgegengenommen wurde. Ohne parteiisch zu sein, muss ich bemerken, dass die obengenannten Herren seit dem Juni-Monat die obligatorischen Versammlungen nicht mehr besuchten, an den obligatorischen Spielübungen erschienen sie unregelmäsig und unpünktlich und waren immer diejenigen, welche die grössten Ruhestörungen verursachten. […] Die obengenannten Herren bilden jetzt ihren eigenen Club, der für uns in Zukunft eine schwere Konkurrenz sein wird.»

Die aus dem Verein Ausgetretenen gründen einen neuen Verein, den ‹Fussball-Club Latin›. Am 8/5/1902 gewinnt der FC Winterthur den ersten Match gegen den FC Latin mit 1:0. Hans Bær schreibt in seinem Matchbericht: «Überhaupt wird dies der letzte Match gegen den FC Latin sein, denn einige seine Spieler betrugen sich derart, dass die Referee Ihnen mit Wegweisung drohen musste.» In der Folge sollten sich die beiden Klubs in der Schweizer Meisterschaft aber noch einige Lokalderbys liefern.

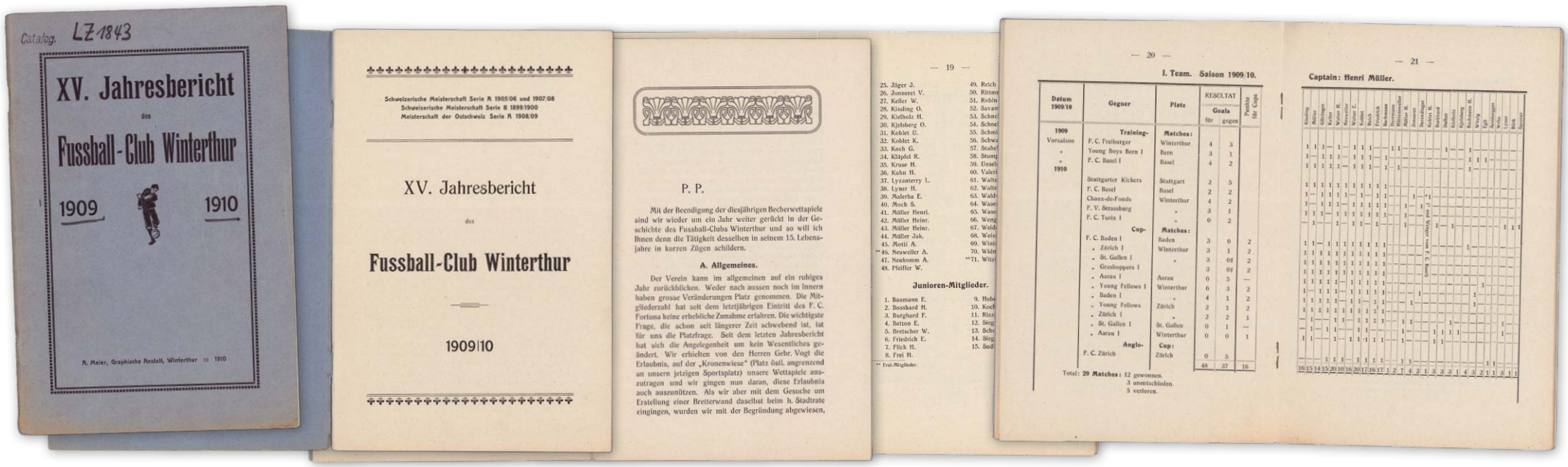

1910: 15. Jahresbericht des FC Winterthur, Saison 1909/10 (Heft). Die Einträge in den FCW-Protokollbüchern lassen darauf schliessen, dass der Fussballclub Winterthur seit seinem Bestehen jedes Jahr einen Jahresbericht in gedruckter Form veröffentlicht hat. Die Auflage scheint jeweils mind. 100 Exemplare betragen zu haben. Das einzige auffindbare Exemplar hat Kai Jerzö im Zuge seiner Recherchen zu diesem Klubbuch in der Studienbibliothek Winterthur gefunden.

Im Oktober 1903 befasst sich die Versammlung mit der Frage einer Vereinigung mit dem FC Latin. Doch es macht sich bei den Mitgliedern nur Groll und Zorn gegen die Latins bemerkbar, von einer Vereinigung wird Abstand genommen.

DAS ERSTE INTERNATIONALE SPIEL AUF DER SCHÜTZENWIESE

In der ersten Saison nach der Spaltung lassen die Erfolge der ersten Mannschaft zu wünschen übrig. Die zweite Mannschaft des FC Winterthur dagegen spielt in der regionalen Serie A der OFV und platziert sich dort hinter dem FC Latin I an zweiter Stelle.

Besser in Form kommt der FCW I erst nach Beendigung der Cupspiele (Cupspiele oder Becherwettspiele nennt man damals die Matches um die Meisterschaft). Am 19/5/1902 gewinnt der FC Winterthur den ersten internationalen Fussballmatch im Raum Winterthur gegen den FC Alemannia Karlsruhe mit 6:1.

Für das Spiel wird eifrig Werbung gemacht, in einem grossen Inserat lädt der FC Winterthur die «sportfreundliche Bevölkerung Winterthurs zum Besuche des interessanten Matches» ein. Verkauft werden 72 erste Plätze zu 70 Rappen und 151 zweite Plätze zu 50 Rappen. Trotz der eher kleinen Zuschauerzahl macht der Klub einen Gewinn von 40 Franken.

SCHWEIZER VIZEMEISTER IN DER SERIE B 1904/05

Für die Saison 1902/03 meldet sich der FCW dann zum ersten Mal in der Serie A der SFA an, belegt aber den letzten Platz. In den beiden folgenden Jahren spielt er erneut in der Serie B.

1904/05 spielt der FC Winterthur zum ersten Mal seit seinem Bestehen mit drei Mannschaften um die Meisterschaften. In glänzender Verfassung ist vor allem das erste Team. Von seinen zehn Serie-B-Cupmatches gewinnt es acht und wird so unbestrittener Ostschweizer REGIONALMEISTER SERIE B.

In den Finalspielen um den Schweizer B-Meistertitel der SFA wird der FCW mit zwei Siegen (FCW – Nordstern Basel 6:1, FCW – Floria Biel 5:1) und einer unverdienten Niederlage (FCW – Vignoble Auvernier 2:3) Schweizer Vizemeister: «Winterthur hätte ein besseres Resultat verdient, seine Mannschaft wurde durch aussergewöhnliches Pech heimgesucht», schreibt die Schweizerische Sportzeitung nach dem entscheidenden Finalspiel gegen den Regionalmeister der Westschweiz.

Neben dem Geschehen auf dem grünen Rasen gelten die Bemühungen in erster Linie der Sanierung der Vereinsfinanzen, die unter anderem mit der Absetzung eines ungenügenden Kassiers verbunden sind. Ende 1903 hat sich die Kasse soweit erholt, dass die Mitgliederbeiträge wieder auf einen Franken pro Monat reduziert werden können.

Durch vermehrte persönliche Mund-zu-Mund-Propaganda kann auch der zeitweise bedrohliche Mitgliedermangel überwunden werden und hervorragende Spieler wie Reich und Hättenschweiler für die erste Mannschaft gewonnen werden.

Sorgen bereitet vorübergehend der Spielplatz Schützenwiese, den die städtische Güterverwaltung im September 1962 für andere

Über die Geselligkeit

Von Gustav Adolf Steiner

In geselliger Vereinigung lernen sich die Mitglieder kennen und es entsteht aufrichtige und treue Kameradschaft.

Ab 1897 werden die Stiftungsfeste – mit einer einzigen Ausnahme – bis zum Ersten Weltkrieg jedes Jahr bei schöner Beteiligung durchgeführt, erst als Herrenabend, ab 1905 als Familienabend mit Ball. Daran anschliessend finden meistens wohlgelungene Katerbummel statt.

Verschiedene Male werden Gesangssektionen gegründet. Mit grosser Begeisterung geht's in den ersten Monaten in die Proben, Fussball gespielt werden darf an den Übungsabenden ab acht Uhr abends nicht mehr. Leider sterben alle Chöre am schwachen Probenbesuch.

Bei den einen Becherverschwellungen spielt der Gerstensaft die Hauptrolle, bei anderen frohes Geplauder. Zu den schönsten zählen die kleinen Feste nach der Erringung der Schweizer Meisterschaft 1908 und 1917. Am 12/7/1908 morgens um zehn Uhr fährt eine stattliche Zahl von Mitgliedern nach Zürich, von wo sie das Dampfschiff in prächtiger Fahrt den Zürichsee hinauf, dem schönen Rapperswil zuführt, dem Ort der Becherverschwellung. Im Sommer 1917 ist der Sporrer oberhalb von Wülflingen der Ort einer eindrücklichen Siegesfeier.

Auch die Geselligkeit im Klublokal (Terminus, Relle, Casino), am Stammtisch, bei gemeinsamen Spaziergängen, Kegelabenden oder bei Ausflügen in die Alpen trägt zum Vereinsleben bei.

◀ Am Tösstaler Sommerfest in Turbenthal wird am Sonntag, den 26/6/1910, ausgiebig gefeiert. Von den Gönnerinnen und Gönnern wird dem Verein eine von den Damen in feiner Seide ausgeführte gestickte Fahne überreicht. Die zuhinterst stehenden Personen sind nicht bekannt. *Hinten (v.l.):* A. Clivio, E. Malerba, Fräulein Perucchi, Fräulein Spahn, * (mit Fahne), Fräulein Spahni, *, *, Karl Daiber (Vereinspräsident), Fräulein T. Kuchen, *, H. Weber. *Mitte (stehend):* Heinrich Müller (Müller I), Fräulein L. Bretscher, Fräulein Lehmann, *, *, Heinrich Kündig, Fräulein M. Meier, *, Arnold Benz, Fräulein Lanz, Jean Schneider, Fräulein Wojcek, *, Robin, *. *Vorne (sitzend):* Fräulein H. Vogt, Albert Neuweiler, Fräulein A. Böschenstein, Hans Häsler, Fräulein B. Bretscher, Henry Müller, Frau Baer, Hans Bær, Frau M. Meier, Emil Meier, Fräulein M. Keller, Alexander Witzig. *Ganz vorne (auf dem Boden sitzend):* Orchester Realini.

Fussball-Club Winterthur

Erstes

internationales Fussballmatch

zwischen

F. C. „Alemannia" Karlsruhe
und dem Fussball-Club Winterthur
Mitglied der S. F. A. und O. F. V.

Pfingstmontag den 19. Mai 1902
nachmittags 3 Uhr

auf der Schützenwiese
Winterthur

Vor-Verkauf der Billette:
bei E. Rutishauser, Coiffeur, neben dem Hôtel „Terminus"
und bei Otto Muggli, Cigarrenhandlung, Bahnhofstr. 10.

Zu diesem interessanten Match ladet die sportfreundliche Bevölkerung Winterthurs höfl. ein
Der Fussball-Club Winterthur.

Eintrittspreise:
I. Platz 70 Cts., II. Platz 50 Cts.

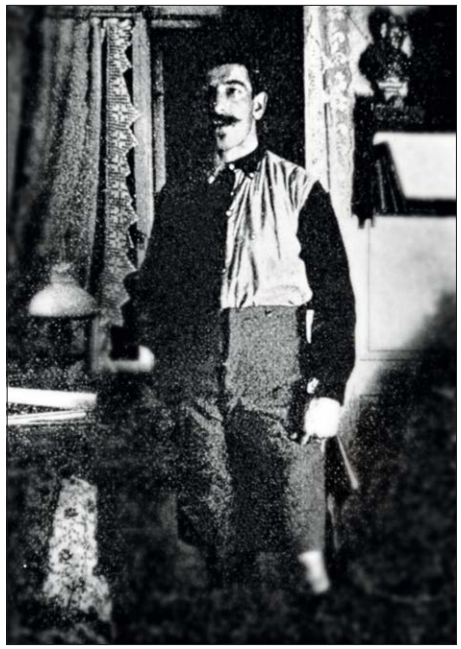

1905/06: Emil Hohmann (1. Captain, oben) und Karl Arbenz (Goalie, unten). *Foto:* La Suisse Sportive.

Zwecke verwenden will: Sie lädt den Fussballklub ein, sich nach einem anderen Terrain umzusehen. Zum Glück geht dieser Kelch vorüber, ohne dass er ausgetrunken werden muss; Winterthur darf weiterhin auf der Schützenwiese spielen.

SCHWEIZER MEISTER IN DER SERIE A 1905/06

Im Oktober 1905 meldet der FCW seine erste Mannschaft in der Serie A, seine zweite in der Serie B und seine dritte in der Serie C der SFA an. Von allen drei Teams schneidet das erste zu Beginn der Saison am ungünstigsten ab, es verliert sämtliche Trainingswettspiele knapp. «Das erste Team hat sich in diesem Wettspielen geformt und daran gewöhnt, sich mit besseren Mannschaften zu messen», schreibt der damalige 1. Captain Emil Hohmann. In der Tat, der (leider am 24/1/1925 an einem Herzschlag viel zu früh verstorbene) Hohmann hat Recht. In den Meisterschaftswettspielen kann nur ein einziger Klub dem energischen und fruchtbaren Spiel ein Unentschieden entgegensetzen, alle anderen müssen sich mit ziemlich hohen Goalunterschieden geschlagen bekennen.

Im Halbfinal (Entscheidungsspiel zwischen dem Sieger der Ostschweizer Gruppe 1 und dem Sieger der Gruppe 2) gewinnt der FCW gegen den FC Zürich mit dem österreichischen internationalen Torhüter Singer mit 0:5 und wird REGIONALMEISTER der OSTSCHWEIZ. in den Finalspielen werden Servette Genf in Bern mit 4:2 und die Berner Young Boys mit 5:2 besiegt und der FCW wird zum ersten Mal SCHWEIZER MEISTER SERIE A.

WACHSTUM

Auch in den damals beliebten Sechserturnieren sind die Spieler der ersten Mannschaft erfolgreich. In Zürich erringen sie den ersten Preis in der Serie B, einen silbernen Becher, aus St.Gallen bringen sie als Dritter ein Diplom mit nach Hause.

Dank der Erfolge regnet es förmlich Mitgliedereintritte, einmal werden in einer einzigen Versammlung 22 Neuaufnahmen verzeichnet, die Zahl der aktiven Mitglieder steigt von 36 auf 68.

Der Wegzug vieler Spieler des Meisterteams führt zu einem starken Wechsel in der Mannschaftsaufstellung. Dennoch kann sich der FCW in der Saison 1906/07 an der Tabellenspitze halten. Erst ein Entscheidungsspiel gegen den punktgleichen FC Young Fellows Zürich in Baden bringt die Entscheidung: Der FCW verliert mit 2:3 glücklos, zwei der drei erhaltenen Tore sind Penaltys. Die Einsprache, das Spiel wegen des zu kleinen Platzes des FC Baden für ungültig erklären zu lassen, wird von der SFA zurückgewiesen.

Gegen den berühmten ‹Deutscher Fussball Klub Prag› spielt das erste FCW-Team am 31/3/1907 während einer Wien- und Prag-Reise 3:3 unentschieden, wobei sich ein Spieler verletzt. Tags darauf verliert der FCW am 1/4/1907 mit zehn Mann gegen Rapid Wien am Osterturnier in Rudolfsheim mit 1:4 (1:3). Bei einer Norddeutschlandreise nach Bremen-Hannover schlägt es den langjährigen süddeutschen Meister, den Karlsruher FC, auf dessem eigenen Platz mit 2:1.

Das zweite Team wird 1906/07 Ostschweizer REGIONALMEISTER SERIE B. Das dritte Team wird in der Serie C Gruppenzweiter.

Im Laufe der Saison 1906/07 werden ein viertes und ein fünftes Team gebildet und am 8/2/1907 ein Seniorenverband gegründet. Durch die fortwährenden, höchst unliebsamen Austritte der älteren, vor allem der auswärtigen Mitglieder, gingen dem FC Winterthur Kräfte verloren, die für den Klub eine moralische wie finanzielle Stütze bedeuteten. Wie auch bei Studentenorganisationen üblich, hat nun auch der FCW einen «Altherrenverband» (Alt-Häuser-Verband) mit 34 Senioren. In finanzieller Hinsicht bietet er dem Verein stets einen Rückhalt.

ZWEITER SCHWEIZER MEISTERTITEL IN DER SERIE A 1907/08

Die in der Saison 1907/08 erzielten Resultate dürfen mit goldenen Lettern in die Annalen des FC Winterthur eingetragen werden. Zum zweiten Mal innerhalb von drei Jahren, in denen der FCW in der höchsten Serie mitspielt, wird er SCHWEIZER MEISTER.

Nach zehn gewonnenen, zwei verlorenen und zwei unentschiedenen Becherwettspielen besiegt die Mannschaft im Finalspiel der beiden Regionalmeister Ost und West in Basel am 31/5/1908 die Berner Young Boys mit 4:1. Bei ihrem Eintreffen am Bahnhof Winterthur wird die Meistermannschaft auf dem Perron und vor dem Bahnhof von einer grossen jubelnden Menschenmenge stürmisch begrüsst und beglückwünscht. Auch das zweite und das dritte Team erringen die Gruppenmeisterschaft in ihren Serien.

SPIELE IM BENACHBARTEN AUSLAND

Zwei Auslandreisen bringen angenehme Abwechslung: Über die Neujahrsfeiertage erregen die Blauschwarzen mit ihrem 6:0-Sieg gegen den Bayrischen Meister Nürnberger FC Aufsehen. Auch die Spielvereinigung Fürth wird mit 6:0 geschlagen.

Über die Ostertage 1908 reist die Mannschaft nach Norditalien und legt in zwei Spielen gegen Andrea Doria Genua mit einem 5:0-Sieg und gegen den Genua Cricket Club mit 4:0 Zeugnis ab von ihrer glänzenden Form. In Turin nimmt das Team als Vertreter der Schweiz am internationalen Oster-Fussballturnier um die ‹Thomas Lipton Trophy› Teil. Während es das erste Spiel gegen die italienische Mannschaft Torino XI – zusammengesetzt aus Spielern von Juventus Turin und dem FC Torino – mit 2:1 für sich entscheiden kann, bringt ihm das Finalspiel gegen die englische Vertretung, die Werkmannschaft West Auckland Town, eine 0:2-Niederlage bei. Als Zweiter des Viererturniers gewinnt Winterthur eine prächtige silbervergoldete Targa im Wert von 500 Franken.

Eine Woche vor dem Meisterschaftsfinal wird am 24/5/1908 die Union Mannheim auf der Schützenwiese mit 6:0 besiegt.

VEREINIGUNG MIT DEM FC FORTUNA WINTERTHUR

Ende April 1908 beschliessen der FC Winterthur und der damals in der Ostschweizerischen Fussball Vereinigung spielerisch führende FC Fortuna, sich miteinander zu vereinigen. Der Übertritt der Spieler des FC Fortuna in den FC Winterthur bringt zusammen mit den weiteren Eintritten übers Jahr einen dermassen starken Mitgliederzuwachs, dass der FC Winterthur zum Mitgliederstärksten Fussballklub der Schweiz wird. Im ganzen zählt der Klub, in dem 1908 auch die Cricket-Sektion zu neuem Leben erwacht, am Ende des Berichtsjahres 1908/09 283 Mitglieder, wovon 104 aktive Fussballer.

OSTSCHWEIZER REGIONALMEISTER IN DER SERIE A 1908/09

In der Saison 1908/09 erstrahlt der Vereinsstern noch einmal im hellsten Licht. Sieg um Sieg erkämpft die erste Mannschaft in den Cupspielen und stellt sich am Ende der Saison ungeschlagen als REGIONALMEISTER OSTSCHWEIZ ein drittes Mal dem FC Young Boys als Finalgegner.

Eigens für das Finalspiel reist der bewährte Goalschütze Georges Lang aus Turin an. Doch trotz spielerischer Dominanz unterliegt der FC Winterthur 0:1 und wird hinter den Bernern nur Vizemeister.

STILLSTAND

Spielerisch wie finanziell bedeuten die Jahre 1909 bis 1911 für den FC Winterthur einen Stillstand. Wohl ist seine erste Mannschaft noch einer der gefürchtetsten Gegner, aber die Abreise der bewährten Kämpen Georges Lang, Heinrich Bachmann und Karl Arbenz nach Turin schwächt sie derart, dass sie als zweimaliger Zweiter der Serie-A-Gruppe Ost die Finalteilnahme verpasst.

Als dann im Herbst 1911 der langjährige bewährte 1. Captain Henry Müller*, der allen Spielern mit seinem hervorragenden Können und seiner Energie stets ein Vorbild ist, Winterthur verlässt und auch die Gebrüder Walter nicht mehr die blauschwarzen Farben des FC Winterthur tragen**, da geht es auf dem Feld mit dem sportlichen Erfolge bergab. So energisch sich die jungen Spieler auch bemühen, die Routine und manchmal auch das richtige Verständnis für das in einer Mannschaft erforderliche Spiel fehlen ihnen oft. Der Verfasser dieser Zeilen gehört damals auch zu den Jungen und könnte aus jener Zeit viel erzählen, besonders von den gut gemeinten «Liebenswürdigkeiten», mit denen ihn seine Freunde Ulrich Koblet und Jacques Reich auf die Gegner hetzen. Ich kann rennen so schnell ich will, Uli findet in der Hitze des Gefechts gleichwohl, ich hätte «Blei in den Knochen».

Im Herbst 1912 kehrt Henry Müller aus Italien zurück und der FC Winterthur findet mit ihm wieder Anschluss an die Spitzengruppe.

DIE JAHRE DES ERSTEN WELTKRIEGES

Im Sommer 1914, als der Vorstand des FC Winterthur sich freut, in der Saison 1914/15 mit einer verhältnismässigen starken ersten Mannschaft in den Meisterschaftskampf zu ziehen, kracht in Sarajevo der unselige, den furchtbaren Weltkrieg auslösende Schuss auf den österreichischen Thronanwärter.

Nun heisst es, die Uniform anziehen, den schweren Tornister tragen, an der Grenze Wacht stehen und jederzeit bereit sein, sein Heimatland gegen fremde Eindringlinge zu verteidigen. Zum Glück hält ein gütiges Geschick den Weltenbrand von unseren Grenzen fern. Das lässt die Menschen in unserem kleinen Land wieder etwas aufatmen, den panikartigen Schrecken überwinden und die gewohnten Tätigkeiten, so gut es eben bei der Abwesenheit der an der Grenze stehenden Männer geht, wieder aufnehmen.

Die sich im Militärdienst befindlichen Mitglieder des FC Winterthur begrüssen es mit Freude, dass es gerade ihr Klub ist, der die Initiative ergreift, um System in die Wettkämpfe während der Kriegszeit zu bringen und eine so genannte ‹Interimsmeisterschaft› durchzuführen.

VEREINIGUNG MIT DEM FC VELTHEIM

Unter den damaligen Verhältnissen alleine eine spielstarke Mannschaft aufzustellen ist unmöglich. Doch dem benachbarten FC Veltheim, der in der Saison 1913/14 in glänzendem Stil die B-Meisterschaft und damit die Spielberechtigung in Serie A errungen hat, geht es gleich. So beschliessen die beiden Klubs, gemeinsam mit kombinierten Mannschaften an den Interimsmeisterschaften teilzunehmen. Auf diese Weise wird es möglich, zusammen je eine Mannschaft in der Serie A, B und C anzumelden.

* Henry Müller ist Nati-Captain gegen Deutschland (2:3, 1 Tor) in Basel am 3/4/1910 und gegen England in London am 9/4/1910 (6:1).

** Stürmer Ernst Walter besteht im Frühling 1910 sein Examen als Pfarrer, tritt eine Stelle als Pfarrvikar in Laufen an und beendet in der Folge seine Spieltätigkeit.

Die zweite Mannschaft bringt es als Serie-B-Regionalmeister Ost bis ins Finalspiel gegen Concordia Basel und wird Schweizer Vizemeister der Serie B, die dritte Mannschaft wird als Serie-C-Regionalmeister später sogar Schweizer Meister der Serie C.

Nachdem man bereits 1912 über eine Vereinigung der beiden Klubs diskutiert hat, und diese durch den FC Veltheim zwei Mal abgelehnt wird, versucht man es 1915 noch einmal. Dieses Mal wird die Fusion von den Veltemern angenommen. Dass diese Vereinigung möglich wird, ist Hans Koblet zu verdanken, dessen Bemühungen auf Veltemer Seite von seinem Bruder Ulrich Koblet auf Seiten des FCW geschickt unterstützt werden. Man einigt sich auf den neuen Namen ‹Vereinigte Fussball-Club Winterthur-Veltheim›.

Trotz manchen, durch den Militärdienst bedingten, Schwierigkeiten gelingt es der ersten Mannschaft 1915/16, mit sechs Punkten Vorsprung vor St.Gallen REGIONALMEISTER OSTSCHWEIZ zu werden. Doch am starken Gegner Cantonal Neuchâtel führt in den Finalspielen um den Schweizer Meistertitel kein Weg vorbei.

DRITTER SCHWEIZER MEISTERTITEL SERIE A 1916/17

In der Saison 1916/17 gesellt sich zu den sportlichen Erfolgen ein stattlicher Zuwachs an neuen Mitgliedern. Doch wegen der Mobilisation der fünften Division Ende Januar 1917 schmelzen die im Zivilleben stehenden Mitglieder auf ein kleines Häuflein zusammen. Von den 76 aktiven Fussballern sind 71 militärpflichtig. Doch die Winterthurer machen das Menschenmögliche, um für die Cupspiele anzutreten.

Als Regionalmeister Ostschweiz bringen Sie den etwas gar siegessicheren Berner Young Boys im harten Kampf eine 2:0-Niederlage bei. Drei Wochen später entscheiden sie am 14/6/1917 nach einem prächtigen Spiel, das durch seine Schnelligkeit und technische Vollendung die 4000 Zuschauer auf dem Berner Young-Boys-Platz entzückt und zu wahren Beifallsstürmen hinreisst, auch den Final gegen den FC La Chaux-de-Fonds mit 3:2 Goals für sich.

Durch die lange Abwesenheit vieler Spieler wegen des Militärdiensts erreichen die Reisekosten eine erschreckende Höhe, am Ende des Rechnungsjahres fehlen rund 400 Franken in der Kasse; glücklicherweise deckt der Seniorenverband das Defizit.

DER FALL BRÄM

Auch von der Saison 1917/18 wäre nur erfreuliches zu berichten, wenn der «Fall Bräm» nicht wäre. Wieder platziert sich die erste Mannschaft mit einer starken Vorstellung überlegen als Ostschweizerischer Regionalmeister.

Aber noch bevor es in die Finalspiele geht, lässt der FC St.Gallen durch Detektive ein vorschriftswidriges Verhalten des Spielers Adolf Bräm aufdecken, das zur Folge hat, dass trotz der Unschuld der FCW-Vereinsleitung das SFA-Zentralkomitee dem ersten Team die Punkte halbiert und den FC St.Gallen nachträglich zum Ostschweizerischen Champion erklärt. Das Zentralkomitee schreibt dazu in seinem Jahresbericht: «Es sei zugegeben, dass der Vereinigte FC Winterthur-Veltheim mehr unüberlegt als absichtlich und unbewusst gefehlt hat». Ein schwacher Trost.

LEBENSMITTELRATIONIERUNG UND ANBAUSCHLACHT

Der sich in die Länge ziehende Weltkrieg erschwert die Nahrungsmittelversorgung unseres Landes je länger je mehr. Nicht genug, dass die Lebensmittel rationiert werden, eines Tages im Frühling 1917 erlässt der Bundesrat Zwangsanbauvorschriften. Die Anbaufläche für Gemüse und Kartoffeln muss unter allen

Basel (Landhof), 27/3/1898, 15h.

FC BASEL – FC WINTERTHUR 3:1 (2:1)

«Am 27. März morgens acht Uhr reiste unsere Mannschaft nach Basel, um dort mit dem F.C.B. einen Match auszufechten.

Bei unserer Ankunft in Basel constatierten wir zu unserem grossen Schrecken, dass nur acht Mann in Basel waren. Meyer bekam in der Nacht Magenkrämpfe, Dawson und Chessex erschienen aus anderen Gründen nicht.

Nachdem sich die Unserigen etwas gestärkt hatten, begaben sie sich auf den Landhof, um den Match, komme es wie es wolle, dennoch auszufechten.

Um drei Uhr gab Herr Thollmann vom F.C.B. das Zeichen zum Beginn. Die ausgezeichnet trainierten Forwards von Basel richteten lange Zeit nichts aus, bis es dann Schneider gelang, ein Goal zu treten, dem er bald darauf ein zweites beifügte.

Unsere Verteidigung ist sehr gut und die Forwards, etwas von den Halfs unterstützt, unternahmen manchen Rush, so dass der Goalkeeper Mory auch verschiedene Male in Aktion treten muss. Kurz vor Time gelang es dann Soldati, für uns ein Goal zu machen.

Bei Wiederaufnahme des Spieles werden die Chancen für uns ausgezeichnet, da uns ein Penalty-Kick gewährt wurde.

Abbildung: winbib

Der FC Winterthur II wird 1906/07 Ostschweizer REGIONALMEISTER SERIE B und feiert den Pokal mit einer Becherverschwellung.

Devick, seines Schlages sonst ganz sicher, schlug Mory die Bälle gerade in die Beine, so dass wir abermals keinen Punkt erzielen konnten. Die Basler sicherten sich darauf den Sieg, indem es ihnen gelang, ein drittes und letztes Tor zu treten. Obschon der Match mit unserer Niederlage endigte, dürfen wir uns zu diesem Resultate gratulieren, wenn man in Betracht zieht, wie viele Kräfte uns gefehlt haben.

Unter unserer Mannschaft zeichneten sich vor allem Rossi, Kollbrunner, J. Devick und Heubi aus, auf Seite der Basler Schneider, Billeter, A. Devick und Mory.

FCW: Julius Cederna; Louis Rossi, Joe Devick; Hans Kollbrunner, Paul Heubi, Fritz Borel; Albert Jucker, Alfred Spinzio, Rudolf Soldati; *Ersatz* Hamburger, Lémaître.

Nach dem Match werden wir sehr freundlich bewirtet und an den Bahnhof begleitet. Keiner der unserigen wird so bald diesen schönen Tag vergessen. Um zwölf Uhr erreichten wir in guter Stimmung Winterthur.»

Schützenwiese, 20/11/1898.

FC WINTERTHUR – FC BASEL 0:1 (0:1)

FC Basel: Paul Hofer; Iseli, Adolf Rittmann; Watts, Ernst Gass, Otto Reber; Hermann Schneider, Rudolf La Roche, Emanuel Schiess, Hans Billeter, Ernst-Alfred Thalmann.

FC Winterthur: Giulio Cederna; Hans Kollbrunner, Louis Rossi; Nussberger, Frey, Giulio Devecchi; Albert Jucker, Diener, Rudolf Soldati (1. Captain), Borell, Leonidas Bustamante. ⚽

Umständen vergrössert werden. Das Terrain dafür nehmen die Behörden, wo sie es finden. Ziergärten müssen daran glauben, vor allem aber auch viele Fussballplätze. Ob auf diesen wirklich ein rechter Erfolg erwartet werden darf, diese Frage stellen sich im Zeitalter der absoluten Vollmachten nur wenige. Eine die Umackerung verschreibende Verfügung wird auch für die Schützenwiese erlassen, doch kann sie dank den Bemühungen einzelner Mitglieder und dem gütigen Entgegenkommen der Winterthur Stadtbehörden rechtzeitig rückgängig gemacht werden. Der Vereinigte FC Winterthur-Veltheim muss im Tausch dafür die vertragliche Verpflichtung übernehmen, in Wiesendangen ein Feld in der Grösse des Spielplatzes zu bepflanzen. So werden die Fussballer also Püntiker (Winterthurerisch für: Schrebergärtner). Ein Aufatmen geht durch die Reihen des Klubs, als die Bundesbehörden die Zwangsbewirtschaftungverordnungen nach Friedensschluss aufheben und der FCW das Vertragsverhältnis mit dem Winterthurer Volkswirtschaftsdepartment auflösen kann.

OSTSCHWEIZER REGIONALMEISTER SERIE A 1918/19

In der Saison 1918/19, während in Paris mit viel Mühe und Not der Friedensvertrag von Versailles und der Völkerbundspakt aufgestellt werden, sind noch mehr Schwierigkeiten zu überwinden als in den eigentlichen Kriegsjahren. Mehr als einmal steht der Sportbetrieb vor dem Zusammenbruch. Zugseinschränkungen, Grippe-Epidemie, Absagen von Spielen wegen Erkrankung einer grossen Anzahl von Spielern, sowie die von den Behörden erlassenen rigorosen Versammlungsverbote beeinträchtigen den Betrieb dermassen, dass die Cupspiele nur mit grossen Schwierigkeiten ausgetragen werden können. Und als am 2/12/1918 der Eisenbahnverkehr an Sonntagen für eine gewisse Zeit ganz eingestellt wird, muss die Reise zu den Spielen in Zürich in Autocamions erfolgen. Die ersten Mannschaft reiht gleichwohl Sieg an Sieg und steht Ende am der Saison abermals mit einem starken Vorsprung an der Spitze der Ostschweizer Gruppe.

Leider fallen dann die Finalspiele nicht wie gewünscht aus. Gegen Servette kämpft die Mannschaft mit 0:0 unentschieden, gegen Étoile La Chaux-de-Fonds verliert sie – von argem Pech verfolgt und wegen einer nicht ganz glücklichen Aufstellung – mit 1:2. Die ‹Fussballzeitung› schreibt nach dem Spiel: «Unter den Finalisten war wohl Winterthur der technisch Beste, seine Kombination war gut, allein sie liess die nötige Durchschlagskraft vermissen.»

STEIGENDE MITGLIEDERZAHL UND AUSBAU DER SPORTANLAGE

Was die Mitgliederzahl und den Ausbau der Sportplatzanlage betrifft, findet nach dem Krieg eine glänzende Entwicklung statt. Zählt der Klub im Frühling 1919 noch 242 Mitglieder, so sind es im Frühling 1925 deren 532. Das rührt in erster Linie daher, dass der Fussball nach dem Krieg zu einem eigentlichen Massensport wird, den jeden Sonntag hunderttausende von Zuschauern mit Begeisterung und Spannung verfolgen. Weiter hat es mit der stärkeren Gliederung des Vereins zu tun. Zu den Fussballern gesellt sich eine Leichtathletik-Sektion und in der Saison 1923/24 wird eine Tennis-Sektion gegründet, die nach drei Jahren auf die staatliche Anzahl von 53 Mitgliedern angewachsen ist.

Als weiteres wichtiges, die Mitgliederzahl förderndes, Moment muss der Ausbau und die Vervollkommnung der Sportplatzanlage bezeichnet werden. Was sich die Generationen vor dem Krieg erhoffen, verwirklicht sich nach dem Krieg. Im August 1922 schliessen sich unter Hans Häsler als Präsident verdiente Mitglieder wie Hans Bær, Fritz Ehrensperger, Ulrich Koblet und Henry Müller zu einer Tribünenkommission zusammen. Sofort nach der Gründung der Genossenschaft erfolgen namhafte Zeichnungen von Anteilsscheinen. Von der Zehnernote bis zum Tausender wird einbezahlt, und in kurzer Zeit ist genügend Geld beieinander, dass für 38 010 Franken eine moderne, mit allen notwendigen Lokalitäten und Komfort ausgestattete, Tribüne gebaut werden kann.

Fast gleichzeitig mit der Tribüne entsteht der Unfallfonds. Diese Sozialversicherung soll verunfallte Mitglieder gegen Lohnausfall bei Unfällen schützen. Die Unterstützung erstreckt sich auf Unfälle, welche die Mitglieder bei allen vom Verein durchgeführten und genehmigten Fussball-, Hockey- und Leichtathletik-Übungen und -Wettkämpfen erleiden. Unterstützungsberechtigt sind Mitglieder, die eine Jahresprämie von zwei Franken leisten und bei der Versicherung des Schweizerischen Fussball- und Athletikverbands oder bei einer privaten Versicherungsgesellschaft nur gegen die Heilkosten versichert sind.

▲ **FCW 1919/20**, Turniersieger in Konstanz. *Hinten v.l.:* Karl Koblet, Karl Kuhn, *, *, *, Hans Roth, *, Hans Koblet. *Vorne:* Angst, A. Madliger, Louis Weilenmann.

◀ **FCW 1907/08.** *Hinten (v.l.):* Georges Lang, Ernst Walter, Fritz Ehrensperger, Hans Walter. *Mitte:* Eugen Hippenmeier, Heinrich Bachmann, Henry Müller, Walter Herrmann, Albert Neuweiler. *Vorne:* Jacques Reich, Karl Arbenz. Eugen Weiler stellt dem Cluborgan das Bild 1970 zum Erstellen eines Druck-Clichées zu. 2008 wird der nebenstehende bearbeitete Scan im FCW-Kalender verwendet. Wo das Original ist, weiss keiner.

SPORTLICHE TÄTIGKEIT IN DEN NACHKRIEGSJAHREN

Im ersten Nachkriegsjahr können zum ersten Mal wieder vier Mannschaften zusammengestellt werden, ab 1922/23 beteiligten sich sogar sechs Teams an den verschiedenen Meisterschaften. Die sportlichen Erfolge aber halten nicht Schritt. Die den Klub nach aussen am meisten vertretenden und seinen Ruhm mehrende oder mindernde erste Mannschaft ist in den Spielzeiten 1919/20, 1920/21 und 1922/23 noch in der Spitzengruppe der Ostschweizer Serie A. 1921/22 aber steht sie an zweitletzter Stelle und bedauerlicherweise – nicht zuletzt wegen des Rücktritts verschiedener Spieler aus dem Meisterteam von 1916/17 – platziert sie sich ab 1923/24 durchgängig auf den hintersten Plätzen.

INTERNATIONALE SPIELE

Ist während des Krieges nicht an internationale Treffen zu denken, bemüht man sich nach dem Friedensschluss umso eifriger, die sportlichen Beziehungen mit dem Ausland wieder aufzunehmen. Zu Beginn der Saison 1919/20 fährt das erste Team in Autos mit Kriegsspuren (zerschlagene Fenster, etc.) nach München, um dort gegen den sympathischen Fussball-Club Männerturnverein München sein Glück auf dem grünen Rasen zu versuchen. Auf der Reise sehen wir die Spuren des Krieges und danken im Stillen der gütigen Vorsehung, die unser Ländchen ohne Krieg und Hungersnot durch die furchtbaren Weltkriegsjahre kommen liess.

Ebenfalls in der Saison 1919/20 spielt der FCW in Winterthur gegen Halle, Wacker München und Charleroi. Alle diese Spiele werden in glänzendem Stil gewonnen: das erste mit 4:0, das zweite mit 6:2, das dritte mit 3:1.

Im Frühling 1921 macht die erste Mannschaft eine Osterreise nach Halle, Hamburg und Harburg, also in das Gebiet, in dem zu dieser Zeit heftige Kommunistenaufstände wüten und über das der Belagerungszustand verhängt ist. Ausser einigen Schiessereien in Halle und Hamburg merken wir zum Glück wenig von den furchtbaren Kämpfen, die sich in jenen Tagen in Mittel- und Nordwestdeutschland abspielen. Die Matches gegen Halle und Harburg werden gewonnen, gegen den norddeutschen Meister Sportclub Hamburg, verlieren wir knapp.

OSTERREISE NACH BARCELONA

Ende März und Anfang April 1923 findet eine unvergessliche Spanienreise statt. Gespielt werden vier Spiele, zwei in Sabadell und zwei in Barcelona. Die Resultate lauten 1:4, 1:2, 1:1 und 3:4.

Aber was bedeuten eigentlich diese Niederlagen? Nichts als eine kleine Episode. Die sportliche Ehre hat der Vereinigte FC Winterthur-Veltheim ja durch ein im allgemeinen schöne Art des Spiels gewahrt, und er darf sich deshalb an den spielfreien Tagen ohne Gewissensbisse dem Genuss der herrlichen Schönheiten des fremden Landes hingeben.

TOTTENHAM HOTSPUR IN WINTERTHUR

Eine machtvolle Demonstration für den Fussballsport bildet das Engagement der Tottenham Hotspur aus London. Die englischen Berufsfussballer besuchen im Mai 1925 die Schützenwiese. Eine Rekordzuschauermenge von 3000 Personen bewundert mit grossem Interesse die sportliche Darbietung. Wir können daraus die Lehre ziehen, dass das Winterthurer Publikum für guten Sport immer zu haben ist.

Vor dem ersten Spiel in der Westschweiz

Von Werner Keller, erschienen im Cluborgan 6/1963

Die «Löwen» spielten am 1/12/1907 gegen La Chaux-de-Fonds das erste Spiel auf welschem Boden. Am Samstagmorgen, 30/11/1907, ging es auf die Reise. In Chaux-de-Fonds nahm man uns die Köfferli ab und lud uns zur Abendunterhaltung.

Alles war in guter Stimmung; aber ein richtiger Winterthurer Fussballer hat keine Zeit zum Tanzen. Unser Tanz galt dem Ball und dem Gegner. Doch das Aufbleiben vor einem Match waren wir uns gewohnt von den endlosen Diskussionen im «Terminus» und in der «Krone» über die Chancen und Absichten beim kommenden Spiel. Eine Polizeistunde gab es damals noch nicht.

Es war in Chaux-de-Fonds ein richtiges Familienfest, also anders als im FCW, der jugendfrische Bälle mit ungefähr 40 Pärchen durchführte, wobei die Damen in zartem Weiss, piekfein frisiert und angetan erschienen, währenddem die «Tschutter» galant und elegant in festlich-feierlichem Schwarz auftraten.

DAS FCW-ARCHIV UND DIE GESCHICHTSWISSENSCHAFT

Viele sporthistorische Forschungsprojekte stützen sich stark auf die mediale Berichterstattung und Jubiläumsschriften. Gleichzeitig existiert eine weitere vielversprechende Quelle für sporthistorische Untersuchungen, und zwar die der Archivalien aus den Sportsvereins- und Verbandsarchiven.

Viele Vereine und Sportverbände haben sich jahrzehntelang wenig um ihre alten Akten und Artefakte gekümmert, so dass heute vieles verlorengegangen ist. Umso besser ist es für die Quellenlage, dass 2014 in den verborgenen Räumen des Stadions Schützenwiese das Archiv des FC Winterthur zutage getreten ist.

Im folgenden Essay stelle ich kurz die Archivsituation zur Geschichte des Schweizer Vereinsfussballs vor und zeige den Quellenwert von Vereinsarchivalien für die sporthistorische Forschung auf.

EINE KURZE APOLOGIE

Ein Glücksfall für alle, die sich für die Geschichte des FC Winterthur interessieren, ist der reichhaltige Quellenfund des alten FCW-Vereinsarchivs.

Warum eigentlich? Weil ein historisches Interesse daran besteht.

Wenn wir nicht forschen, konsumieren wir die von der Geschichtswissenschaft zu mehr oder weniger genussvollen Häppchen arrangierten historischen Inhalte. Für die historische Authentizität bürgt die Leistung akademisch gebildeter Historikerinnen und Historiker. Damit wird ein quellenkritisches und gestütztes interpretiertes Bild der Vergangenheit gewährleistet.

Es ist nun schlicht so, dass sich der Forschungsstand in einem gewissen Grad durch die Tatsachengrundlage des für die Wissenschaft verfügbaren Archivguts legitimiert. Der Zürcher Historiker Christian Koller stellt 2012 in ‹Transnationalität und Popularisierung› klar, dass neue Quellenfunde die Vergangenheit zu kontextualisieren vermögen und ermöglichen, thematische Ergänzungsfragen und chronologische Korrekturen anzubringen und offene Forschungsfragen zu skizzieren.[1] Das ist der Grund, warum Quellenfunde wie die der Archivalien des FC Winterthur wahre Glücksfälle sind.

FUSSBALL ALS MEMORIALKULTUR

Fussball ist ein emotionsgeladenes Spiel. Fans leben für ihr Team. Einmal Fan, immer Fan, heisst es. Und das mit Leidenschaft! Fans tragen Schals in den Farben ihres Klubs. Fans singen, skandieren, johlen und schreien. Fans machen Stimmung! Fans beleben das Ereignis. Ohne sie ist das Stadion hallend leer. Still ist es ohne sie. Wenn sie fehlen, gleicht die Atmosphäre einem Trainingsspiel. Die Spiele zählen zwar trotzdem. Das Erlebnis schmeckt jedoch weniger.

Normalerweise freuen sich die Fans gemeinsam, erleben zusammen das Spiel auf den Rängen, malen Banner, choreografieren, trommeln, klatschen, trinken Bier und Sirup, essen Wurst mit Senf oder selbstgebackenen Kuchen. Es gäbe so vieles mehr aufzuzählen, was Fans alles tun und machen.

Es gibt jedoch etwas, was mich besonders freut. Sie interessieren sich auch für die Geschichte ihres Klubs. Manche Fans verbringen Jahre ihres Lebens damit, die Klubgeschichte aufzuarbeiten.

Wer im Fussballfieber ist, hat zweifellos ein historisches Interesse. «Wichtige Spiele» werden als «historische Spiele» taxiert. Dieses Selbstbewusstsein existierte von Anfang an. So heisst es im Spielbericht aus dem ersten FC-Winterthur-Protokollbuch über den 5:2-Spielgewinn gegen den FC Zürich vom 22/11/1896: «Dieser Tag bildet gewiss in der Geschichte des Foot-ball-Clubs ‹Excelsior› Winterthur ein wichtiges Blatt.»[2]

Nicht nur das Ereignis als Erlebnis an sich ist essentiell, sondern auch dessen Dokumentation. Fans wissen, wo sie waren, als sie Klubgeschichte erlebten. Jeder Fan hat seine eigene persönliche Klubgeschichte. Durch die Leidenschaft für den Klub entsteht so schon lange vor einem akademischen Interesse am Sport eine Klubgeschichte persönlicherer Art. Es entwickelt sich eine Fan-Geschichte aus tausenden von Biografien, in der Attribute wie «legendär» oder ähnliches verwendet werden, um die Bedeutung der eigenen Erlebnisse von Vereinsrekorden oder eines geschätzten Vereinscharakters zu unterstreichen.

Fussball hat eindeutig Merkmale einer gelebten «Memorialkultur». Dabei richtet sich das historische Bewusstsein im Besonderen an Emotionen aus, an Erinnerungen, an den errungenen Siegen der Fussballheldinnen und -helden oder an sonstigen eindrücklichen Ereignissen. Rekorde sind besonders wichtig. Säule einer fussballerischen Erinnerungskultur ist das siegreiche Team. Cupsiege und gewonnene Meisterschaften werden mit Sternen versehen und zur Chronik der «legendären Fangeschichte» hinzugefügt. Auf diese Weise entstehen Kompilationen von Rekorden, angereichert mit den persönlichen Erfahrungen, an historischen Ereignissen dabei gewesen zu sein. Die Triumphe werden auf diese Weise nicht nur im Augenblick gefeiert, sondern weit darüber hinausgreifend, indem die Erinnerung daran als Traditionsnarrativ hochgehalten wird.

Hier setzt nun die Geschichtswissenschaft an. Sie vermag dieses Traditionsnarrativ in einen globalhistorischen Kontext einzuordnen.

FUSSBALL UND GESCHICHTSWISSENSCHAFT

Man mag sich fragen, ob die akademische Forschungsgemeinschaft überhaupt ein Interesse an den Akten des FC Winterthur hat. Ich meine entschieden, ja, das hat sie.

Die Beziehung der Schweizer Universitäten zur Sportgeschichte hat in den letzten dreissig Jahren an Substanz gewonnen. Das ist nicht selbstverständlich.

Lange Zeit hat das akademische Interesse die Geschichte des Schweizer Sport geflissentlich ignoriert.[3] Erst am Übergang zum 21. Jahrhunderts, in den späten 1990ern, erfolgte in der Schweizer

Universitätslandschaft ein Umdenken und ein längst überfälliger Paradigmenwechsel hin zur Akzeptanz der Relevanz von Sportgeschichte. Ältere wissenschaftliche Publikationen über die Geschichte des Fussballs in der Schweiz sind daher Mangelware.[4]

Heute hat sich in der Schweiz der Forschungsgegenstand Sport an den Historischen Seminaren der Schweizer Universitäten etabliert. Das Potential sporthistorischer Forschung ist allerdings noch lange nicht erschöpft.

In dieser Welt, in der wir leben, spielt Fussball eine Rolle. Fussball ist – obschon eng mit den gesellschaftlichen Lebensbedingungen verflochten – ein autonomer Lebensstil mit eigenen Ritualen.

Diese sozial- und kulturhistorische Beschaffenheit von Fussball wirkt sich auf dessen historische Bearbeitung aus. Aus diesem Grund formuliert der französische Historiker Alfred Wahl 1990 im renommierten Fachmagazin für Geschichte ‹Vingtième Siècle› die These, dass die Geschichte des Fussballs allein als Teil der Sozial-, Wirtschafts- und Politikgeschichte nicht zu verstehen sei.[5]

Einer der schönsten Sätze über die Komplexität und Bedeutungsvielfalt von Fussball findet sich in der Monografie mit dem Titel ‹Goal!› der Zürcher Historiker Christian Koller und Fabian Brändle: «Die Welt des Fussballs wimmelt geradezu von Bedeutungsfäden, die teils nur in dieser Welt verstanden werden, teils aber auch in engem Zusammenhang mit der Welt ‹ausserhalb› stehen.»[6]

Im Forschungsgegenstand Fussball zeigt sich, dass sich Sozial- und Kulturgeschichte derart bedingen, dass sie eigentlich nicht wirklich voneinander getrennt analysiert werden können.[7] Die globale Sportgeschichte ist daher eine Chance für die Geschichtswissenschaft zu mehr Universalität. Durch die Sportgeschichte ist ausserdem ein Forschungsgegenstand gewonnen, durch den wir über einen reichhaltigen Fundus an Archivgut verfügen, um gesellschaftliche Dynamiken retrospektiv besser zu verstehen.

ZUR ARCHIVSITUATION

Die Historiker Thomas Busset, Michael Jucker und Christian Koller haben 2019 darauf aufmerksam gemacht, dass viele sporthistorische Arbeiten auf Jubiläumsschriften basieren.[8] Gleichzeitig stützen sich viele sporthistorische Untersuchungen auf Presseberichte.

Mit den Quellen aus den Pressearchiven lässt sich echt gut arbeiten. Der Zugang zu ihnen ist gewährleistet und sie sind informationsreich. Hier lassen sich Annoncen von Sportbegeisterten finden und Werbungen für Sportprodukte, Ankündigungen von Sportereignissen oder journalistische Sportpresseberichte entdecken.

Bei den Festschriften wissen wir wiederum, dass deren Autoren Zugriff auf die Vereins- oder Verbandsakten hatten. Allerdings gibt es bei beiden Quellen – den Jubiläumsschriften und den Presseerzeugnissen – einen kleinen Makel. Zum einen war nicht alles, was damals geschehen ist, für die Medien relevant oder zugänglich. Zum anderen sind die Inhalte dieses Quellenmaterials durch den Fokus der Medien oder den Blick des Autors einer Festschrift eingeschränkt.

Es stellt sich darum immer häufiger die Quellenfrage. Welche Zeugnisse sind wo noch vorhanden, von denen in den Zeitungen und Jubiläumsschriften die Rede ist? Die erhaltenen Vereinsarchivalien haben einen hohen Quellenwert für die Sportgeschichte.

Wo befinden sich diese Quellen?

Klar, wir arbeiten mit Archiven im weitesten Bedeutungssinn, mit Zeugnissen, die sich auch in einer Kiste auf einem Estrich oder in einem Keller befinden könnten, hätten wir denn Zugang dazu. Alles, was sich in einer Kiste oder einem Karton befindet, alles, was in irgendeinem Raum verwahrt ist, kann als ein Archivbestand gewertet werden. Aber erst durch das Archiv im engeren Bedeutungssinn, nämlich als «professionelles Archiv» sind Archivalien der Forschung dauerhaft erschlossen.

Die Quellenfrage und die Quellenlage verlangt im historischen Forschungsdiskurs einen hohen Stellenwert. Das Archiv ist in seiner Funktion essentiell, als Hort der Träger historischer Information für die historische Wissenschaft. Die Historikerin Arlette Farge schreibt: «Ohne Zweifel ist die Entdeckung des Archivs, als würde einem Manna geschenkt, und sie rechtfertigt vollkommen seinen Namen: Quelle.»[9]

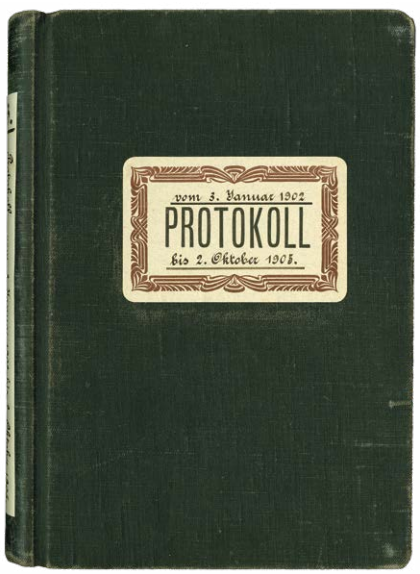

1902–1905: 3. Protokollbuch FCW
(handschriftliche Einträge, fester Einband)

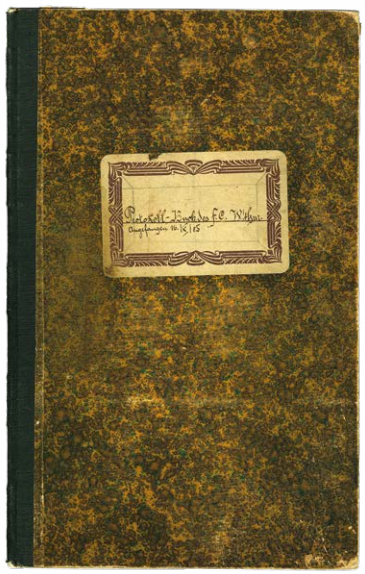

1905–1909: 4. Protokollbuch FCW
(Handschrift, fester Einband)

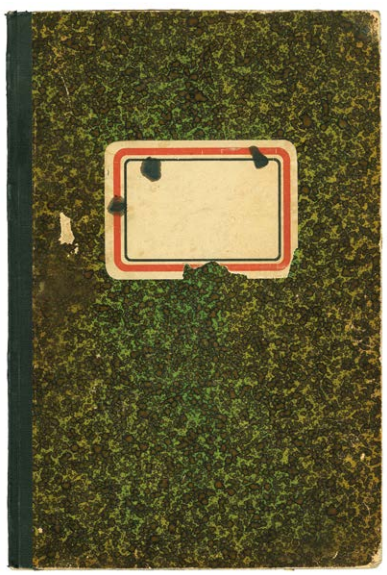

1909–1913: 5. Protokollbuch FCW
(Handschrift, fester Einband)

11/1922: Cluborgan Ver. FCWV
(1. Jahrgang, Saison 1922/23, Heft)

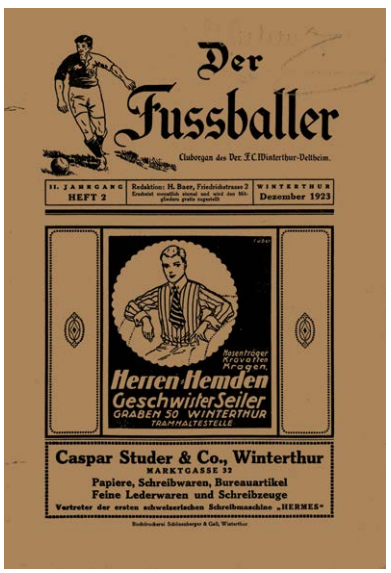

12/1923: Cluborgan Ver. FCWV
(2. Jahrgang, Saison 1923/24, Heft)

DIE ARCHIVSITUATION IM SCHWEIZER FUSSBALL

Zum frühen Schweizer Vereinsfussball gibt es grundsätzlich vier Arten von Archivbeständen.

ERSTENS kann mit den Pressearchiven gearbeitet werden.

ZWEITENS können historische Informationen aus den Vereinsarchiven gewonnen werden.

Diese stehen der Forschung in unterschiedlicher Form zu Verfügung. Ich unterscheide im Folgenden vier Archivsituationen a) bis d), wobei die Bestände der Vereinsarchivalien effektiv nur auf drei verschiedene Arten existieren. Denn die vierte Kategorie d) ist eben jene, bei der es von einem alten Vereinsarchiv kein Archivgut mehr gibt, wir aber wissen, dass es dieses einmal gegeben haben muss. Es ist die Situation der leeren Menge.

Ich beginne im Folgenden mit den beiden Archivsituationen, die für mich einen Königsweg der Forschung darstellen, weil hier der Zugang für die Wissenschaft dauerhaft gewährleistet zu sein scheint.

Archivsituation A: Hier sind die Fussballarchive in einem Archiv der öffentlichen Hand gelagert, erschlossen und öffentlich zugänglich. Dies kann in einem Stadt- oder Staatsarchiv sein.

Die alten Archivbestände des FC St.Gallen, FC Basel und FC Schaffhausen sind mittlerweile auf diese Weise erschlossen. Ihre Archivgüter liegen im Stadtarchiv der politischen Gemeinde St.Gallen, im Staatsarchiv Basel-Stadt und im Stadtarchiv Schaffhausen. Während in den Städten St.Gallen und Basel am meisten Material über die Pionierzeit aufzufinden ist, ist in Schaffhausen nur ein zweiseitiges Dokument aus den ersten Jahren – die handgeschriebenen Statuten – vorhanden.

Aktuell hat der Berner Sport-Club Young Boys sein Vereinsarchiv der öffentlichen Hand übergeben. Dieses liegt nun im Stadtarchiv Bern erschlossen vor.

Darüber hinaus finden sich beispielsweise im Stadtarchiv Zürich im Dossier «Escher Wyss AG» die Vereinsakten des Grasshopper Club Zürich aus den Jahren 1906/07 abgelegt.

Archivsituation B: Hier sind die Archivalien bei den Vereinen gelagert. So befinden sich die Zeitzeugnisse aus der Pionierzeit des FC Bern, FC Winterthur und FC Zürich, sowie neuerdings auch des Grasshopper Club Zürich, in den Händen der Vereine. Die nicht öffentlich zugänglichen Archive des FC Bern und des FC Winterthur habe ich im Rahmen meiner Masterarbeit zum ersten Mal wissenschaftlich untersucht.[10] Die Archivalien des FC Zürich können beim vereinseigenen FCZ-Archiv nach Voranmeldung eingesehen werden.

Archivsituation C: Hier handelt es sich eigentlich nicht mehr um eine Archivsituation, sondern um einzelne Archivalien, die sich zwar auch in einem der Fussballarchive befinden könnten, die sich nun aber als Einzelstücke in Bibliotheken auffinden lassen. Dabei handelt es vorrangig um Vereinsbroschüren. Als Beispiel möchte ich hier den Jahresbericht des Grasshopper Club Zürich von 1893/94 erwähnen, den ich in einem Dossier der Zentralbibliothek Zürich entdeckt habe. Ein solches Exemplar wird vermutlich auch im ehemaligen klubeigenen Archiv hinterlegt gewesen sein. In der Studienbibliothek Winterthur sind einige Jahrgänge des Cluborgans des FC Winterthur zugänglich, die sich auch im vereinseigenen Archiv wiederfinden. Wie Kai Jerzö im Verlauf seiner Arbeit an der FCW-Klubgeschichte herausfand, hat die Studienbibliothek erst einen Teil dieser Cluborgane katalogisiert. Viele der Hefte befinden sich bis heute geordnet aber unerschlossen in einem Aussenlager der Bibliothek in Winterthur Hegi.

Archivsituation D: Es gibt Vereine wie beispielsweise den Basler Sport-Club Old Boys, von denen wir wissen, dass keine Archivalien mehr erhalten sind, weil sie vor längerer Zeit den Weg in die Verbrennungsanlage fanden. Es ist eben nicht selbstverständlich, dass selbst ein Traditionsklub seine historischen Archivalien besitzt. Es kommt immer wieder vor, dass Archivgut weggeworfen wird im Glauben, es sei nur nostalgischer und sentimentaler Plunder. Tatsächlich werden solche Unterlagen als vereinsrechtliche Dokumente mittlerweile veraltet sein, für die sporthistorische Forschung hätten sie einen unschätzbaren Wert.

Die alten Vereinsakten sind aufgrund ihres vielfältigen Informationsgehalts eine vielversprechende Quelle. Sie decken meist mehrere Dekaden und manchmal sogar die ganze Klubgeschichte ab.

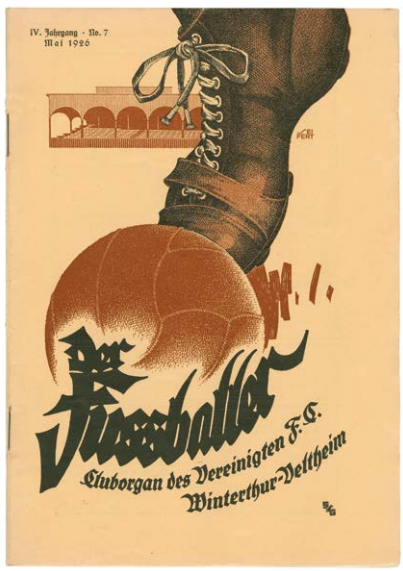

05/1926: Cluborgan Ver. FCWV
(4. Jahrgang, Saison 1925/26, Heft)

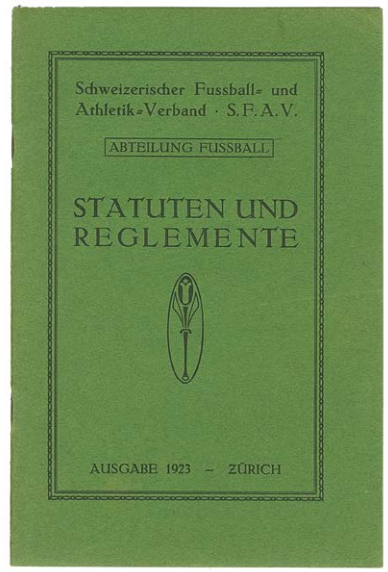

1923: Statuten des SFAV, Abt. Fussball
(Heft)

11/1926: Cluborgan Ver. FCWV
(5. Jahrgang, Saison 1926/27, Heft)

1932: Statuten der Vereinigten
FC Winterthur vom 17/7/1931 (Heft)

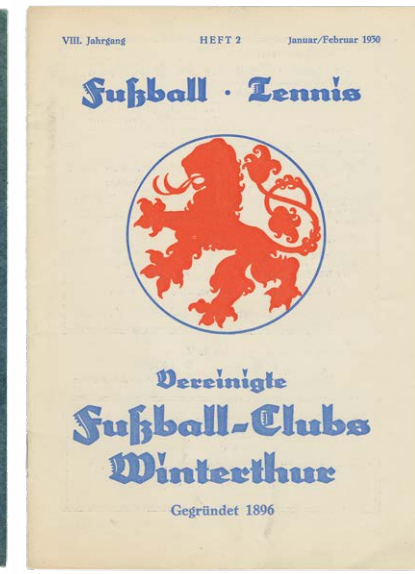

1/1930: Cluborgan Ver. FCW
(8. Jahrgang, Saison 1929/30, Heft)

Die Vereinsmitglieder organisierten während einer Saison der damaligen Wintersportart Fussball meist Woche für Woche eine Vorstandsitzung, jeden Monat eine Monatssitzung, mehrere ausserordentliche Sitzungen und eine Jahressitzung. Alle diese Sitzungen wurden protokolliert.

Es sind Unmengen an Sitzungen notiert, die nicht nur über die institutionellen Prozesse von Fussballvereinen und Sportverbänden Aufschluss zu geben vermögen.

Die Vereinsarchive weisen zudem eine Vielzahl von Berichten auf über Spiele, Trainings und Trinkgelage, über andere sportliche Aktivitäten der Mitglieder wie Wandern, Tennis, Leichtathletik oder Rudern, sowie über Festanlässe wie Weihnachtsbälle, jährliche Stiftungsfeste oder «Becherverschwellungen», bei denen die gewonnenen Pokale gefeiert wurden. Zusätzlich liegt eine grosse Anzahl von Zeitungsausschnitten, Briefen, Postkarten, Mitgliederausweisen, Liedern, Logos, Fotos, Zirkularen, Jahresberichten und Statutenheften zur Auswertung vor.

DRITTENS stehen der historischen Forschung die Verbandsarchive der Fussballsportverbände offen. Als Beispiele können das Archiv des Schweizerischen Fussballverbands in Bern und das Archiv des Weltfussballverbands FIFA in Zürich dienen. Deren Materialität ähnelt denjenigen der Vereinsarchivalien insofern, als dass ebenfalls viele Protokollnotizen vorhanden sind. Insgesamt ist aber die Dokumentation der Vereine in den Vereinsarchiven um einiges umfangreicher.

VIERTENS lassen sich auch Archivalien auffinden, welche niemals Teil der Verbands- oder Vereinsarchive gewesen sind.

Diese Archive möchte ich «komplementäre Archive» nennen, da ihre Funktion ausschliesslich darin besteht, die Informationen aus den Verbands- oder Vereinsarchiven zu ergänzen. Solche komplementären Archive zu erforschen, kann sich besonders dann empfehlen, wenn biografische Eckdaten ehemaliger Akteure interessieren. Diese Nachforschungen setzen allerdings immer ein gewisses Vorwissen zum jeweils untersuchten Thema voraus. Zum Beispiel können mit Hilfe von Namenslisten an den Archiven von Hochschulen, Universitäten, Kantonsschulen, Gymnasien oder Internaten biografische Angaben über die Akteure herausgefunden werden. In der Novemberausgabe 2015 des Fussballmagazins ‹Zwölf› zeigt Saro Pepe in einem Artikel über den ersten Schweizer Fussballmeister, den ‹Anglo-American Football Club›, beispielhaft auf, wie eine derartige Matrikelrecherche auszusehen hat.[11] Solche Rekonstruktionen von Lebensläufen können auch an städtischen Adressverzeichnissen oder Militärregistern durchgeführt werden.

DAS FCW-ARCHIV

Das Archiv des FC Winterthur ermöglicht einen einzigartigen Einblick in die Geschichte eines Stadtvereins aus dem Kanton Zürich.

Dank diesem Buch über den FC Winterthur und den Digitalisaten, auf die der Zugriff mittels QR-Codes in diesem Buch gewährleistet ist, haben alle endlich eine Chance auf eine Zeitreise durch 125 Jahre Geschichte des FC Winterthur.

Bevor Kai Jerzö den Vereinsschatz gehoben hat, lagen die Archivalien des FC Winterthur unter einer dicken Staubschicht begraben, vergessen gegangen in den pyramidenschachtgleichen, dunklen Gängen unter den Rängen der Stadiontribüne Schützenwiese. Jerzö wird nicht der erste gewesen sein, der dieses Archiv in der Rumpelkammer unter der Tribüne entdeckte, aber er hat es geborgen und ans Licht gezogen. Das Archiv schlief, bis er es vor sieben Jahren durch das Licht einer Taschenlampe aus dem Schlaf geweckt hat. Die Bergung des Archivs ist auf Film gebannt. Wer möchte, kann im Nachhinein dabei sein und diese Entdeckung am Bildschirm nachverfolgen.[12]

Um die Archivsituation des FC-Winterthur-Archivs zu verstehen, ist es nötig, die semantische Heterogenität des Ausdrucks «Archiv» zu berücksichtigen. Eine Darstellung der Archivsituation ist eigentlich die Darstellung dreier Archivsituationen. Die «Idee des Archivs» definiert sich in erster Linie als ein aus drei Teilen bestehendes Konglomerat:

Erstens aus dem Aufbewahrungsort Archiv, zweitens aus der Institution Archiv und drittens aus dem Archivmaterial.[13] Das aktuelle Archiv des FC Winterthur bildet sich nur aus dem Material. Die von Jerzö zusammengetragenen Archivalien füllen drei Dutzend Bananenkisten.

Das FCW-Archiv setzt sich zusammen aus dem Archivfund in der Schützenwiese und dem von Jerzö recherchierten Material aus anderen Quellen. In der Rumpelkammer unter der Tribüne befanden sich rund die Hälfte der Archivalien. Die andere Hälfte stammt aus privaten Sammlungen von 30 ehemaligen Spielern, Trainern und Fans, aus Bibliotheken und Antiquariaten, aus privaten Bildarchiven von Fotografinnen und Fotografen sowie öffentlich zugänglichen Bild- und Zeitungsarchiven, aus Zusendungen von Nachfahren der einstigen Fussballer und aus dem Stadtarchiv Winterthur.

Der Gesamtbestand der FCW-Archivalien, der durch eine Auswahl in diesem Buch repräsentiert wird, besteht also aus unterschiedlichen Beständen und Sammlungsprozessen.

Alle privaten Archivalien gingen in Ermangelung eines eigentlichen Sammlungsortes wieder an die Besitzerinnen und Besitzer zurück.

Hier ist eine Warnung angebracht! Erst durch das Archiv als professionelle Archivinstitution sind Archive für die Forschung dauerhaft erschlossen. Erst dadurch erfüllen sie eine der wichtigsten wissenschaftlichen Bedingungen, das Kriterium der Nachvollziehbarkeit. Mehr noch: Es ist anzunehmen, dass manche dieser Archivalien für die Forschung für immer verloren gehen, solange sie nicht als Archiv im engeren Bedeutungssinn, als Sammlung einer Archivinstitution nämlich, erhalten sind!

Der Bestand des FCW-Archivs als Sammlung aller Archivalien ist im Vergleich zu anderen Schweizer Klubarchivbeständen eindrücklich. Dessen Grösse gleicht den grossen Archivgutbeständen des FC Basel und des FC St.Gallen. Eine Inventarisierung der Archivalien ist deswegen ohne längere Archivarbeit gar nicht möglich. Es sind einfach zu viele Unterlagen, denn es handelt sich um ein nahezu vollständiges Archiv. Die ältesten Unterlagen stammen aus der Gründungszeit, und der Bestand läuft bis heute.

Aus der Pionierphase existieren mehrere Protokollbücher.[14] Diese Bücher waren in der Frühzeit der Klubs die mehr oder weniger handlichen Aktenarchive.

Im FCW-Archiv befindet sich zudem ein äussert seltener Quellentypus, den ich bei anderen Vereinsarchiven nicht vorgefunden habe. Es sind nämlich mehrere Briefsammlungen erhalten geblieben. Man hatte die eigene Korrespondenz auf dünnen Seiten archiviert. Es sind aus Pauspapier gebundene Bücher, in welchen sich wohl an die tausend abgepauste Briefe nachlesen lassen, welche der FC Winterthur geschrieben hat.[15] Diese einzigartigen

Bibliografie, Verweise

Konsultierte Archive: SFV-Verbandsarchiv, Bern • FIFA Documentation Center, Zürich • Staatsarchiv Basel-Stadt • Stadtarchiv Bern • Stadtarchiv der politischen Gemeinde St.Gallen • Stadtarchiv Schaffhausen • Stadtarchiv Zürich • Vereinsarchiv FC Zürich • Zentralbibliothek Zürich.

6, 7 Brändle, Fabian; Koller, Christian: „Goal! A Cultural and Social History of Modern Football"; 2011, Washington D.C.

3 Busset, Thomas; Fincoeur, Bertrand; Besson, Roger: „Belges et Suisses ou comment se bien porter à l'ombre des grands" in: En marge des grands. Le football en Belgique et en Suisse, S.1–15; 2018, Bern.

8 Busset, Thomas; Jucker, Michael; Koller, Christian (Hg.): „Sportgeschichte in der Schweiz. Stand und Perspektiven"; 2019, Neuchâtel.

9 Farge, Arlette: „Der Geschmack des Archivs"; 2011, Göttingen.

1 Koller, Christian: „Transnationalität und Popularisierung. Thesen und Fragen zur Frühgeschichte des Schweizer Fussballs" in: Ludica. Annali di storia e civiltà del gioco. 17-18, 2011-2012, S.151–166; 2014, Treviso.

12 Jerzö, Kai: „Der lange weite Weg zum Klubbuch ‹FC Winterthur 1896–2021›. In den Katakomben der Schützenwiese Winterthur (11/2014)"; 2021, Zürich; URL: https://illustration.world/herzglut/fcwinterthur/klubarchiv/prozess/.

13 Lepper, Marcel; Raulff, Ulrich (Hg.): „Handbuch Archiv. Geschichte – Aufgaben – Perspektiven"; 2016, Stuttgart; URL: https://link.springer.com/book/10.1007%2F978-3-476-05388-6 .

11 Pepe, Saro: „Anglo-American Club Zürich – The Chemical Brothers" in: Zwölf Nr. 51; 2015, Zürich; URL: http://www.zwoelf.ch/anglo-american-club-zurich/ . Vgl. dazu auch: Scherrer, Hanns-Jakob: „Von ETH-Matrikeln zu einem Zürcher Fussballspiel von 1888" in: ETHeritage-Blog; 2021, Zürich; URL: https://blogs.ethz.ch/digital-collections/2021/01/08/von-eth-matrikeln-zu-einem-zuercher-fussballspiel-von-1888/ .

2 [s.n.]: „Spielbericht vom 22/11/1896" in: FCW-Protokollbuch I (1896–1897); 1896, Winterthur; URL: https://illustration.world/herzglut/fcwinterthur/klubarchiv/publikationen/fcwinterthur-protokoll-1896-1897/ .

10 Scherrer, Hanns-Jakob: „Die Spuren der frühen Spielgestalter. Die Archivsituation zum Deutschschweizer Klubfussball der 1880er und 1890er Jahre"; 2020, Zürich; URL: https://doi.org/10.5167/uzh-191553 .

4 Vonnard, Philippe; Mayencourt, Gil; Gerber, Hans-Dieter: „La Fabrique des sports nationaux. Étudier l'émergence d'une élite du sport Suisse (1860–1930)" in: Staps. Revue internationale des sciences du sport et de l'éducation physique, Nr. 125, S.151–163; 2019, Paris; URL: https://www.cairn.info/revue-staps-2019-3.htm .

5 Wahl, Alfred: „Le football. Un nouveau territoire de l'historien" in: Vingtième Siècle, revue d'histoire Nr. 26, S.127–132; 1990, Lyon.

14 Die ersten fünf FC-Winterthur-Protokollbücher sind: Protokollbuch I (1896–1897), Protokollbuch II (1898–1901), Protokollbuch III (1902–1905), Protokollbuch IV (1905–1909) und Protokollbuch V (1909–1913).

15 Die ersten vier FC-Winterthur-Briefbücher sind: Briefbuch I (1897–1906), Briefbuch II (1908–1909), Briefbuch III (1913–1916) und Briefbuch IV (1914–1916).

Links das unbearbeitete Bild, rechts das für den Druck aufbereitete Bild

Bildquellen im Lauf der Zeit

Von Kai Jerzö

Der stetige technische und technologische Wandel in der Erstellung, Reproduktion und Archivierung von Text, Bild, Ton und Film ist unaufhaltbar.

Wer weiss heute noch, was ein Glasplattennegativ ist? Wer kann morgen noch eine Targa-Datei öffnen, die auf einer für das Betriebssystem NeXT formatierten magneto-optischen Disk gespeichert ist?

Als Illustrator erlebe ich während des Zeitungsbooms der 1990er-Jahre, wie lastwagenweise Papier in die Druckerei gekarrt wird, um Tags darauf als Zeitung ausgeliefert zu werden. Mit dem Velo fahre ich nachts zum Bellevue, um in der Zeitung des kommenden Tages den Druck meiner Illustration zu prüfen.

Mit dem Verschwinden der Druckereien stirbt die Farbenindustrie, die Papier- und die Druckmaschinenindustrie, es verschwinden Berufe, Materialien, Technologien und Arbeitsabläufe. Bei vielen Bildern, die ich bei der Arbeit an diesem Buch entdecke, denke ich: Vielleicht bin ich der Letzte, der diese Diskette oder dieses zerkratzte Negativ noch lesen und aufbereiten kann? ⚽

Briefkopien dokumentieren die vereinseigene Kommunikation, die Zusammenarbeit und Kommunikation mit anderen Vereinen und mit den Verbänden.

Des Weiteren befinden sich im Archivgut der FC Winterthur eine fast vollständige Sammlung von Cluborgan-Heften. Das erste Exemplar des monatlich erschienenen ‹FC Winterthur Cluborgan› stammt aus dem Jahr 1922, der erste gedruckte Jahresbericht, der noch existiert, stammt aus der Saison 1909/10.

Dazu kommen viele Fotoalben, Zeichnungen, gesammelte Zeitungsausschnitte, handgeschriebene Berichte der Spiele und Trainingseinheiten, Sammelbilderalben, Spieler- und Trainerverträge, Kassabücher, Mitgliederlisten, Fotonegative, Dias, Juniorenkalender, digitale Dateien, Trikots, Pokale, Matchprogramme, Korrespondenzen oder Gerichtsakten.

Es sind Hunderte von Fotos von früher vorhanden. Jerzö hat diese Fotos nicht nur ausgegraben und recherchiert, er hat die eindrücklichsten ausgewählt und für dieses Buch fachgerecht aufbereitet. Nicht alle Fotos waren in einem gute Zustand. Viele von ihnen waren vergilbt, verkratzt, wiesen Stockflecken auf, einen Schimmelpilz, der runde Flecken macht, oder hatten durch schlecht ausgewaschene Fotochemikalien fast keine Kontraste mehr. Jerzö hat sie alle gescannt und optimiert, um sie lebendiger zu machen. Eine Arbeit, die ihn pro Bild zwischen einer halben Stunde bis zu zehn Stunden Zeit abverlangte. Die Bildkonservation und -sicherung der Bestände nahm gemäss Jerzös Aussage rund 2500 Stunden Zeit in Anspruch.

FAZIT

Die meisten Schweizer Sportverbände und Klubs haben den Wert ihres Archivguts erkannt. Das ist daran ersichtlich, dass für die Zeugnisse der fussballerischen Geschichte eine neue Art von Museum geschaffen wurde.

Wie schon so oft in der Geschichte des Fussballs, ist auch die Erfindung des Fussballmuseums eine englische. Im Jahr 2001 öffnete das ‹National Football Museum› in Manchester seine Tore für Besucherinnen und Besucher. Dabei belegen die über 100 000 verkauften Eintrittskarten in den ersten sechs Wochen, dass eine Nachfrage nach Fussballgeschichte besteht.

Die ersten grossen Ausstellungen in der Schweiz gab es 2002 in Zürich und 2003 in Basel. Einige Jahre später hat sich die Schweizer Museumslandschaft verändert. In Bern entstand 2006 das YB-Museum, in Basel 2008 das FCB-Museum, in Zürich 2011 das FCZ-Museum und als jüngstes Beispiel 2016 das FIFA-Museum, das sich ebenfalls in Zürich befindet. In drei dieser vier Fussballmuseen präsentiert sich majestätisch die eigene Klubgeschichte in Kombination mit der klubeigenen Merchandising-Abteilung. Ja, Geschichte kann auch Konsum und sehr lecker sein!

Es ist schön zu wissen, dass dieser grosse Winterthurer Bestand existiert. Nun muss aber die Absicht wachsen, dieses Archiv an einem Ort zusammenzuhalten. Ein erster Schritt, dieses Sporterbe zu erhalten und damit zu ehren, ist mit Jerzös Buch ‹FC Winterthur 1896–2021› getan, das Sie gerade in den Händen halten. In diesem Buch kann aber nur ein Bruchteil der Erinnerungseindrücke vergangener Generationen abgebildet werden, die mit dem Schatzfund in der Schützenwiese und den Recherchearbeiten von Jerzö zutage getreten sind.

Ein Archiv ist halt bloss im weitesten Sinne der Inhalt einer Bananenkiste. Archiv heisst Arbeit.

Jetzt, da das Buch gedruckt ist, steht der Bestand dieser Archivalien auf dem Spiel. Zwar können Archive, wie leider dasjenige in Köln, einstürzen. Gleichwohl sind die Träger der Sportgeschichte ausserhalb der professionellen archivalischen Erschliessung zu wenig geschützt und den Forscherinnen und Forschern zum Teil nicht zugänglich. Das Anliegen, die noch nicht erschlossenen Archivalien zu erschliessen, ist nicht unbegründet. Denn im Zuge meiner Recherchen habe ich bemerkt, wie vieles der Forschung schon verloren gegangen ist, auch beim FC Winterthur.

Es liegt mir am Herzen, dass in Zukunft das FCW-Archivgut – ein gigantisches Tagebuch des FC Winterthur, das bis in die Gründungszeit zurückreicht – erschlossen wird. ⚽

Die Cluborgane und Protokollbücher können im Volltext eingesehen werden: illustration.world/herzglut/fcwinterthur/klubarchiv/publikationen/

1926: Ver. FCWV 1896–1926
(30 Jahre Jubiläumsschrift, Broschur)

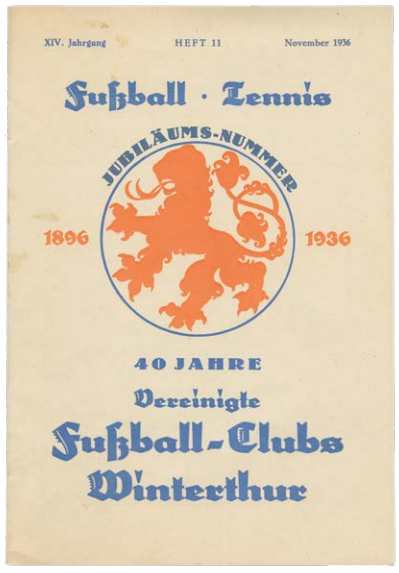

11/1936: Cluborgan Ver. FCW
(14. Jahrgang, Saison 1936/37, Heft)

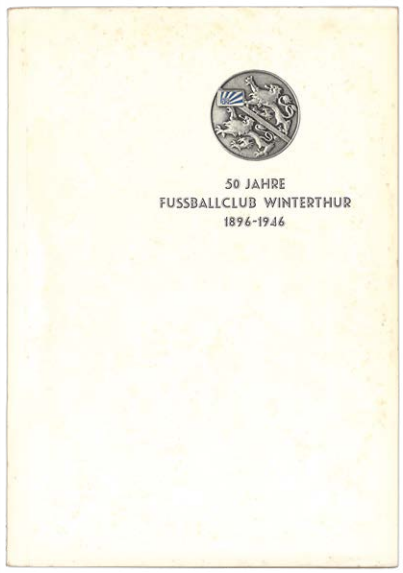

1946: 50 Jahre FCW 1896–1946
(50 Jahre Jubiläumsschrift, Broschur)

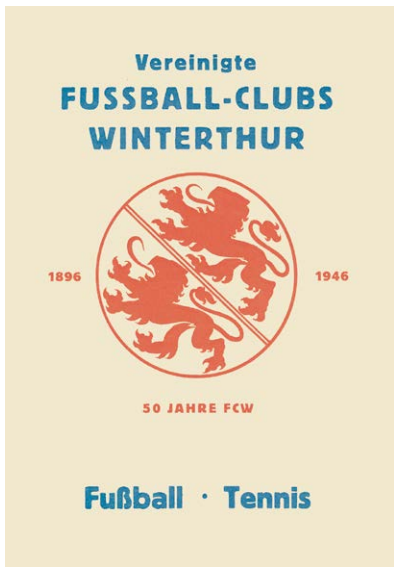

5/1946: Cluborgan Ver. FCW
(24. Jahrgang, Saison 1946/47, Heft)

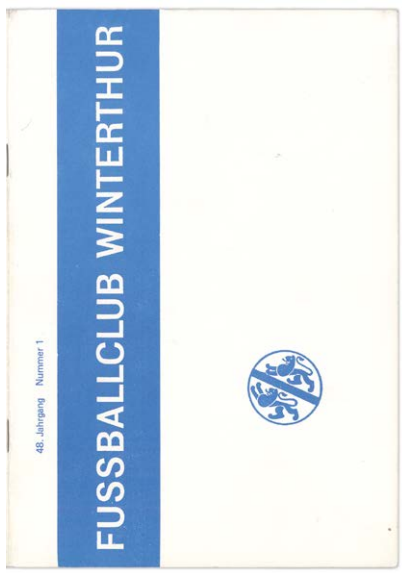

1/1970: Cluborgan FCW
(48. Jahrgang, Saison 1969/70, Heft)

Illustration: JERZOVSKAJA

Hans Gamper – Der gebürtige Winterthurer gründet im Alter von 22 einen der grössten Sportklubs der Welt

Von Kai Jerzö

VON WINTERTHUR NACH BARCELONA

Hans Gamper, 1899 Gründer des FC Barcelona und 1896 Gründungsmitglied des FCZ, ist von August 1896 bis Dezember 1897 «auswärtiges Aktivmitglied» und Spieler des FC Winterthur. Am 13. März 1897 spielt Gamper ein einziges Mal für den Fussballclub seiner Geburtsstadt Winterthur und schiesst vier Tore gegen St.Gallen.

HANS ‹JOAN› GAMPER
*22/11/1877 (Winterthur)
†30/7/1930 (Barcelona)
Stürmer

1894–08.1896	**FC Excelsior Zürich** (1. Captain)
03.1896–11.1896	**FC Basel** (2 Spiele)
08.1896–12.1897	**FC Winterthur** (1 Spiel)
08.1896–10.1898	**FC Zürich** (1. Captain, 19 Spiele)
09.1897–07.1898	**FC Lyon** (Union Football)
11.1899–1902/03	**FC Barcelona** (1. Captain, 51 Spiele)
1901/02	MEISTER COPA MACAYA
1902/03	SIEGER COPA BARCELONA

Gründung des Schweizer Fussballverbands

*Am 7/4/1895 gründen auf Anregung des Grasshopper Club zwölf Vereine die Schweizerische Football-Association (SFA):

- Anglo-American FC (Zürich), gegr. 1893
- FC Basel, gegründet 1893
- FC Excelsior (Zürich), gegründet 1893
- FC St.Gallen, gegründet 1879
- Grasshopper Club (Zürich), gegr. 1886
- La Châtelaine Genève FC, gegr. 1869
- La Villa FC Ouchy, gegründet 1886
- Le Château de Lancy (Genf)
- Lausanne Football and Cricket Club, gegründet vermutlich 1860
- Neuchâtel Rovers FC (später: FC Neuchâtel, Fusion zu FC Cantonal Neuchâtel, Fusion zu Neuchâtel Xamax FC), gegründet 1893
- La Villa Longchamp Ouchy
- Yverdon FC, gegründet 1892

Quelle Text SFA: Scherrer, Hanns-Jakob: „Die Spuren der frühen Spielgestalter.Die Archivsituation zum Deutschschweizer Klubfussball der 1880er und 1890er Jahre"; 2020, Zürich; URL: https://doi.org/10.5167/uzh-191553 (abgerufen 8/4/2021).

Quellen: Enderli, Jean; Enderli, Hans (Hg.): "Schweizer Sportblatt – Organ zur Pflege schweizerischen Sportlebens"; 1898–1900, Zürich; URL: https://www.e-periodica.ch/digbib/volumes?UID=spo-001 (abgerufen 1/10/2017). FC Barcelona: "FC Barcelona Records"; URL: http://arxiu.fcbarcelona.cat/web/english/club/historia/records/rec_individuals.html (abgerufen 1/9/2018). FC Barcelona: "Walter Wild (1899–1901)"; URL: http://arxiu.fcbarcelona.cat/web/english/club/historia/presidents/walterwild.html (abgerufen 1/9/2018). FC Winterthur: "Protokollbuch 1896–1897"; 1897, Winterthur; Archiv FC Winterthur. Gamper Soriano, Emma: "De Hans Gamper a Joan Gamper – Una biografia emocional"; 2008; Premià de Mar. Meili Ott, Ines: "Hans Gamper – Der Mann hinter dem Mythos" in: Jahrbuch Winterthur 201; 2009, Winterthur. [s.n.]: "Familienbuch Gamper"; Museu del FC Barcelona. [s.n.]: "Hans Gamper †" in: The Swiss observer – the journal of the Federation of Swiss Societies in the UK, Nr. 462; 1930, London; URL: https://www.e-periodica.ch/cntmng?pid=swo-001%3A1930%3A0%3A%3A2189 (abgerufen 1/10/2017). Pepe Fischer, Saro; Mezger, Res: "Zürich–Barcelona einfach" in: Eine Stadt, ein Verein, eine Geschichte – Der FC Zürich von 1896 bis heute; 2010, Zürich. Sportmuseum Basel: "Hans Gamper – Der rotblaue Fussballpionier" (Ausstellung); 2010, Basel. Stadt Winterthur: "Geburtsregister 1876–1878"; 1878, Stadtarchiv Winterthur.

Hans Gampers Vater August Gottlieb Gamper (*1849) kommt 1872 im Alter von 23 Jahren als Kaufmann in die wirtschaftlich aufstrebende Stadt Winterthur, um für die ‹Bank in Winterthur› zu arbeiten (aus der 1912 die SBG und 1998 die UBS werden sollte). 1873 heiratet er die Metzgerstochter Rosina Emma Hæssig (*1853) aus Aarau. 1874 kommt Emma Maria zur Welt, 1875 Rosa Emilie.

1877: HANS MAX GAMPER WIRD IN WINTERTHUR GEBOREN

Die gut situierte Familie zieht als Mieter in das 1876 erbaute Eckhaus an der Trollstrasse 1063 im Inneren Lind (heute: Jakobsstrasse 7), welches sie 1878 kauft. Hier wird am 22/11/1877 um 7.30 Uhr Hans Max Gamper geboren. Hans ist das dritte von fünf Kindern und der erste Sohn.

1878: DIE FAMILIE ZIEHT NACH LANGENTHAL

Hans ist gerade sechs Monate alt, als die Familie nach Langenthal und dann nach Zürich zieht. 1879 wird Schwester Clara (Anna Klara) geboren und am 1/3/1881 Fritz Max, genannt Fredy.

1886: HANS GAMPERS MUTTER STIRBT

1882 verkauft der Vater das Haus in Winterthur und mietet ein Büro in der Nähe der Zürcher Börse, wo er als selbständiger Börsenagent arbeitet.

Hans Mutter leidet an Tuberkulose. Sie stirbt 1886. Hans Gamper zeigt die Verbundenheit zu seiner Mutter später dadurch, dass er als Familiennamen den Doppelnamen Gamper-Hæssig angibt.

Am 8/12/1888 erhält die Familie Gamper das Zürcher Bürgerrecht.

Als Jugendlicher besucht Hans die Kantonsschule und macht eine kaufmännische Lehre im Seidengeschäft Grieder. Der Vater kümmert sich vor allem um seine Geschäfte, die Kinder Hans und Fredy widmen sich dem Sport und auch Clara fährt Rad, was in dieser Zeit für Frauen als nicht schicklich gilt.

Im Sommer 1892 macht der 15-jährige Hans Gamper sportlich ein erstes Mal auf sich aufmerksam: In einem Radrennen auf der Radrennbahn Hardau lässt er etliche Klubfahrer hinter sich.

1893: BEITRITT ZUM FC EXCELSIOR

1893 wird in Zürich der Footballklub ‹Excelsior› gegründet. 1894 wird Gamper Mitglied des Klubs. Er übernimmt das Amt des Materialwarts und wird 1. Captain der Mannschaft. Der 1. Captain leitet das Training und nennt Spielerauswahl und -aufstellung.

1895: GRÜNDUNG DER SUISSE FOOTBALL ASSOCIATION

Am 7/4/1895 gehört der FC Excelsior Zürich zu den zwölf Gründervereinen des Schweizerischen Fussball-Verbandes (SFV), der Suisse Football Association *.

1895: MITGLIED BEIM FC BASEL

Am 11/8/1895 wird auf dem Landhof in Basel der Vélodrome eröffnet: Gamper siegt als Läufer im Eröffnungsrennen über eine Meile (1609 Meter). Seine Tätigkeit als Kaufmann bringt ihn nach Basel. Im März 1896 wird er Mitglied des FC Basel, für den er zwei internationale Spiele bestreitet: Am 29/3/1896 gegen den FC Mülhausen und am 15/11/1896 gegen den Strassburger FV. Zu jener Zeit kann man gleichzeitig in verschiedenen Klubs Aktivmitglied sein. Wohnt man nicht in der Klubstadt oder ist man bereits Mitglied in einem anderen Klub, gilt man als «auswärtiges Mitglied».

Hans Gamper ist ein hervorragender Velorennfahrer und Leichtathlet. Als Fussballer ist er ein Stürmer mit Durchschlagskraft und ein ausgezeichneter Dribbler. 1896 schreibt die deutsche Zeitschrift *Spiel und Sport*: «Gamper zeichnet sich durch sein ruhiges Spiel, seine Beweglichkeit und seine Kaltblütigkeit aus.»

SOMMER 1896: MITGLIED BEIM FC WINTERTHUR

Im April 1896 finden in Athen die ersten Olympischen Spiele der Moderne statt.

Kurz darauf, am 18/4/1896, wird in Hans Gampers Geburtsstadt der FC Winterthur gegründet. In den Mitgliederlisten des FC Winterthur erscheint der in Zürich wohnende Gamper im August 1896 erstmals als «auswärtiges Aktivmitglied».

HERBST 1896: GRÜNDUNG DES FC ZÜRICH

In Zürich gründen im Sommer 1896 einige Junioren des FC Excelsior einen eigenen Club, den FC Turicum. Als im Herbst nahezu alle Junioren von Excelsior zum FC Turicum übertreten, entsteht aus diesem der FC Zürich. Zu den Gründern des FCZ gehören der 17-jährige Hans Enderli jun., der 18-jährige Hans Gamper und sein vier Jahre jüngerer Bruder Fredy. Hans wird 1. Captain des FCZ.

DER ERSTE MATCH UNTER DEM NAMEN F.-C. WINTERTHUR

Am 22/11/1896 verliert der FCW gegen den FCZ in Zürich mit 5:2. Das Rückspiel am 13/12/1896 verlieren die Winterthurer auf der Schützenwiese mit 0:4 (0:0).

FCW-PROTOKOLLBUCH

«Unter den Spielern, die sich besonders ausgezeichnet haben sind zu nennen: H. Gamper, der Kapitän vom Football-Club Zürich, als Halfback Center, Imhoof als Back, auf unserer Seite Ryley, Capt und Hamburger.»

Am 18/12/1896 wird im Protokollbuch zudem die Umbenennung in ‹Football-Club Winterthur› festgehalten:

«An das Wettspiel schloss sich wieder ein grosses Kneipgelage, an dem sich ausser den Mitgliedern der beiden Clubs auch ein Teil vom ‹Cercle Romand› beteiligten. Der Abend wurde durch die Reden der beiden Präses und durch zahlreiche Produktionen gewürzt. Die Gemütlichkeit schlug immer höhere Wellen, aber nur zu bald mussten unsere Sportscollegen an die Heimreise denken, und in einem glänzenden Gänsemarsch begleiteten wir sie an den Bahnhof. Gegenseitiges «Hip hip hurreh!», und der Zug entführte unsere Zürcher Freunde nach ihrem Heimatsort. Es ist dies der erste Match, den wir unter dem Namen ‹Football-Club Winterthur› lieferten und wenn wir auch verloren, so liessen wir uns doch nicht entmutigen.»

Im Eintrag vom 4/2/1897 steht, dass die Mutter des FCW-Präsidenten E. Köpplin dem Klub einen Stempel schenkt (siehe S.13):

«Eine schöne Überraschung wurde dem Verein zuteil durch ein Geschenk, das uns Köpplin im Namen seiner Mutter überreichte, und zwar in Form eines Stempels. Der Verein dankte durch ein kräftiges Hip Hip hurreh. Ein zweites wurde auf Hans Gamper, unser auswärtiges Mitglied, angebracht, als uns Savary Mitteilung machte, dass im ‹Pedal› eine famose Notiz betreffs des Matches mit ‹Cercle Romand› erschienen sei, deren Schreiber niemand anders sein konnte als Hans Gamper.»

MATCH GEGEN DEN VICTOR FC ST.GALLEN MIT DEM FC WINTERTHUR

Am 13. März 1897 spielt der FC Winterthur auf der Schützenwiese gegen den ‹Victor› FC St.Gallen (Victor steht für Victory). Hans Gamper spielt als rechter Innenstürmer des FCW.

«Der ‹Victor› war bloss mit neun Mann aufgerückt, es fehlten zwei Forwards. Natürlich war es ihnen bei diesen Verhältnissen unmöglich, eine kräftige Offensive zu ergreifen, sondern sie mussten sich auf eine möglichst kräftige Defensive beschränken, so dass unser Goalkeeper Bindschædler nicht einen einzigen Schlag zu tun hatte, und der Ausgang des Kampfes konnte deshalb nicht zweifelhaft sein.»

FCW-PROTOKOLLBUCH

«Im ersten Halftime machte Savary ein Goal, im zweiten Halftime Gamper vier, sodass das Resultat 5:0 war.»

FC Winterthur: Emil Bindschedler; Louis Hamburger, Georg Meyer; James Samuel Capt, Paul Heubi, Sidney Jacobs; Paul Savary, Hans Gamper, Alfred Spinzio, Arthur Fink, Arthur M. Ryley.

1897: FC LYON

Am 30/8/1897 reist Gamper aus beruflichen Gründen nach Lyon, lernt französisch und spielt mit dem FC Lyon Union Football (Rugby). Er wünscht den Rücktritt aus dem FCW, der am 7/1/1898 bestätigt wird:

«Die Herren Hüssy, Stehelin & Gamper werden ihren Austrittsgesuchen gemäss von der Mitgliedertafel gestrichen.»

1898: EHRENMITGLIED DES FC ZÜRICH

Am 28/7/1898 kehrt Gamper nach Zürich zurück. Nach seiner Ankunft wird er vom FCZ zum Ehrenmitglied ernannt. Als begeisterter Leichtathlet präsidiert er am 4/9/1898 das erste «Athletische Sportfest» in der Hardau. Den 800-Meter-Lauf (halbe Meile) gewinnt er in Rekordzeit. Auf den durch Hans Gamper und Max Bürgi aus Genf geführten Bestenlisten hält Gamper Ende 1898 die Schweizer Rekorde über 800 Meter und 1600 Meter.

Am 24/9/1898 fusionieren die beiden Zürcher Klubs Excelsior und FCZ. Hans Gamper ist als FCZ-Stürmer für die Meisterschaft 1898/99 vorgesehen und erzielt in zwei Vorbereitungsspielen je ein Tor.

Zum FC Winterthur pflegt Hans Gamper weiter ein freundschaftliches Verhältnis, so amtet er am 23/10/1898 auf der Schützenwiese beim Match gegen den FC Fortuna Zürich als Schiedsrichter:

FCW-PROTOKOLLBUCH

«Hans Gamper, Ehrenmitglied vom F.C.Zürich & früheres Mitglied unseres Club, hatte das Amt des Referee übernommen, das er dann auch zur vollsten Zufriedenheit ausführte.»

1898: BARCELONA

Am 2/11/1898 geht Gamper nach Barcelona, wo er als Buchhalter bei der katalanischen Eisenbahn arbeitet. Er lernt katalanisch und spanisch und nennt sich nun Joan Gamper Hæssig. Joan ist die katalanische Version seines Vornamens Hans (Juan wäre spanisch). Reden hält er auf Katalanisch. Er stärkt sich im lokalen Schweizerverein mit Ringen, Steinstossen und Hantelübungen, schliesst sich der Evangelischen (protestantischen) Schweizer Kirche im Stadtteil Sarrià-Sant Gervasi an, spielt Tennis und Fussball.

Für die Zeitung *Los Deportes*, die *La Suisse Sportive* und das *Schweizer Sportblatt* schreibt er Sportberichte.

1899: DIE GRÜNDUNG DES FC BARCELONA

Nach einem Jahr Barcelona sucht Gamper am 22/10/1899 in den «Sportnotizen» von *Los Deportes* Mitglieder für einen Fussballklub:

«Unser Freund und Kollege, Hr. Hans Gamper, von der Sektion Foot-Ball der ‹Sociedad Los Deportes› und früherer Schweizer Meister, bemüht, in Barcelona einige Partien organisieren zu können, erbittet Anhänger des vorgenannten Sports, sich mit ihm in seiner Redaktion in Verbindung zu setzen, damit es möglich werde, sich dienstags und freitags am Abend von neun bis elf zu treffen.»

Am 29/11/1899 gründen im ‹Gimnasio Solé› zwölf Männer den Futbol Club Barcelona: Hans Gamper, Walter Wild, Otto Künzle, Lluís d'Ossó, Bartomeu Terradas, Otto Maier, Enric Ducal, Pere Cabot, Carles Pujol, Josep Llobet, John Parsons und William Parsons.

Erster Präsident wird der Engländer Wild, Gamper ist 1. Captain der Mannschaft. Gespielt wird auf dem Feld in der Mitte der Velorennbahn, wie es damals auch in Zürich (Rennbahn auf der Hardau) oder in Basel (Vélodrome auf dem Landhof) üblich ist.

Von 1899/00 bis 1902/03 schiesst Gamper in 51 Partien 120 Tore. In drei Spielen gelingen ihm jeweils neun Tore. 1900/01 wird der FC Barcelona Meister der Copa Macaya (Campionat de Catalunya) und 1902/03 Meister der Copa Barcelona.

Nach Gampers Aktivzeit wandelt sich der protestantische FC Barcelona immer mehr zu einem katholischen Klub, für den sich auch die katholische Elite der Stadt begeistern kann. Der Klub wird zu einem Symbol der katalanischen Unabhängigkeitsbewegung, was von der spanischen Regierung in Madrid nicht gern gesehen ist.

NOTAS DE SPORT

Nuestro amigo y compañero Mr. Kans Kamper, de la Sección de Foot-Vall de la «Sociedad Los Deportes» y antiguo campeón suizo, deseoso de poder organizar algunos partidos en Barcelona, ruega á cuantos sientan aficiones por el referido deporte se sirvan ponerse en relación con el, dignándose al efecto pasar por esta redacción los martes y viernes por la noche de 9 á 11.

Emma Pilloud Gamper und Hans Gamper nach der Heirat in Aachen am 30/11/1907.

1912: Hans Gampers Bruder Fredy mit seiner Verlobten Lorly (stehend) auf Besuch an einem Match im FC-Barcelona-Stadion. Vorne links Hans, rechts seine Frau Emma, in der Mitte Sohn Marcel.

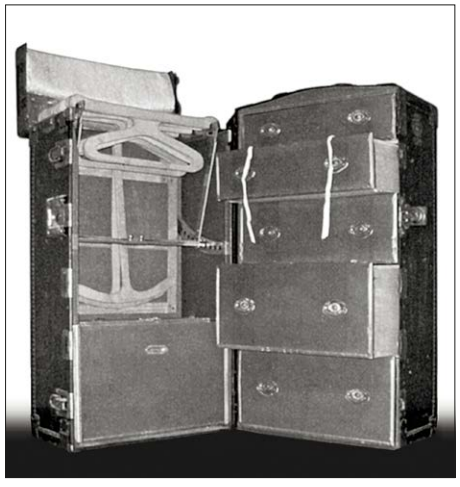

Am Volumen von Hans Gampers Reisekoffer lässt sich erkennen, dass er ein wohlhabender Mann ist.

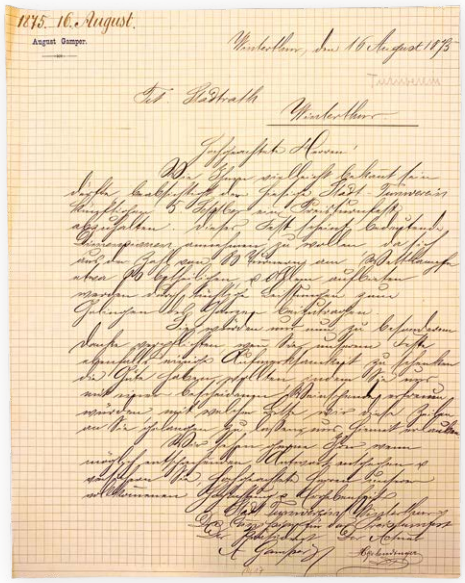

1845 wird der Turnverein Winterthur gegründet. Hans Gampers Vater schreibt am 16/8/1875 als Präsident der Kommission für das Preisturnfest einen Brief an den Stadtrat:

1875. 16. August.

AUGUST GAMPER

Winterthur, den 16. August 1875

Tit. Stadtrath Winterthur.

Hochgeachtete Herren!

Wie Ihnen vielleicht bekannt sein dürfte, beabsichtigt der hiesige Stadt-Turnverein am künftigen 5. September ein Preisturnfest abzuhalten. Dieses Fest scheint bedeutende Dimensionen annehmen zu wollen, da sich aus der Zahl von 80 Turnern am Wettkampfe etwa 60 beteiligen und Alles aufbieten werden, durch tüchtige Leistungen zum Gelingen des Ganzen beizutragen.

Sie würden uns nun zu besonderem Danke verpflichten, wenn Sie unserem Feste ebenfalls einige Aufmerksamkeit zu schenken die Güte haben wollten, indem Sie uns mit einer bescheidenen Weinspende erfreuen würden, mit welcher Bitte wir diese Zeilen an Sie gelangen zu lassen uns hiermit erlauben.

Wir sehen gerne Ihrer wenn möglich entsprechenden Antwort entgegen u. versichern Sie, hochgeehrte Herren, unserer vollkommenen Hochachtung und Ergebenheit.

Stadtturnverein Winterthur
Die Commission für das Preisturnfest

Der Präsident: A. Gamper
Der Actuar: H. Gebendinger

Brief aus dem Stadtarchiv Winterthur.
Transkription: Stefan Frey.

1907: HEIRAT

Am 30/11/1907 heiratet Joan Gamper im deutschen Aachen die katholische Maria Emma Pilloud aus Châtel-St-Denis im Kanton Fribourg. Das Paar wohnt in Barcelona und bekommt zwei Söhne: Marcel Jorge Maria und Juan Ricardo.

1908–1909: PRÄSIDENT DES FC BARCELONA

Auf die Saison 1908/09 hin wird Gamper in Zeiten sportlicher, finanzieller, organisatorischer und politischer Schwierigkeiten nach einer flammenden Rede am 2/12/1908 zum Präsidenten des Vereins gewählt. Dem erfolgreichen Kaufmann gelingt die Rettung des Klubs, er bewegt abwandernde Mitglieder zum erneuten Einsteigen, regt den Bau des ersten eigenen Stadions für 8000 Zuschauer am Carrer de la Indústria an und stellt die Mannschaft neu auf. Nach der Sanierung endet am 14/10/1909 seine Präsidentschaft.

1910–1913: ZWEITE PRÄSIDENTSCHAFT

Ein Jahr darauf wird Gamper am 17/11/1910 erneut Präsident. Ab 1910 bis zum Ersten Weltkrieg 1914 gewinnt der FC Barcelona vier von fünf Austragungen des Copa dels Pirineus, der ersten internationalen Klubmeisterschaft Kontinentaleuropas, die zwischen südspanischen, baskischen und südfranzösischen Klubs ausgetragen wird.

Ab 1910/11 verschlechtern sich die Beziehungen zwischen dem FC Barcelona und dem Spanischen Fussballverband. 1912/13 sind auch die Beziehungen mit dem Katalanischen Verband an einem historischen Tiefpunkt angelangt und der Klub tritt aus beiden Verbänden aus. Gamper tritt am 30/11/1913 als Präsident ab. Der FC Barcelona hat inzwischen mehr als tausend Mitglieder.

1914–1918: WIRTSCHAFTSKRISE IM ERSTEN WELTKRIEG

Während des Ersten Weltkriegs hat Gamper mit geschäftlichen Problemen zu kämpfen: Seine Kolonialwaren-Handelsfirma ‹Gamper i Mir› kommt nicht in Schwung. Und auch politisch treten Probleme auf: Weil er aktiv mithilft, Hilfsgüter für die Deutsche Evangelische Gemeinde in Barcelona und ihre Mitglieder zu beschaffen, wird er als «deutschfreundlich» verschrien.

1917–1919: DRITTE PRÄSIDENTSCHAFT

Am 17/6/1917 wird er zum dritten Mal an die Spitze des FC Barcelona gewählt. Mit Jack Greenwell engagiert und bezahlt er für die Saison 1917/18 erstmals einen professionellen Coach. Der Klub ändert offiziell die Sprache von Spanisch zu Katalanisch und wird auch damit mehr und mehr zu einem Symbol katalanischer Identität.

1919 engagiert Gamper den berühmten Goalie Ricardo Zamora. Am 29/5/1919 stirbt Gampers Vater. Am 19/6/1919 tritt Gamper als Präsident zurück.

1920 reist Gamper mit der katalanischen Delegation an die Olympischen Spiele nach Antwerpen, um bei Pierre de Coubertin für Barcelona als Austragungsort zu werben.

1921–1923: VIERTE PRÄSIDENTSCHAFT

Am 17/7/1921 wird Gamper zum vierten Mal Präsident. Der FCB wird in der Saison 1921/22 Spanischer und Katalanischer Meister. Gamper lanciert eine Kampagne, um Klubmitglieder anzuwerben. Zum Ende der Saison 1922/23 hat Barça mehr als 20 000 Mitglieder. Am 22/5/1922 wird das Stadion Les Corts mit einer Kapazität von 22 000 Zuschauern eröffnet. Am 29/11/1923 tritt Gamper zurück.

1923: DER FC WINTERTHUR AUF BESUCH IN BARCELONA

Am Gründonnerstagabend, den 29/3/1923, reist der verstärkte FC Winterthur I mit dem Zug für zwei Wochen nach Barcelona. Am Samstagmorgen trifft die Reisegesellschaft in Barcelona ein. Der FCW spielt zweimal gegen den CE Sabadell: am Ostersonntag, 1/4/1923, verliert er vor 3500 Zuschauern 4:1 (2:0), und am Ostermontag, den 2/4/1923 um 16 Uhr vor 3000 Zuschauern 2:1 (0:0).

Am Mittwoch lässt man sich von Hans Gamper persönlich das Gelände des FC Barcelona zeigen und ist von der Grösse und Ausgestaltung des Platzes sehr beeindruckt. Am Freitag führt Gamper die 19-köpfige Reisegruppe des FCW ins Clubhaus des Club Marítim de Barcelona, wo man zum Kaffee und zum Plaudern zusammensitzt.

In der zweiten Woche spielt der FCW dann zweimal gegen den FC Martinenc Barcelona (B-Meister 1922/23): am Samstag 7/4/1923 spielt man 1:1 (0:0) Unentschieden, am Dienstag, 10/4/1923 mit Anpfiff um 16.00h, verliert der FCW mit 4:3 (1:1). Der FCW-Standardtorhüter Hermann Büeler nimmt an der Spanienreise nicht teil, weil er sich auf die Maturitätsprüfungen vorbereitet.

1924–1925: FÜNFTE PRÄSIDENTSCHAFT

Einige Monate vor den Feierlichkeiten zum 25-Jahre-Jubiläum des Clubs wird Gamper am 1/6/1924 zum fünften Mal Präsident. Am 24/6/1925 wird ein Freundschaftsspiel zu Gunsten des katalanischen Volks-Chores ‹Orfeó Català› organisiert. Die vor dem Match aufspielende Kapelle der britischen Royal Marines stimmt statt die katalanische die spanische Hymne an, worauf die 14 000 anwesenden Zuschauern die verhasste Melodie niederpfeifen.

1925: GAMPER WIRD DURCH DEN STAATSPRÄSIDENTEN ENTMACHTET

Am 17/12/1925 wird Gamper und die gesamte Klubführung von Militärdiktator Miguel Primo de Rivera wegen «katalanischem Nationalismus» entmachtet. Gamper wird des Landes verwiesen und das Stadion für sechs Monate geschlossen. Gamper muss garantieren, dass er nie mehr als Klubpräsident amten wird.

Während der ersten 25 Jahre gewinnt der FC Barcelona elf Copa Macaya, eine Copa Barcelona, sechs Copa del Rey (Campeonato de España) und vier Copa dels Pirineus.

1929: WIRTSCHAFTLICHER NIEDERGANG

Infolge der weltweiten Wirtschaftskrise verliert Joan Gamper am 24/10/1929 beim Börsencrash an der Wall Street in New York sein ganzes Vermögen, er hatte in Zuckerrohr aus Kuba investiert.

1930: SELBSTTÖTUNG

Am 30/7/1930 erschiesst er sich in seinem Haus an der Calle Girona 4 in Barcelona. Tausende folgen dem Trauerzug zum Friedhof auf dem Montjuic.

1955 will der FC Barcelona seinem neuen Stadion den Namen des Gründervaters geben, doch das spanische Staatsoberhaupt, Diktator Franco, stellt sich dagegen: Gamper gilt auch 25 Jahre nach seinem Tod noch immer als Unterstützer der Unabhängigkeit Kataloniens und damit als Feind des Regimes.

In Katalonien hingegen wird Gamper als Held verehrt: Der FC Barcelona organisiert ab 1966 jedes Jahr ein Match um die Joan-Gamper-Trophäe, im klubeigenen Museum hat er einen wichtigen Platz inne und die 2006 eröffnete FCB-Fussball-Akademie trägt den Namen ‹Ciutat Esportiva Joan Gamper›.

‹DIE WARNER› VON PAUL ILG (1946)

Ihr Jungen könnt lachen, heut ist es erreicht,
In unsrer Jugend ging's nicht so leicht!
Scheu traf man sich an entlegenen Ecken,
Um ja keinen Spiesser zu ärgern, zu schrecken –
Und kam des Weges ein Prinzipal gar,
Ein würdiger Pfarrherr im schwarzen Talar,
Die zogen meist finster die Stirne kraus
Und schauten empört nach dem Landjäger aus.

Die Herren Eltern spotteten bloss:
«Bei euch ist wohl eine Schraube los?»
Nur die Kollegen lachten sich schief,
Wann immer ich nach dem Balle lief
Und mancher zog mich bekümmert beiseit:
«Gib's auf, Mensch, du stiehlst dem Herrgott die Zeit!
Dergleichen Unfug, will es mir scheinen,
Lässt sich mit Würde und Ernst nicht vereinen!»

So sind mir allzeit viel' Warner begegnet.
Sie haben das Zeitliche lang schon gesegnet.
Der eine züchtete Hämorrhoiden,
Der andre ist an Koliken verschieden,
Ein dritter klagte mir ungefähr:
«Wenn nur das verdammte Rheuma nicht wär!»
Ich unterdessen liess mich nicht lumpen
Und trieb's halt weiter mit Laufen und Gumpen.

Manch Liedlein hab ich inzwischen gedichtet,
Viel tausend Gebet' mit den Beinen verrichtet
Und ob es mir gleich an Würden gebricht,
Mir ist dabei wohl und es kümmert mich nicht.
Weiss nichts von Pillen und Medizinen,
Kein Quacksalber kann an mir 'was verdienen…
Doch immer klingt's mir im Innern fort:
«Gott grüss euch, ihr Jungen! Es lebe der Sport!»

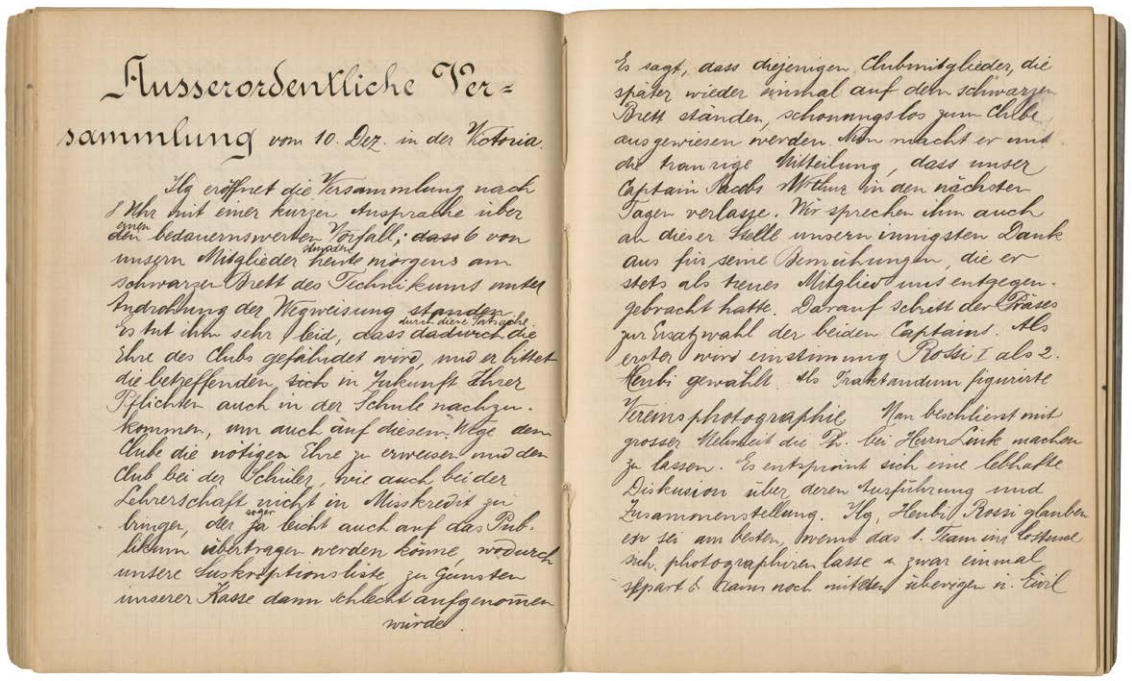

Ausserordentliche Versammlung vom 10. Dez. in der Victoria.

Ilg eröffnet die Versammlung nach 8 Uhr mit einer kurzen Ansprache über den bedauernswerten Vorfall; dass 6 von unsern Mitgliedern heute morgens am schwarzen Brett des Technikums unter Androhung der Wegweisung standen, ist mit ihm sehr leid, dass dadurch die Ehre des Clubs gefährdet wird, und er bittet die betreffenden, sich in Zukunft ihrer Pflichten auch in der Schule nachzukommen, um auch auf diesem Wege dem Club die nötigen Ehre zu erweisen und den Club bei der Schuler, wie auch bei der Lehrerschaft nicht in Misskredit zu bringen, oder ja nicht auch auf das Publikum übertragen werden könne, wodurch unsere Subskriptionsliste zu Gunsten unserer Kasse dann schlecht aufgenommen würde.

Es sagt, dass diejenigen Clubmitglieder, die später wieder einmal auf dem schwarzen Brett ständen, schonungslos vom Club ausgewiesen werden. Nun macht er uns die traurige Mitteilung, dass unser Captain Jacobs Wthur in den nächsten Tagen verlasse. Wir sprechen ihm auch an dieser Stelle unsern innigsten Dank aus für seine Bemühungen, die er stets als treues Mitglied uns entgegengebracht hatte. Darauf schritt der Präses zur Ersatzwahl der beiden Captains. Als erster wird einstimmig Rossi I, als 2. Henbi gewählt. Es traktandum figurierte Vereinsphotographie. Man beschliesst mit grosser Mehrheit die Ph. bei Herrn Link machen zu lassen. Es entspinnt sich eine lebhafte Diskussion über deren Ausführung und Zusammenstellung. Ilg, Henbi, Rossi glauben es sei am besten, wenn das 1. Team im Costume sich photographieren lasse u. zwar einmal stippant & kann noch mitteln überegen in Civil

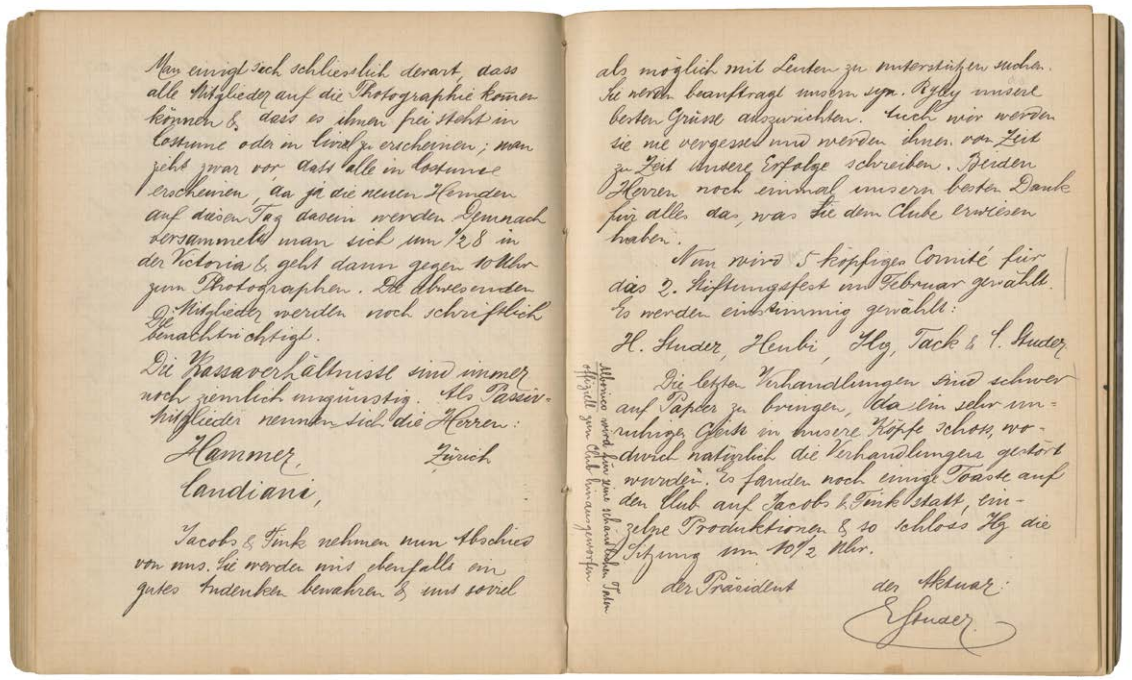

Man einigt sich schliesslich derart, dass alle Mitglieder auf die Photographie kommen können & dass es ihnen frei steht in Costume oder in Civil zu erscheinen; man geht zwar vor, dass alle in Costume erscheinen, da ja die neuen Hemden auf diesen Tag dasein werden. Genau nach Versammeln man sich um ½8 in der Victoria & geht dann gegen 10 Uhr zum Photographen. Die Abwesenden Mitglieder werden noch schriftlich benachrichtigt.

Die Passaverhältnisse sind immer noch ziemlich ungünstig. Als Passivmitglieder nennen sich die Herren:

Hammer, Zürich
Landiani,

Jacobs & Funk nehmen nun Abschied von uns. Sie werden uns ebenfalls ein gutes Andenken bewahren & uns soviel als möglich mit Leuten zu unterstützen suchen. Es werden beauftragt unsern sym. Kgly unsere besten Grüsse auszurichten. Auch wir werden sie nie vergessen und werden ihnen von Zeit zu Zeit unsere Erfolge schreiben. Beiden Herren noch einmal unsern besten Dank für alles, das, was Sie dem Club erwiesen haben.

Nun wird 5 köpfiges Comité für das 2. Stiftungsfest im Februar gewählt. Es werden einstimmig gewählt:

H. Studer, Henbi, Ilg, Tack & F. Studer

Die letzten Verhandlungen sind schwer auf Papier zu bringen, da ein sehr unruhiger Geist in unsere Köpfe schoss, wodurch natürlich die Verhandlungen gestört wurden. Es fanden noch einige Toaste auf den Club auf Jacobs & Funk statt, einzelne Produktionen & so schloss Ilg die Sitzung um ½2 Uhr.

Ulrico wird für sein Abendessen Tabak stiftet zum Club hinaufgeworfen

der Präsident — der Aktuar: E. Studer

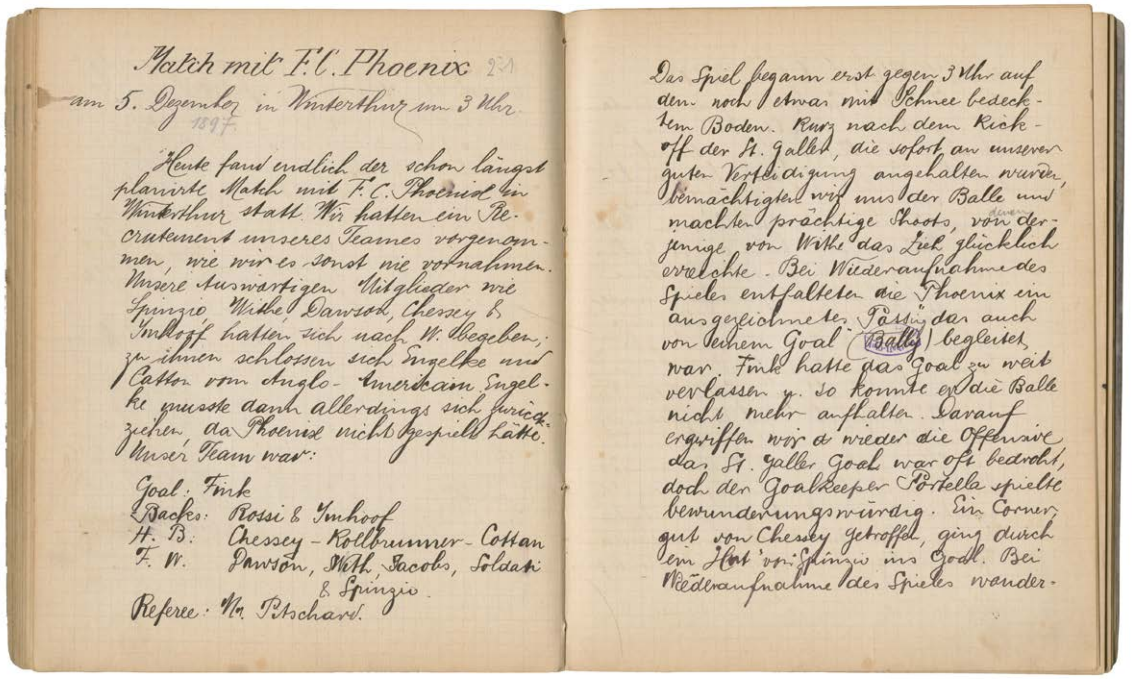

Match mit F.C. Phoenix 251
am 5. Dezember 1897 in Winterthur um 3 Uhr

Heute fand endlich der schon längst planierte Match mit F.C. Phoenix in Winterthur statt. Wir hatten ein Recrutement unseres Teames vorgenommen, wie wir es sonst nie vornahmen. Unsere Auswärtigen Mitglieder wie Spinzio, Wilke, Dawson, Chessey & Imhoff hatten sich nach W. begeben; zu ihnen schlossen sich Engelke und Catton vom Anglo-American Engelke musste dann allerdings sich zurückziehen, da Phoenix nicht gespielt hatte. Unser Team war:

Goal: Funk
Backs: Rossi & Imhoof
H. B.: Chessey – Kollbrunner – Cottan
F. W.: Dawson, Wilke, Jacobs, Soldani & Spinzio

Referee: Mr. Pitschard.

Das Spiel begann erst gegen 3 Uhr auf dem noch etwas mit Schnee bedeckten Boden. Kurz nach dem Kick-off der St. Galler, die sofort an unserer guten Verteidigung angehalten waren, bemächtigten wir uns des Balls und machten prächtige Shoots, von denen jenige von Wilke das Lieb glücklich erreichte. Bei Wiederaufnahme des Spieles entfalteten die Phoenix ein ausgezeichnetes Passing das auch von jedem Goal (Bally) begleitet war. Funk hatte das Goal zu weit verlassen u. so konnte er die Bälle nicht mehr aufhalten. Darauf ergriffen wir es wieder die Offensive. Das St. Galler Goal war oft bedroht, doch der Goalkeeper Pörtella spielte bewunderungswürdig. Ein Corner gut von Chessey getroffen, ging durch einen Hat von Spinzio ins Goal. Bei Wiederaufnahme des Spieles wunder-

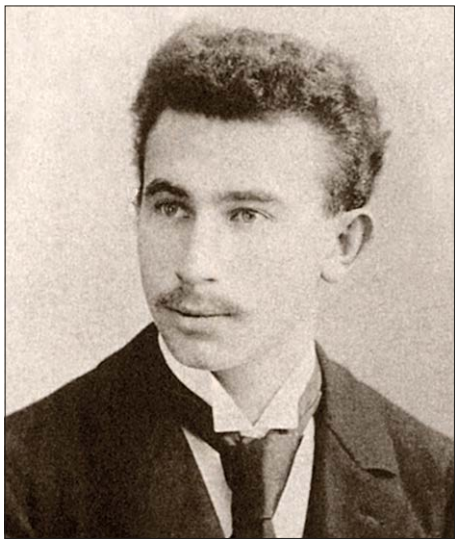

Porträt aus dem Jahr 1895

SEHNSUCHT NACH HEIMAT UND ZUGEHÖRIGKEIT

Als Fussballer hinterlässt Paul Ilg wenig Spuren. Seine Liebe zum Fussballsport aber eröffnet ihm in der ganzen Schweiz Kontakte. 1897/98 ist er für ein paar Monate Präsident des FCW und 1898 des FCZ. Als Schriftsteller hinterlässt er emotional berührende und aufwühlende Texte, in denen seine Zeit unmittelbar erlebbar wird.

PAUL ILG
*14/3/1875 (Salenstein), †15/6/1957 (Romanshorn)
Fussballer, FCW-Präsident

1886–1888	**FC Rorschach** Junioren
1889–1891	**FC St.Gallen**
1892–1895	Neuchâtel
1895–1896	St.Gallen, Zürich
1896	Genf
1896–1897	Zürich
05.1897–05.1898	**FC Winterthur**
10.1897–05.1898	PRÄSIDENT **FC Winterthur**
05.1898–07.1898	PRÄSIDENT **FC Zürich**

Quellen: Bodmer-Gessner, Verena, „Ilg, Paul.", in: Neue Deutsche Biographie 10, 1974, S132f; URL: https://www.deutsche-biographie.de/gnd117128961.html#ndbcontent (abgerufen 30/12/2020). Bosch, Manfred: ‚Ein Selfmademan der Literatur – Leben und Werk des Thurgauers Paul Ilg." in: Bohème am Bodensee – Literarisches Leben am See von 1900 bis 1950, 2007, S. 352-357; Lengwil; URL: https://doc1.bibliothek.li/aal/000A085834.pdf (abgerufen 30/12/2020). Brunner, Werner: „Jubiläumsschrift 50 Jahre FC Winterthur 1896–1946", 1946, S.8-9; Winterthur; URL: https://illustration.world/herzglut/fcwinterthur/klubarchiv/publikationen/clubchronik_1946/ (abgerufen 30/12/2020). FC Winterthur: Protokollbuch 1896-1897, 1897; Winterthur; URL: https://illustration.world/herzglut/fcwinterthur/klubarchiv/publikationen/ (abgerufen 30/12/2020). Hächler, Fredi: „Zum 141. Geburtstag: Die Anfänge des FC St.Gallen – die Geschichte begann in Rorschach." in: St.Galler Tagblatt vom 21/4/2020; St.Gallen; URL: https://www.tagblatt.ch/sport/zum-141-geburtstag-die-anfaenge-des-fc-stgallen-die-geschichte-begann-in-rorschach-ld.1214115 (abgerufen 30/12/2020). Hurter, Lisa: „Paul Ilg – Leben zwischen Trotz und Resignation.", 2015; Bern; URL: https://www.nb.admin.ch/snl/fr/home/portrait/als/points-de-vue/points-de-vue-2015/paul-ilg.html (abgerufen 30/12/2020). Ilg, Paul: „Der Naturapostel.", in: Thurgauer Jahrbuch, 1955, Band 30, S. 18–21; Frauenfeld; URL: https://www.e-periodica.ch/digbib/view?pid=t-jb-002:1955:30#24 (abgerufen 30/12/2020). Ilg, Paul: „Der Wilderer von Guggisau – Novelle.", in: Am häuslichen Herd – schweizerische illustrierte Monatsschrift, 1936/37, Heft 24; URL: http://doi.org/10.5169/seals-672636 (abgerufen 30/12/2020). Ilg, Paul: „Erinnerung an die Jahre 1897/98" in: Cluborgan Vereinigte Fussball-Club Winterthur 40 Jahre Jubiläums-Nummer 1896–1936, 11/1936; 1936, Winterthur. Ilg, Paul: „Mein Weg.", in: Die Berner Woche in Wort und Bild – ein Blatt für heimatliche Art und Kunst, 1918, Heft 10, S.140; Bern; URL: doi.org/10.5169/seals-635175 (abgerufen 2020-12-30). Ilg, Paul: „Sport und Kunst.", in: Jubiläumsschrift 50 Jahre Schweizerischer Fussball- und Athletikverband 1895–1945, 1945; Bern. Korrodi, Eduard: „Paul Ilg." in: Die Schweiz – schweizerische illustrierte Zeitschrift, 1919, Band 23; URL: http://doi.org/10.5169/seals-574164 (abgerufen 30/12/2020). Langhart, Dieter: „Bühne: Unbehauste Kindheit.", in: St.Galler Tagblatt vom 2/7/2017; URL: https://www.tagblatt.ch/kultur/buehne-unbehauste-kindheit-ld.1008071 (abgerufen 30/12/2020). Linsmayer, Charles: „‚Mein Los ist der Wanderstab, die Armut mein Ruhekissen' – Kindheit und Werdegang des Schweizer Schriftstellers Paul Ilg im Spiegel seiner Tetralogie ‹Das Menschlein Matthias›." in: Das Menschlein Matthias (Tetralogie), 2017; Frauenfeld. Linsmayer, Charles: „Paul Ilg 1875–1957"; Zürich; URL: http://www.linsmayer.ch/autoren/I/IlgPaul.html (abgerufen 30/12/2020). Meister, Franziska; Linsmayer, Charles: „Ilg, Paul.", in: Historisches Lexikon der Schweiz (HLS), 26/1/2007; Bern; URL: https://hls-dhs-dss.ch/de/articles/046029/2007-01-26/(abgerufen 30/12/2020). Portal Kanton Thurgau: „Neuausgabe des Romans «Das Menschlein Matthias» von Paul Ilg.", 7/4/2016; Frauenfeld; URL: https://www.tg.ch/news/news-detailseite.html/485/news/11529/newsarchive/1(abgerufen 30/12/2020). Rosenbaum, Harry: „Paul Ilg – Als Antikriegsautor ins Abseits geraten." in: Die Wochenzeitung WOZ , 27/11/2014; Zürich; URL: https://www.woz.ch/-5704 (abgerufen 30/12/2020). Schweizer Radio und Fernsehen (SRF): „Restaurierte Fassung von «Das Menschlein Matthias» auf SRF", 2017; Zürich; URL: https://medien.srf.ch/-/restaurierte-fassung-von-das-menschlein-matthias-auf-srf (abgerufen 30/12/2020). Schweizerisches Literaturarchiv (SLA): Nachlass Paul Ilg, 2013; Bern; URL: https://www.helveticarchives.ch/detail.aspx?id=664204 (abgerufen 30/12/2020). [s.n.]: „Vereins-Mitteilungen – F.C.Winterthur." in: Schweizer Sportblatt, 15/2/1898, S.2; Zürich; URL: https://www.e-periodica.ch/cntmng?pid=spo-001%3A1898%3A1%3A%3A222 (abgerufen 2021-01-26). [s.n.]: „Vereins-Mitteilungen – F.C.Winterthur." in: Schweizer Sportblatt, 3/5/1898, S.2; Zürich; URL: https://www.e-periodica.ch/cntmng?pid=spo-001%3A1898%3A1%3A%3A232 (abgerufen 2021-01-26). [s.n.]: „Vereins-Mitteilungen – Fussball." in: Schweizer Sportblatt, 19/7/1898, S.2; Zürich; URL: https://www.e-periodica.ch/cntmng?pid=spo-001%3A1898%3A1%3A%3A245 (abgerufen 2021-01-26).

IN SALENSTEIN, AM BODENSEE

«Ich bin 1875 in Salenstein am Untersee geboren und verlebte die ersten Jahre bei den Grosseltern mütterlicherseits, die ein stattliches Bauerngut besassen. Diesen ein unwillkommener Gast, wurde ich doch bald der Trost der frommen alten Leute.

DIE FRANZÖSISCHE KAISERIN UND IHRE MUTTER

Zu Hause hatte ich meinen Stuhl am Fenster, von wo ich auf Schloss Arenenberg, den See, die liebliche Insel Reichenau herniederstaunte und den wolkengleichen Lauf der Dampfschiffe verfolgen konnte. Sehr oft fuhr die Kaiserin Eugénie, die jeden Sommer nach Arenenberg kam, an unserem Hause vorüber: Dann schoss ich jedesmal wie der Wind die Treppe hinunter, wurde zum Stolz der Alten in die Karosse gehoben, von der ihrem Sohne nachtrauernden kaiserlichen Mutter geherzt und stets mit guten Gaben beschenkt.

1884: ALS VERDINGBUB IM APPENZELLERLAND

Der Grossvater verlor sein Hab und Gut, die Grossmutter starb mir früh hinweg und entschwand der fassungslosen Kindesseele wie ein Traum. Da der leibliche Vater sich nicht um mich kümmerte, die Mutter Fabrikarbeit tat, fiel ich in fremde Hände, die nicht glimpflich mit mir umgingen. Im neunten Lebensjahr wurde ich Handelsmann. Als Hausierer, mit einem Korb Spezereien auf dem Rücken und einer Brust voller Heimweh nach dem verlorenen Paradies, stapfte ich kreuz und quer durchs Appenzellerland.

1886: BEI DER MUTTER

Im elften Jahr nahm mich die Mutter zu sich in die Hafenstadt Rorschach. Ich gehörte dem Fussballclub an und an den Abenden spielten wir auf der Allmend. Dieser Sport war den jungen Rorschachern der liebste Zeitvertreib.

Später ging ich mit der Mutter nach St.Gallen, wo ich die Realschule besuchte, die unvergesslichen Freuden des Schülerseins am Gymnasium mitmachen durfte. Freilich nicht lange…

1888: TYPHUS UND ERNEUTE TRENNUNG VON DER MUTTER

Meine tapfere Mutter, die mit Aufbietung aller Kräfte durchaus etwas besonderes aus mir machen wollte, wurde mit mir zusammen von der Typhus-Epidemie ergriffen, und während ich nach zwei Monaten das Spital gesund verliess, musste sie noch lange leiden und mich wieder anderen Menschen überlassen.

1890: KEIN STUDIUM, KEINE BERUFSLEHRE

Meine Hoffnung, studieren zu dürfen, erfüllte sich nicht. Dafür begann ein ungesegnetes Wanderleben. Ich hatte keine Leitung, kein festes Ziel; versuchte es nacheinander als Schlosser-, Koch- und Handelslehrling, ohne je eine ordentliche Lehrzeit durchzuhalten. Mit sechzehn Jahren warf ich bereits den Kaufmannslehrling hinter mich und prahlte mit dem selbstverdienten Gelde.

Schon als Lehrling erregte ich das Missfallen meines Vorgesetzten dadurch, dass ich in Taschen und Schubladen Romane und Gedichte verbarg, die ich in jedem unbewachten Augenblick hervorholte. Meine poetischen Erstlinge waren Spottgedichte auf die Prinzipale, mit denen ich bei Packern, Laufburschen und Lehrmädchen durchschlagenden Erfolg erzielte.

1891: BEIM F.C. ST.GALLEN

Mit innerer Genugtuung erinnere ich mich zuweilen noch jener jugendlichen Symposien, die anfangs der 1890er Jahre etliche Mitglieder des Fussballclubs St.Gallen an vielen Abenden zusammenführten, wobei wir einander im schönsten Enthusiasmus abwechselnd die Werke Schillers, Goethes, Shakespeares und anderen vorlasen. Damit schufen wir bei aller Hingegebenheit an den Sport jenen inneren Ausgleich, der bei den Teilnehmern auch in späterer Zeit noch wirksam war.

1892: IN NEUCHÂTEL

Kurz darauf fuhr ich zu meiner Ausbildung ins Welschland, wo ich einige Jahre blieb.

1895: IN ST.GALLEN UND ZÜRICH

Mit zwanzig Jahren kam ich als Schreiber zu einem Güterspekulanten, wo ich die grossen Gefahren und sozialen Schäden des Gründertums kennen lernte und im Verkehr mit sogenannten gerissenen Handelsleuten allerlei Menschenkenntnisse erwarb. Damals galt es, sich mit aller Kraft loszureissen von den Gedanken an die fast mühelosen Riesengewinne meines Patrons, die auch mir lange den Kopf verwirrten, als könnte es möglich sein, meiner Jugend einen goldenen Boden zu schaffen, um mit vollen Händen in ein besseres Leben zu tauchen.

1896: IN GENF

1896 arbeitete ich als Sekretär der Landesausstellung in Genf.

1897: BEI DER SUPPENFABRIK MAGGI IN KEMPTTHAL

Schon in Kempttal, wo ich 1897 als junger Dachs Suppenwürze-Propaganda machte, fühlte ich mich getrieben, einen Fussballclub ins Leben zu rufen. Es waren da zahlreiche junge Leute in räumlicher Enge beisammen, die sich in ihrer freien Zeit weidlich langweilten und faute de mieux den landesüblichen Stubenhockereien oblagen. Es gab einen Jass-, Skatch-, Schach- und Diskutierclub, doch keinen zum Zwecke der körperlichen Ertüchtigung. Meine Gründung fand indes nicht den Beifall der Fabrikherren, umso weniger, als ich von ihnen die Gestellung eines geeigneten Spielplatzes zu fordern die Dreistigkeit hatte.

1897: BEIM F.C. WINTERTHUR

Mehr Anklang fand ich dagegen mit solchen Bestrebungen in Winterthur. Aber der dortige F.C, der sich überwiegend aus Schülern des Technikums rekrutierte, war bei meinem Eintritt so ziemlich in Auflösung begriffen. Im Oktober 1897 wurde ich zum Präsidenten gewählt. Die Mitglieder reichten bei weitem nicht aus zur Aufstellung einer spielfähigen Mannschaft; auf unserem Platze tummelte sich, wer gerade Lust hatte, der Spielbetrieb war lässig, das Material mangelhaft. Es galt also in erster Linie einen ordentlichen Fundus zu schaffen. Zu diesem Zweck suchte ich einige reiche Winterthurer Herren auf, die denn auch soviel Verständnis und tatkräftiges Interesse für unsere gute Sache bekundeten, dass wir dem Club endlich eine solide Basis geben konnten.

In dem St. Galler Rossi hatten wir einen eifrigen Captain, während die Brüder Studer sich besonders in der Mitgliederwerbung auszeichneten. Der Spielbetrieb nahm einen beträchtlichen Aufschwung, sodass wir uns bald mit andern Clubs messen konnten. Besonders mit dem F.C. Zürich unterhielten wir lebhafte, sportliche und kameradschaftliche Beziehungen.

Nach Auseinandersetzungen über meinen Führungsstil verliess ich den FCW und wurde auf Empfehlung von Jean Enderli und Kollegen aus dem FCW im Mai 1898 Präsident des FC Zürich.

Da ich in meiner kaufmännischen Tätigkeit meinen Kopf doch meistens anderswo hatte, verhalf mir der Direktor der Maggi eines Tages zu dem «eigentlichen» Beruf, indem er, Gegenstand meiner boshaften Satiren, mich Knall und Fall vor die Tür setzte.

1900: UMZUG NACH BERLIN

Ich wurde hierauf Journalist und (wie man so gern, aber so unzutreffend als möglich sagt) «unabhängiger» Schriftsteller. Mit anderen Worten: Ich lebte wieder im Zeichen der sieben mageren Kühe. Auch die nachträglichen Bemühungen wohlmeinender Freunde, mir doch noch zu einer akademischen Bildung zu verhelfen, hatten nicht den gewünschten Erfolg.

Ich musste mir den neuen Weg selbst bahnen, und so schlug ich mich kühn und hartnäckig durch die blühende Wildnis des Autodidakten. Den stärksten geistigen Rückhalt danke ich Schoppenhauers «Welt als Wille und Vorstellung» und darin besonders dem dritten Buch, das mir überhaupt erst den höchsten Begriff vom Wesen der Kunst vermittelte.

Nietzsche und Heine gaben schriftstellerisch den mächtigsten Antrieb, indem sie den Sprachsinn, die Freude am eigenen Wort zur Entfaltung brachten. Richtungweisend für das eigene Schaffen waren indes weit mehr die Franzosen: Flaubert, Zola, Maupassant.

Auf Vermittlung des berühmten Kreuzlinger Psychiaters Ludwig Binswanger kam ich 1902 als Redaktor zur ‹Berliner Woche›.»

FREISCHAFFENDER SCHRIFTSTELLER UND JOURNALIST IN BERLIN

Mit Unterstützung der vermögenden Schriftstellerin Annemarie von Nathusius kann sich Paul Ilg in Berlin als freier Autor etablieren.

Es erscheinen zwischen 1906 und 1913 in rascher Folge seine vier bedeutenden Frühromane. In dieser autobiografischen Roman-Tetralogie verarbeitet Ilg die eigene schwere Kindheit und Jugend zu weitgespannten, sozialkritisch relevanten Romanen und findet vor allem in Deutschland begeisterte Leser. Charles Linsmayer, der die Romane 2016 als Herausgeber wiederveröffentlicht, sagt in seiner begleitenden Biografie: «Die Darstellung seiner Kindheit im Roman ‹Das Menschlein Matthias› ist nach wie vor eine der berührendsten Jugenddarstellungen der Schweizer Literatur.»

EIN FRÜHER ARMEEKRITIKER

Nach dem Kriegsausbruch kehrt Ilg 1914/15 in die Schweiz zurück, lässt sich in Zürich nieder und schreibt den Antikriegsroman «Der starke Mann», der 1916 veröffentlicht wird. Damit platzt er in die Erste-Weltkrieg-Begeisterung, die damals noch von Autoren wie Gerhart Hauptmann, Thomas Mann und Robert Musil geteilt wird.

Nach dem Erscheinen des Romans wird der Pazifist Ilg als «deutschfeindlich» bezeichnet. In Deutschland rufen Zeitungen zum Boykott seiner Bücher auf und in der Schweiz verurteilen ihn die Offiziersvereine als «wehrkraftzersetzend». Die französischsprachige Schweiz dagegen feiert den Roman als Schlag gegen die Militärlobby und publiziert ihn in Übersetzung.

Nach dem Krieg pendelt Ilg zwischen Zürich und Berlin, wo 1921 sein Sohn Kaspar Ilg aus erster Ehe zur Welt kommt. 1926 lernt Ilg seine zweite Frau kennen, die er 1930 heiratet. 1939 siedelt Paul Ilg nach Uttwil am Bodensee über.

Während des zweiten Weltkrieges engagiert sich Ilg als Autor stark für Menschenrechte und schreibt zahlreiche Zeitgedichte und Aufsätze gegen den Nationalsozialismus und gegen die schweizerische Flüchtlingspolitik.

F. C. Winterthur. Samstag, 5. Februar, hielt der F. C. Winterthur im Casino Winterthur seine 2. Stiftungsfeier ab. Dieselbe war sehr zahlreich besucht. Von auswärtigen Vereinen waren Delegationen da vom F. C. Zürich, F. C. Excelsior Zürich, F. C. St. Gallen, Old boys Basel, F. C. Burgdorf. Herr Präsident Ilg eröffnete die Feier mit einem kurzen Rückblick auf die Vereinsthätigkeit im abgelaufenen Jahr und brachte sein Hoch dem Fortblühen des F. C. W. Weitere Toaste wurden während des Abends ausgebracht von Herrn Wegelin, F. C. St. Gallen, und Herrn Bindschädler, Basel, auf den F. C. W., von Herrn Enderli jun. als Vertreter des F. C. Z. auf einen engen Zusammenschluss der Fussballclubs von Zürich mit dem von Winterthur, von Herrn Enderli sen. auf den Fussballsport als Stählungsmittel gleich dem Turnen für unsere Jugend zu Gunsten unserer schweiz. Militärkraft. Ein ausgewähltes Programm, von welchem namentlich die Leistungen eines Mandolinen-Doppelquartettes, sowie Herrn Henbi's Violinspiel hervorgehoben werden müssen, hielt die fröhliche Schar bis gegen Morgen beisammen. Unter den humoristischen Produktionen wären zu erwähnen eine gelungene Schnitzelbank, verfasst von Herrn Ilg, sowie einige Couplets, gesungen durch Gäste. Ein daran anschliessender Morgenspaziergang ins Waldbruderhaus vereinigte noch eine grosse Zahl von Teilnehmern.

Fussball

— Der F. C. Zürich hielt letzten Samstag eine ausserordentliche Generalversammlung ab, um zwei Neuwahlen in den Vorstand zu treffen. Der bisherige Präsident Herr J. Enderli gab infolge Arbeitsüberhäufung und der bisherige Capitän Herr Willi Imhof infolge Abreise von Zürich seinen Rücktritt. Unter wärmster Verdankung der geleisteten Dienste wurden neu gewählt als Präsident Herr Paul Ilg, früher in Winterthur, und als 1. Capitän Herr Hans Mädler. *B.*

— *Hr. Hans Gamper*, der Gründer und ehemalige Kaptain des F. C. Zürich, ist von seinem Aufenthalte in Lyon wieder nach Zürich zurückgekehrt und wird in der kommenden Saison voraussichtlich Forward halbrechts in der I. Mannschaft des F. C. Z. spielen. Auch *Jäger*, der bekannte Back vom F. C. Phönix St. Gallen, ist nach längerem Aufenthalt in Neuenburg nach hier gekommen und wird an Stelle von Imhoof nächsten Herbst im F. C. Z. Back rechts spielen. Die I. Mannschaft des F. C. Zürich wird für die kommende Saison sein: Mädler (Capt.), Widerkehr (II. Capt.), Enderli, Gamper, Keller, Escher, Meyer, Staub, Wettstein, Jäger, Machwürth. Ersatzmänner: Moggi, Keller, Schleunig und Epstein.

— Der *F. C. Z.* hat in seiner ausserordentlichen Generalversammlung vom letzten Dienstag an Stelle des infolge Zeitmangels demissionierenden Präsidenten Hrn. P. Ilg, Hrn. Walther Weiss, Münsterhof 16, Zürich I, gewählt.

Drei Meldungen aus dem Schweizer Sportblatt von 1898: Aus der Mitteilung vom 15. Februar (links) wird ersichtlich, dass Ilg, seit Mai 1897 beim FC Winterthur und seit Oktober FCW-Präsident, ein engagierter und kommunikativer Präsident ist und dass Freundschaften zwischen den Klubs bestehen. (So gibt es in der ersten Mannschaft des FC Burgdorf einen Verteidiger namens Köpplin; E. Köpplin hiess der erste FCW-Präsident.) Am 3. Mai vermeldet das Sportblatt, dass Ilg am 30. April zum Präsidenten des FC Zürich gewählt wurde. Am 19. Juli wird vermeldet, dass Ilg nach nur zehn Wochen sein Amt als FCZ-Präsident per 12. Juli bereits wieder niedergelegt hat. Ferner werden vier weitere Spieler des FC Zürich erwähnt, die zu dieser Zeit auch noch Mitglied des FC Winterthur sind oder es bis kurz davor noch waren: Hans Gamper, Hans Mädler, Henry Escher und Willy Imhoof.

Sport und Kunst *von Paul Ilg*

Zum 50-jährigen Jubiläum des Schweizer Fussball- und Athletikverbands (1945)

Mit Kraft allein' ist's nicht getan…
Kunst ohne Kraft ist auch ein Wahn,
Doch der erzwingt sich Glück und
Gunst, dem beides eigen:
Kraft und Kunst!

Dieser Devise bin ich allzeit treu geblieben. Nach meinen eigenen Erfahrungen ist die scheinbare Unvereinbarkeit der zwei Lebensprinzipien Kunst und Sport auch nur ein Aberglauben, der von beiden Seiten her überwunden werden muss und kann.

Eins schliesst das andere nicht aus, im Gegenteil: Zur Idealgestalt des Menschen gehört körperliche Gewandtheit bis ins hohe Alter ebensogut wie geistige Lebendigkeit und Vertiefung des Daseins. Nur im Gleichgewicht der beiden Strebungen erreicht der Mensch Vollkommenheit.

Blosses Athletentum ohne geistige Interessen ist ein Unding und führt notgedrungen in die Barbarei zurück, wie anderseits Ausschliesslichkeit des Geistigen Zerfall der physischen Grundlagen, kurz Disharmonie des Lebens zur Folge hat.

Die olympischen Spiele der Griechen schlossen meist mit der Vorlesung oder Aufführung bedeutender Werke der Dichtkunst, und die dem Kult geweihten Stätten waren mit Tausenden von Bildwerken geschmückt, die Kraft, Anmut und Schönheit der menschlichen Gestalt zum Ausdruck brachten.

Mit der Nachahmung dieser Spiele in der Neuzeit wurde einstweilen leider nur eine Richtung erfasst: die der Leibesübungen! Der kaum mehr zu überbietende Rekordeifer, der die heutige Sportbewegung kennzeichnet, birgt denn auch erhebliche Gefahren in sich, vorab die der hypertrophischen Entwicklung der körperlichen Fähigkeiten auf Kosten der Gesamtbildung, was unvermeidlich zur Überbewertung der Muskelkraft und zur Geringschätzung aller sonstigen Eigenschaften und Werte führt.

Fraglos ist die heutige Generation in beträchtlichem Masse das Opfer dieser einseitigen Einstellung. Überall in der Welt wurde in den letzten Jahrzehnten die Parole «körperliche Ertüchtigung» ausgegeben, die Begeisterung der Jugend für den sportlichen Wettkampf mit allen Mitteln entfacht und für Höchstleistungen auf bevorzugten Gebieten eine im Verhältnis zu andern Errungenschaften geradezu beispiellose Resonanz geschaffen. ↗

WILLST DU DICH DES LEBENS FREU'N...

Zur Zeit seiner Präsidentschaft beim FC Winterthur arbeitet Paul Ilg im Werbebüro der Nahrungsmittelfabrik Maggi in Kemptthal, sechs Kilometer von Winterthur entfernt in Richtung Zürich. Er widmet dem FCW zum zweiten Stiftungsfest 1898 ein schönes Klublied mit einem Text voller Pathos und Stolz.

Presse und Radio stehen im grössten Ausmass im Dienst der vielverzweigten Sportbewegung. Auch der Staat fördert und unterstützt sie nachdrücklich, denn sie erhöht die Wehrhaftigkeit und erleichtert die militärische Ausbildung. Kann, gesamthaft betrachtet, überhaupt noch mehr für sie getan werden, ohne dass andere, für den Fortschritt der Menschheit wichtigere Belange darunter leiden?

Der Sport hat sich gewissermassen gleichzeitig und parallel zur Technik entwickelt: beide sind aus dem menschlichen Dasein nicht mehr wegzudenken. Während aber die Technik heute noch ein Reich der unbegrenzten Möglichkeiten ist, scheint die Sportbewegung ihren Höhepunkt erreicht zu haben.

Dass aus der einseitig gesteigerten Körperschulung für die weitere Entwicklung der Menschheit unabsehbare Nachteile und Rückschläge entstehen können, ist wohl jedem denkfähigen Sportfreund klar. Nur durch eine intensivere Entfaltung der geistigen, sittlichen und religiösen Kräfte kann diese Gefahr abgewendet werden.

Deshalb dürfen im Gesamthaushalt des künftigen Menschen die Leibesübungen nicht mehr die ausschlaggebende Rolle spielen: sie müssen durch gleichwertige Leistungen auf den eben erwähnten Gebieten kompensiert werden, wodurch dann eben jene Harmonie des Seelischen und Leiblichen entsteht, die den alten Griechen vorschwebte.

Mit innerer Genugtuung erinnere ich mich zuweilen noch jener jugendlichen Symposien, die anfangs der neunziger Jahre etliche Mitglieder des Fussballclubs St.Gallen an vielen Abenden zusammenführten, wobei wir einander im schönsten Enthusiasmus abwechselnd die Werke Schillers, Goethes, Shakespeares und anderen vorlasen, um einem vorhandenen Bildungsdrang Genüge zu tun. Damit schufen wir bei aller Hingegebenheit an den Sport jenen inneren Ausgleich, der bei den Teilnehmern auch in späterer Zeit noch wirksam war.

Der Tonsatz stammt vom FCW-Mitglied Heinrich «Heiri» Duttweiler. Eine Audio-Datei des Chorliedes kann im World Wide Web angehört werden: illustration.world/herzglut/fcwinterthur/klubarchiv/klublied/ Der QR-Code rechts führt zur Melodie.

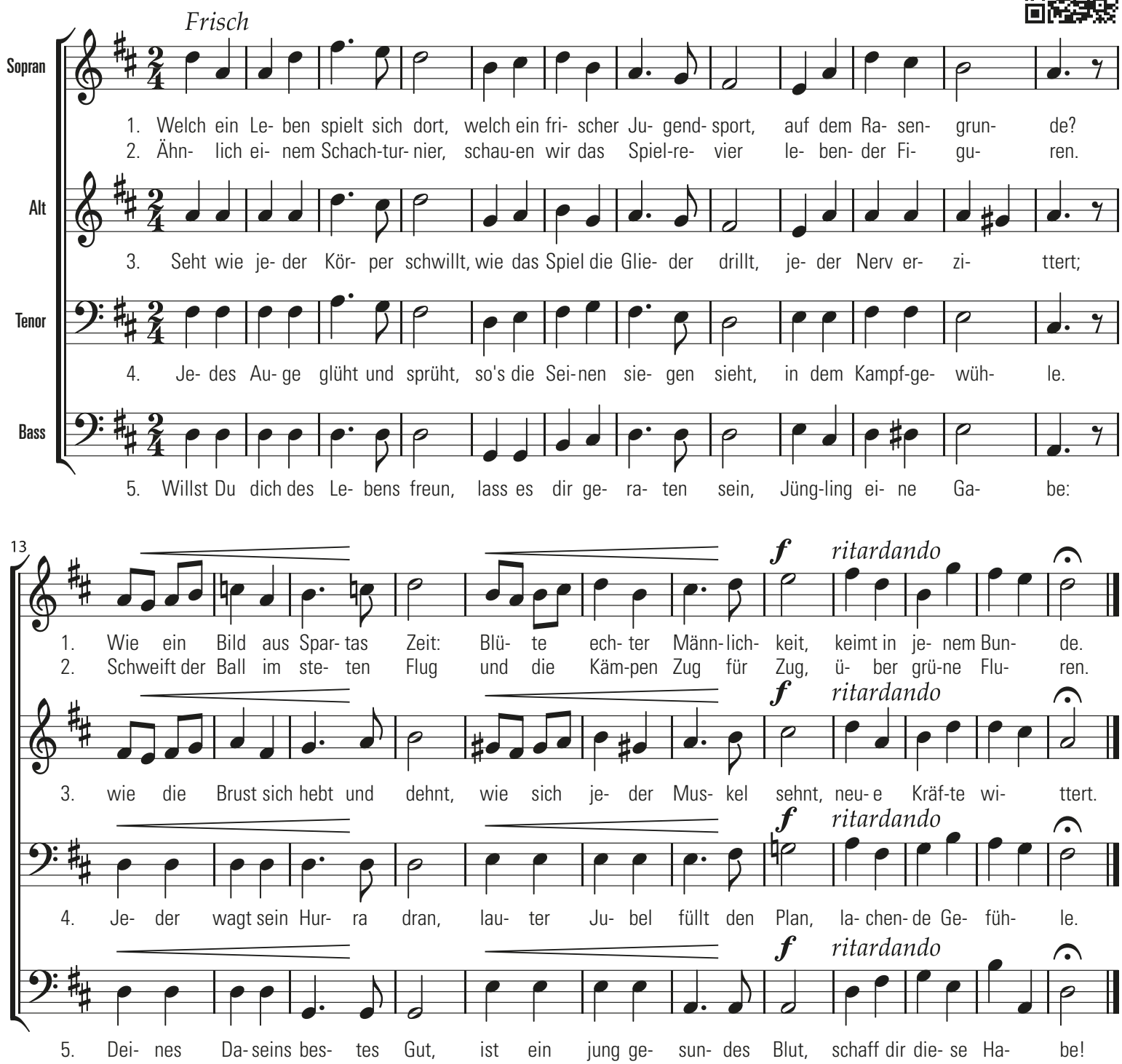

Schweizer MEISTER
Serie B

1. CAPTAIN
Hans Kollbrunner

TORHÜTER
Giulio Cederna

VERTEIDIGER
Hans Kollbrunner
Karl Loos
Giulio Rossi

MITTELFELDSPIELER
Eugen Diener
Adolf Duvoisin
Alfred Haltiner

STÜRMER
Leonidas Bustamante
Albert Jucker
Paul Landry
Stephan Laurent
Hans Nägeli
Georg Weingart
Harry Wise

FC Winterthur 1899 / 1900 – Serie B (2. Stärkeklasse) – 1. von 5

Hinten (v.l.): Karl Loos, Giulio Cederna, Hans Kollbrunner (mit Pokal). – *Mitte:* Adolf Duvoisin, Alfred Haltiner, Eugen Diener, Giulio Rossi, Hans Mettler (Präsident). – *Vorne:* Paul Landry, Hans Nägeli, Leonidas Bustamante, Albert Jucker, Stephan Laurent. Das erste Team des FCW nimmt zum zweiten Mal an der Schweizer Meisterschaft teil und gewinnt als Serie-B-Meister den Ruinart-Becher. Die meisten Spieler sind Technikum-Studenten und stammen aus der ganzen Welt, Captain Kollbrunner ist aus Südafrika. Die Fotografie aus der Sportzeitung *La Suisse Sportive* ist das älteste bekannte Mannschaftsfoto des FCW.

1899/1900: SCHWEIZER MEISTER SERIE B

Die Schweizer Fussballmeisterschaften entstehen um die Jahrhundertwende. In der Gründerzeit sind neben sportlichen Aspekten auch wirtschaftliche und organisatorische Belange wie Reisekosten oder Austragungstage ausschlaggebend dafür, welche Clubs in welcher Serie und an welchen Meisterschaften teilnehmen.

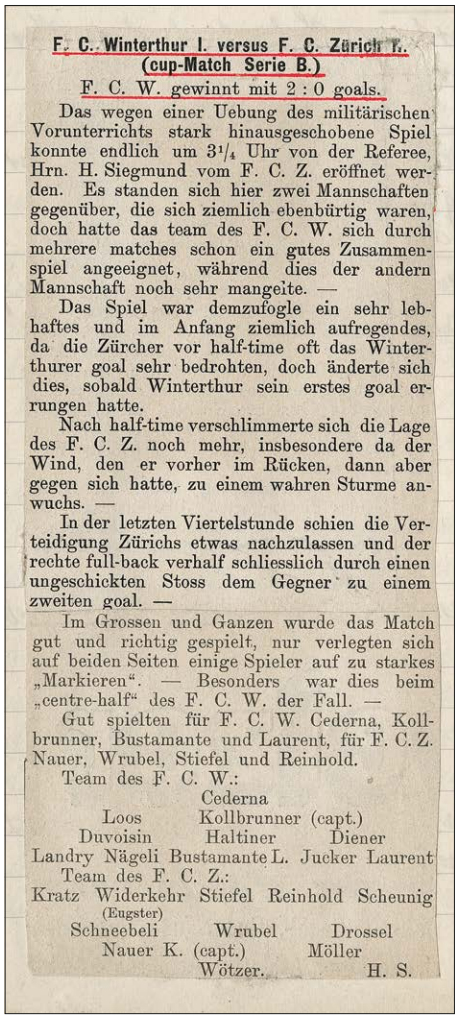

F. C. Winterthur I. versus F. C. Zürich I.
(cup-Match Serie B.)
F. C. W. gewinnt mit 2 : 0 goals.

Das wegen einer Uebung des militärischen Vorunterrichts stark hinausgeschobene Spiel konnte endlich um 3¼ Uhr von der Referee, Hrn. H. Siegmund vom F. C. Z. eröffnet werden. Es standen sich hier zwei Mannschaften gegenüber, die sich ziemlich ebenbürtig waren, doch hatte das team des F. C. W. sich durch mehrere matches schon ein gutes Zusammenspiel angeeignet, während dies der andern Mannschaft noch sehr mangelte. —

Das Spiel war demzufogle ein sehr lebhaftes und im Anfang ziemlich aufregendes, da die Zürcher vor half-time oft das Winterthurer goal sehr bedrohten, doch änderte sich dies, sobald Winterthur sein erstes goal errungen hatte.

Nach half-time verschlimmerte sich die Lage des F. C. Z. noch mehr, insbesondere da der Wind, den er vorher im Rücken, dann aber gegen sich hatte, zu einem wahren Sturme anwuchs. —

In der letzten Viertelstunde schien die Verteidigung Zürichs etwas nachzulassen und der rechte full-back verhalf schliesslich durch einen ungeschickten Stoss dem Gegner zu einem zweiten goal. —

Im Grossen und Ganzen wurde das Match gut und richtig gespielt, nur verlegten sich auf beiden Seiten einige Spieler auf zu starkes „Markieren". — Besonders war dies beim „centre-half" des F. C. W. der Fall. —

Gut spielten für F. C. W. Cederna, Kollbrunner, Bustamante und Laurent, für F. C. Z. Nauer, Wrubel, Stiefel und Reinhold.

Team des F. C. W.:
Cederna
Loos Kollbrunner (capt.)
Duvoisin Haltiner Diener
Landry Nägeli Bustamante L. Jucker Laurent

Team des F. C. Z.:
Kratz Widerkehr Stiefel Reinhold Scheunig
(Eugster)
Schneebeli Wrubel Drossel
Nauer K. (capt.) Möller
Wötzer. H. S.

Quellen: Bussmann, Monica: "Kein Sonnenstich! ETH-Fussballmannschaft wird Schweizermeister.", in: ETH Zürich ETH Heritage (Blog), 2017; Zürich; URL: https://blogs.ethz.ch/digital-collections/2017/07/21/eth-fussballmannschaft-schweizermeister/ (abgerufen 15/12/2020). Enderli, Hans; Enderli, Jean: "Schweizer Sportblatt – Organ zur Pflege schweizerischen Sportlebens.", 1898–1900; Zürich; URL: https://www.e-periodica.ch/digbib/volumes?UID=spo-001 (abgerufen 14/12/2020). FC Winterthur: "Protokoll vom 1. Januar 1898 bis 1. Oktober 1901.", 1898–1901; Winterthur; URL: https://illustration.world/herzglut/fcwinterthur/klubarchiv/publikationen/ (abgerufen 14/12/2020). [s.n.]: "La Suisse sportive: revue de tous les sports.", 1900; Genf; URL: https://nb-helveticat.primo.exlibrisgroup.com/discovery/fulldisplay?docid=alma991002096019703976&context=L&vid=41SNL_51_INST:helveticat (abgerufen 14/12/2020). [s.n.]: "Old Boys Basel – Der Verein: Geschichte.", 2020; Basel; URL: https://www.oldboysbasel.ch/der-verein/geschichte.html (abgerufen 16/12/2020). Ligue Romande de Football: "Création de la LRF." in: Historique – Les mémoires de la Ligue Romande de Football, 2009; Lausanne; URL: http://www.lrf.ch/historique.php (abgerufen 15/12/2020). Pepe, Saro: "Anglo-American Club Zürich: The Chemical Brothers." in: Zwölf, 2015, Nr. 51; Zürich; URL: https://www.zwoelf.ch/anglo-american-club-zurich/ (abgerufen 15/12/2020).

GC Zürich 1897/98. *Hinten (v.l.):* Simonius, Mende, Suter, Bljidenstein, Doll, Koch. *Mitte:* Wunderly, Bosshard, Schmid (C.), Huguenin, Ott. *Vorne:* Van Delden, Landolt.

GC GEWINNT DIE ERSTE SCHWEIZER MEISTERSCHAFT 1897/98

1897/98 wird zum ersten Mal eine Schweizer Meisterschaft ausgetragen. Initiiert wird sie von der Genfer Fussballzeitung *La Suisse sportive*, federführend sind die Redaktoren François-J. Dégerine und Aimé Schwob. Der Siegerpokal wird von der Champagner-Kellerei «Ruinart père et fils» aus Reims gestiftet.

Die Meisterschaft wird in drei regionalen Gruppen ausgetragen, sodass die Kosten und der Zeitaufwand für die Reisen zu den Spielen nicht allzu hoch sind. Es nehmen zehn Mannschaften teil: FC Zürich, GC Zürich (Gruppe A), FC Yverdon, Lausanne Football and Cricket Club, Maison Neuve Vevey, Villa Longchamp Lausanne, FC La Villa Ouchy (Gruppe B), La Châtelaine Genève, Le Château de Lancy, Racing Club de Genève (Gruppe C).

Die Meisterschaft wird in Turnierform nach englischen Cupregeln gespielt. Die Gegner werden zugelost. Nach einer Niederlage scheidet man aus. Unentschiedene Spiele werden wiederholt.

Die drei Gruppenersten GC Zürich, Villa Longchamp Lausanne und La Châtelaine Genève tragen die Finalspiele aus. Der **Grasshopper Club Zürich** (GC Zürich) wird mit insgesamt drei gewonnenen Spielen am 4/4/1898 erster SCHWEIZER MEISTER.

ERSTE SFA-SCHWEIZER-MEISTERSCHAFT 1898/99

1898/99 wird die Schweizer Meisterschaft zum ersten Mal von der Schweizerischen Football Association SFA (Association Suisse de Football ASF) organisiert. Die zur Meisterschaft angemeldeten Klubs werden durch das Komitee der SFA in zwei Stärkeklassen, «Serie A» und «Serie B», eingeteilt. Jede Serie wird in drei Gruppen – Ost-, Zentral- und Westschweiz – unterteilt.

SFA-MEISTERSCHAFT SERIE A 1898/99

In die **Serie A** werden neun Teams eingeteilt: Anglo-American FC Zürich, FC Zürich I, GC Zürich I (Ostschweiz), FC Basel I, FC Old Boys I (Zentralschweiz), FC Neuchâtel I, FC Yverdon, Genève United I, Lausanne Football and Cricket Club (Westschweiz). Gespielt wird um den erstmals vergebenen SFA-Becher. Die Reihenfolge der zu spielenden Wettspiele wird durch das Los bestimmt.

In der Gruppe Ostschweiz spielen der Anglo-American FC und der GC Zürich I am So 27/11/1898 auf der Zürcher Allmend 3:3 unentschieden. Das Wiederholungsspiel am So 11/12/1898 gewinnt der AAFC mit 2:1. Als Sieger spielt der AAFC wie durch das Los vorbestimmt am So 18/12/1898 gegen den FC Zürich I, gewinnt mit 5:0 und qualifiziert sich damit für die Finalspiele.

In der Zentralschweiz spielen der FC Old Boys I und der FC Basel I am So 13/11/1998 1:1 unentschieden. Das Entscheidungsspiel am So 18/12/1898 endet mit 2:2 erneut unentschieden. Die Old Boys legen gegen das erste Tor Protest ein, da es ein Handstor gewesen sein soll. Mitte Januar wird der Protest durch die SFA gutgeheissen. Der FC Old Boys wird mit dem Resultat von 2:1 als Sieger gewertet und qualifiziert sich für die Finalspiele.

In der Gruppe Westschweiz gewinnt der FC Yverdon gegen den FC Neuchâtel I mit 2:0 und der Lausanne Football and Cricket Club gegen Genève United mit 4:0. Das Spiel der beiden Sieger gewinnt Lausanne mit 6:2. Der Lausanne Football and Cricket Club qualifiziert sich für die Finalspiele.

SFA-MEISTERSCHAFT 1898/99: DER ECLAT UM DIE SONNTAGSSPIELE

Während die Klubs in der Deutschschweiz, die mit Ausnahme des Anglo-American FC mehrheitlich aus Schweizer Studenten bestehen, ihre Spiele meist an Sonntagen ansetzen, einigen sich die Klubs der Westschweiz, die sich mehrheitlich aus englischen Studenten von Eliteinternaten zusammensetzen, auf Wettspieltermine an Wochen- und Samstagen, wie in Grossbritannien üblich.

Der Schweizerischen Fussball-Association gehören acht Deutschschweizer Klubs (Anglo-American FC, FC Basel, FC Bern, Ver. FC St.Gallen, FC Winterthur, FC Zürich, GC Zürich, FC Old Boys) und sieben Westschweizer Klubs (FC Genève, Genève United, La Villa Lausanne, Lausanne Football and Cricket Club, FC Montreux, FC Neuchâtel, FC Yverdon) an.

Das Vorstandskomitee hingegen besteht fast nur aus Deutschschweizern, die Sitzungen werden in Zürich und Aarau abgehalten. Der von der Generalversammlung am 5/6/1898 gewählte Dr. Auckenthaler aus Ouchy bei Lausanne lehnt die Wahl zum Präsidenten ab, er wird an der ausserordentlichen GV vom 24/8/1898 durch den Berner Vizepräsidenten Paul Kehrli ersetzt. Einziges Westschweizer Vorstandsmitglied ist der neue Vizepräsident François Dégérine aus Genf, der zwei Monate später sein Amt abgibt.

Wegen der Matchtermine geraten sich die englischen Studenten der Westschweizer Klubs und der Vorstand der SFA in die Haare. Der FC Genève tritt noch vor Beginn der Meisterschaft aus der SFA aus mit der Begründung, das Team könne nur an Samstagen spielen. Der SFA-Vorstand wirft den Engländern «Mangel an gutem Willen» vor. Kurze Zeit später tritt auch der FC Montreux aus.

Der Lausanne Football and Cricket Club legt am 9/3/1900 durch seinen Präsidenten C.F. Spencer schriftlichen Protest bei der SFA ein, nachdem sein Team in der Woche zuvor nicht zum Finalspiel gegen die Old Boys angetreten ist. In seiner den Protest abweisenden Antwort, die er der *Schweizer Sportzeitung* und der *La Suisse Sportive* zuspielt, schreibt ihm SFA-Präsident Kehrli: «Infolge eines Irrtums fixierte ich für den Match den 4. (Samstag) statt den 5. März, rektifizierte aber mit Brief vom 25. Februar den Irrtum, und zwar ohne erst eine Antwort des ‹Old Boys Club› Basel

abzuwarten. Dieselbe erhielt ich erst am 27. Februar und überschob Sie Ihnen am gleichen Tage. Was berechtigt Sie nun dazu, die Sache so darzustellen, als hätten wir uns vom Old Boys Club beeinflussen lassen? Seit dem 25. Februar wurde immer nur vom 5. März als dem Endtermin geschrieben; dieses Datum war Ihnen und dem O.B.C. festgesetzt und unsere Depesche vom 3. März hatte lediglich den Zweck, das Unabänderliche unseres Beschlusses darzutun. Sie hatten also ca. acht Tage Zeit, Ihre Mannschaft zu organisieren. Wir konnten uns deshalb des Eindrucks nicht erwehren, es liege einfach böser Wille seitens des Lausanne F.C.C. vor.»

In der Folge treten die Klubs Lausanne Football and Cricket Club, La Villa Lausanne und FC Yverdon aus der SFA aus. Die Old Boys gewinnen das erste Finalspiel der Serie A kampflos.

DER ANGLO-AMERICAN FC WIRD ERSTER SCHWEIZER MEISTER SERIE A

Am So 12/3/1899 gewinnt der Zürcher **Anglo-American Football Club** das Finalspiel gegen die Basler Old Boys überlegen mit 7:0 (5:0) und wird erster SFA SCHWEIZER MEISTER SERIE A 1898/99.

Neun der elf Spieler des Anglo-American sind 14- bis 17-jährige Schüler der Chemisch-technischen Abteilung des Polytechnikums, acht von ihnen sind Engländer, Engelke ist Amerikaner. Bei den Old Boys, 1894 von (wegen des Alters aus dem Realschüler-Turnverein ausgetretenen) «Alten Knaben» gegründet, spielen mit Joe Devick und Hans Weber zwei auswärtige Mitglieder des FC Winterthur.

Anglo-American FC: Henry Walton Smith; Sharmen, Ernst Engelke; William Russel Forgan, Frederick Butler (Captain), William Cotton; Rupert Morris, Herbert Levinstein, Robert Whiteley Collinson, Alfonso Gandolfi, Bachelor.

FC Old Boys: Frei; Bienz, Joe Devick (Captain); Graf, Banga, Hedinger; Kaech, Hans Weber, Costa, Bucher, Bächlin.

Bei der Übergabe des Pokals im Hotel Stadthof nach dem Match ist kein Vorstandsmitglied des SFA anwesend: «Es fiel sehr auf und wurde allgemein bedauert und empfunden, dass kein Delegierter des Centralkomités anwesend war, sodass der Becher von Herrn Schmid vom Grasshopperclub namens des Herr Huguenin übergeben werden musste. In seiner Ansprache wies er darauf hin, dass man zwar vielerorts vielleicht lieber einen schweizerischen Club als Sieger aus dem Kampfe hervorgehen gesehen hätte, dass man aber dem Verdienste mit unparteiischer Freude den Preis übergebe und gönne.»

DER FC CANTONAL WIRD ERSTER SCHWEIZER MEISTER SERIE B

Der bereits 1897/98 vergebene Ruinart-Becher wird 1898/99 als Siegerpokal in der **Serie B** eingesetzt. In diese teilt die SFA zwölf Teams ein: FC Winterthur I, FC Zürich II, GC Zürich II, Vereinigte FC St.Gallen I (Ostschweiz), FC Basel II, FC Bern I, FC Old Boys II (Zentralschweiz), FC Montreux I, FC Genève I, FC Cantonal Lausanne, FC Neuchâtel II, Genève United II (Westschweiz). Cantonal Lausanne ist der einzige Klub, der kein SFA-Mitglied ist.

In der Gruppe Ostschweiz gewinnt der Vereinigte FC St.Gallen am So 27/11/1898 auf der Kreuzbleiche mit 9:1 (3:1) gegen den FC Winterthur. Das unterlegene Team des **FC Winterthur**: Giulio Cederna; Giulio Rossi, Hans Kollbrunner (2. Captain); Frederick Borel, Paul Frey, Giulio Devecchi; Leonidas Bustamante, Albert Jucker, Rudolf Soldati (1. Captain), Eduard Garonne, Eugen Diener. Das zweite Spiel der Gruppe Ostschweiz gewinnt am So 4/12/1898 auf der Allmend der GC Zürich II gegen den FC Zürich II mit 2:1.

Das Spiel zwischen den Siegern der Gruppe Ostschweiz wird am So 19/2/1898 ausgetragen: Der Vereinigte FC St.Gallen gewinnt mit 2:0 und qualifiziert sich für die Finalspiele.

In der Gruppe Zentralschweiz siegt der FC Bern am So 27/11/1898 mit 6:0 gegen den FC Basel II und qualifiziert sich in der Folge mit einem 3:1-Sieg gegen den FC Old Boys II für die Finalspiele.

In der Gruppe West qualifiziert sich der FC Montreux wegen des Rückzugs des FC Genève kampflos, verliert dann aber den Match gegen den durch das Los zugeteilten Gegner FC Cantonal Lausanne. Die andere Tableauhälfte entscheidet der FC Neuchâtel II mit einem 2:1-Sieg gegen Genève United II für sich. Cantonal qualifiziert sich mit einem 5:1-Sieg gegen Neuchâtel II für die Finalspiele.

Cantonal gewinnt das erste Finalspiel gegen Bern mit 2:0. Am So 9/3/1899 gewinnt der **FC Cantonal Lausanne** das zweite Finalspiel in Basel gegen den Ver. FC St.Gallen mit 3:2 und wird damit erster SFA SCHWEIZER MEISTER SERIE B 1898/99.

DER GC ZÜRICH WIRD ZWEITER SCHWEIZER MEISTER SERIE A

Am 19/4/1899 gründen die Westschweizer Klubs im Hotel «Terminus» in Lausanne die «Ligue Romande de Football» und organisieren eine eigene Meisterschaft. An der Schweizer Meisterschaft der SFA nehmen 1899/1900 ausser dem FC Neuchâtel somit nur noch Klubs aus der Deutschschweiz teil.

In der Serie A spielen sieben Teams: Anglo-American FC, FC Zürich I, GC Zürich I, FC Old Boys, Vereinigte FC St.Gallen (Gruppe Ostschweiz), FC Bern, FC Neuchâtel I (Gruppe Westschweiz).

SCHWEIZER SPORTBLATT

«Der Anglo-American F.C.hat den Serie-A-Cup für ein Jahr an sich genommen. Ich glaube behaupten zu können, dass letzten Sonntag wohl so ziemlich alle schweizerischen Teams gegen die Engländer verloren hätten. Sie hatten ihre volle Mannschaft und spielten mit einem Feuereifer, als ob sie sich durch jedes Goal erst die Führung verschaffen müssten. Ihre Gegner Old Boys spielten, das wurde überall zugegeben, so gut wie nur möglich, namentlich die Verteidigung. Butler und Collinson hatten in Banga und Devick Gegner gefunden, die ihnen die Lorbeeren sehr hoch hängten.»

Anglo-American FC 1898/99. *Hinten (v.l.):* Sharman, Smith, Engelke, Devat. *Mitte:* Forgan, Butler, Cotton. *Vorne:* Morris, Levinstein, Collinson, Gandolfi, Bachelor.

SCHWEIZER SPORTBLATT

«Nach dem Serie-B-Finalmatch versammelten sich die beiden Teams im gastlichen Hotel Gerber zur frohen Nachfeier. Nach einer kurzen Ansprache übergab Herr H. Siegmund vom FCZ im Namen des Komitees der SFA dem FC Winterthur den Ruinart-Becher.»

Anglo-American F. C. vers. F. C. Winterthur.
1:1 unentschieden.

Letzten Samstag nachmittags um 2 Uhr 10 Minuten traf der F. C. Anglo-American in Winterthur ein, um auf seiner Matchreise hierselbst den ersten Match zu spielen.

Um 3 Uhr gab die Refree, Herr Jac. Keller vom F. C. Zürich, das Zeichen zum Anfang. Winterthur musste, weil 2 Leute aus dem I. Team abwesend waren, mit 2 Reservemännern aus dem II. Team spielen. Schon nach 4 Min. gab es Corner zu Gunsten der A.-A., aber Kollbrunner schickte bald den Ball mit der grössten Kaltblütigkeit dem feindlichen Goal zu.

Einige Zeit wogte das Spiel hin und her bis Winterthur einen Corner erlangte, der von Haltiner gut geschlagen, aber von den A.-A. abgefangen wurde, die den Ball nun dem feindlichen Goal zuspielten. Aber Cederna, der alte, tüchtige Goalkeeper, war am Platze und wies alle Angriffe ab.

Bald darauf erhielt A.-A. einen Corner, der aber hinter dem Goal sein Ende hatte.

Jetzt hatten beide Goalkeeper Zeit, sich auszuruhen, denn das Spiel blieb längere Zeit in der Mitte. Die Engländer wurden bisweilen etwas hitzig und bei einem kräftigen Ansturme gelang es auch Forgan, den ersten Ball zu plazieren. Aber Winterthur liess den Mut nicht sinken, und bald hatte Laurent den Ball und aufwärts ging's dem feindlichem Goal zu, aber der F. C. W. erlangte nureinen Corner, der zu nichts führte.

Nach Halftime wechselte A.-A. seinen Goalkeeper und das hatten sie zu büssen, denn in mächtigen Sprüngen eilte Bustamante, der schon im ganzen Spiele eine gute Taktik gezeigt hatte, dem Goal zu und ehe der neue Goalkeeper am Platze war, flog der Ball durch's feindliche Goal, was die zahlreiche Zuschauermenge durch ein heftiges Hochrufen begrüsste.

Jetzt wechselte Butler den neuen Goalkeeper wieder gegen den alten aus. Von Seite der Engländer, namentlich Buttlers, wurde häufig recht forsch und leidenschaftlich gespielt, aber die Verteidigung war auf der Hut und sowohl Kollbrunner als Loos beförderten den Ball immer wieder vor das Goal der A.-A. Die Forwards der Engländer drängten heftig; ein erzieltes zweites Goal wurde als off-side nicht zuerkannt.

Um 1/2 5 Uhr pfiff der Refree time; der harte Kampf hatte wider Erwarten mit 1 : 1 unentschieden geendet.

Ausgezeichnet haben sich besonders Haltiner, Landry, Loos und Kollbrunner; auf Seite der A.-A.: Butler und Forgan.

A.-A. C.
Gibson
Pollitt Engelke
Sharman Butler (C) Cotton
Hornung Germaine Forgan Reinherz Molesworth

F. C. W.
Landry Nägeli Bustamante Champod Lauvent
Diener Haltiner Duvoisin
Kollbrunner (Capt) Loos
Cederna P.

Bericht der *Schweizer Sportzeitung* zum Match gegen den amtierenden Serie-A-Meister Anglo-American FC vor der Meisterschaft 1899/1900 am 4/11/1899 auf der Schützenwiese.

Die Meisterschaften werden mit einer Vorrunde im November und Dezember 1899 und einer Rückrunde im Februar 1900 ausgetragen, mit jeweils einem Hin- und einem Rückspiel. Die Erstplazierten der Landesgruppen tragen im März 1900 das Finalspiel aus.

GCZ gewinnt am 18/3/1900 das Finalspiel gegen den FC Bern in Aarau mit 2:0 und wird SFA SCHWEIZER MEISTER SERIE A 1899/1900.

DER FC WINTERTHUR WIRD ZWEITER SCHWEIZER MEISTER SERIE B

In der Serie B spielen fünf Teams: In der Gruppe Ostschweiz die vier Teams FC Winterthur I, FC Zürich II, FC Fortuna I, Grasshopper II und in der Gruppe Westschweiz einzig der kampflos als Gruppensieger feststehende FC Neuchâtel II.

Der **FC Winterthur** wird mit fünf Siegen und einem Unentschieden Gruppensieger Ostschweiz. Das Finalspiel gegen den FC Neuchâtel gewinnt der FCW mit 4:0 und wird damit zweiter SFA SCHWEIZER MEISTER SERIE B 1899/1900.

Nachstehend die **Matchtelegramme** aller FCW-Spiele der SFA-Serie-B-Meisterschaft 1899/1900. Im Protokollbuch des FC Winterthur 1899–1901 werden Meisterschaftsspiele als «Cup-Matches» bezeichnet. Jedes andere Spiel wird als «Match» bezeichnet.

M1 – Winterthur (Schützenwiese), So 12/11/1899, 15.15h:

FC WINTERTHUR I – FC ZÜRICH II 2:0 (1:0)

Schiedsrichter: H. Siegmund (FC Zürich).

FC Winterthur: Giulio Cederna; Karl Loos, Hans Kollbrunner (Captain); Adolf Duvoisin, Alfred Haltiner, Eugen Diener; Paul Landry, Hans Nägeli, Leonidas Bustamante, Albert Jucker, Stephan Laurent.

FC Zürich II: Wötzer; Möller, K. Nauer (Captain); Drossel, W. Wrubel, Schneebeli; Scheunig, Reinhold, Stiefel, Wiederkehr (Eugster), Kratz.

Bemerkungen: Ausgeglichenes Spiel zwischen ebenbürtigen Mannschaften. In der zweiten Halbzeit Sturmwinde.

M2 – Zürich (Grasshopperplatz), So 26/11/1899:

GC ZÜRICH II – FC WINTERTHUR I 3:3

FC Winterthur: Hans Kollbrunner (Captain); Alfred Haltiner; Leonidas Bustamante, Albert Jucker.

GC Zürich II: Höhr (Captain), Naville, Dietiker.

M3 – Zürich (Grosse Allmend, Brunau), So 10/12/1899:

FC FORTUNA ZÜRICH I – FC WINTERTHUR 1:2 (0:1)

Tore: Weingart 0:1, Hinnen 1:1, Bustamante 1:2.

Schiedsrichter: Flores (FC Concordia).

FC Winterthur: Giulio Cederna; Hans Kollbrunner (Captain), Karl Loos; Adolf Duvoisin, Alfred Haltiner, Eugen Diener; Paul Landry, Georg Weingart, Leonidas Bustamante, Albert Jucker, Stephan Laurent.

FC Fortuna: Uster; Rathgeb, Ott; Zollinger, Cali, Schweizer; A. Sauter (Captain), Stelzer, E. Hinnen, E. Sauter, Hohmann.

Bemerkungen: Gefrorener und überschneiter Boden. Ausgeglichenes, kampfbetontes Spiel. Der FC Fortuna entsteht im Oktober 1898 aus den Zürcher Klubs «Fluntern», «Teutonia» und «Fortuna».

M4 – Zürich (Innenraum Rennbahn Hardau), So 4/2/1900, 10h:

FC ZÜRICH II – FC WINTERTHUR I 2:6 (1:1)

Tore: 15. Oehninger 1:0, Wise 1:1, 1:2, 1:3, 1:4, Wettstein 2:4, Bustamante 2:5, Bustamante 2:6.

Schiedsrichter: K. Machwürth (FC Zürich).

FC Zürich II: Wötzer; Ott, Möller; Reinhold, W. Wrubel (Captain), Schneebeli; Stiefel, Oehninger, Wiederkehr II, Kratz, Wettstein II.

FC Winterthur: Giulio Cederna; Karl Loos, Hans Kollbrunner (Captain); Adolf Duvoisin; Alfred Haltiner Eugen Diener; Georg Weingart, Leonidas Bustamante, Harry Wise, Albert Jucker, Paul Landry.

M5 – Winterthur (Schützenwiese), So 11/2/1900:

FC WINTERTHUR – GC ZÜRICH II 6:0 (4:0)

Schiedsrichter: Diem (FC St.Gallen).

FC Winterthur: Giulio Cederna; Giulio Rossi, Karl Loos (Captain); Eugen Diener, Alfred Haltiner, Adolf Duvoisin; Paul Landry, Leonidas Bustamante, Harry Wise, Albert Jucker, Stephan Laurent.

GC Zürich II: Sprüngli I; Keller, von Muralt; Sprüngli II, Mettler, von Luden; Rüegg, Naville, Benelli, Iselin, Conradus.

Bemerkungen: Grosse Zuschauermenge.

M6 – Winterthur (Schützenwiese), So 25/2/1900, 15h:

FC WINTERTHUR I – FC FORTUNA ZÜRICH I 3:1 (1:0)

Tore: Bustamante 1:0, Wise 2:0, Cali 2:1, 3:1.

Schiedsrichter: H. Siegmund (FC Zürich).

FC Winterthur: Giulio Cederna; Giulio Rossi, Karl Loos (Captain); Adolf Duvoisin, Alfred Haltiner, Eugen Diener; Paul Landry, Leonidas Bustamante, Harry Wise, Georg Weingart, Stephan Laurent.

FC Fortuna: Uster; Rathgeb, Cali; Stelzer, Schweizer, E. Sauter; Albrecht, A. Sauter (Captain), Siegel, Hinnen, Hohmann.

Bemerkungen: Grosse Zuschauermenge.

Rangliste Serie B Ostschweiz nach der Rückrunde (je 6 Spiele)

1. FC Winterthur; 5 Siege, 1 Unentsch.; 22:17 Tore, 11 Punkte
2. FC Fortuna; 3 Siege, 1 Unentsch., 2 Niederlagen, 15:18 T.; 7 P.
3. FC Zürich II; 1 Sieg, 1 Unentsch., 4 Niederlagen, 8:16 Tore, 3 P.
4. GC Zürich II; 1 Sieg, 1 Unentsch., 4 Niederlagen, 12:26 Tore, 3 P.

Final – Aarau (Exerzierplatz Schachen), So 4/3/1900, 14.30h:

FC WINTERTHUR – FC NEUCHÂTEL II 4:0 (0:0)

Tore: Landry 1:0, Landry 2:0, Wise 3:0, Bustamante 4:0.

Schiedsrichter: E. Studer (FC Old Boys).

FC Winterthur: Giulio Cederna; Giulio Rossi, Karl Loos (Captain); Eugen Diener, Alfred Haltiner, Adolf Duvoisin; Paul Landry, Leonidas Bustamante, Harry Wise, Georg Weingart, Stephan Laurent.

FC Neuchâtel: Marti; Artigue, Camenzind (Captain); Rötz, Morel, Châtelain; Salvade, Gutsch, Peter, Mertzanoff, Getaz.

Bemerkungen: Riesige Zuschauermenge.

FC WINTERTHUR 1905

Meister des 4. Schweizer Fussballturniers in Zürich

Hinten (mit Pokal): Karl Arbenz.
Mitte (v.l.): Henry Müller (1. Captain), Fritz Ehrensperger.
Vorne: Georges Lang, Jacques Reich, Emil Hohmann (2. Captain).

«Für das Fussballturnier gelten folgende Propositionen:

1. Jede spielende Mannschaft besteht aus sechs Spielern (Goalkeeper, zwei Backs und drei Forwards), die einem und demselben Club angehören. Von jedem Club sind höchstens zwei Mannschaften zulässig, jeder Spieler darf nur für eine Mannschaft genannt werden. Nach dem Antreten ist ein Ersatz nicht gestattet.

2. Der Spielplatz ist 60 m lang und 30 m breit, der Ball hat die normale Wettspielgrösse. Die Spielzeit beträgt für jede Mannschaft sieben Minuten für jede Richtung. Sollte das Spiel unentschieden bleiben, so wird weitere fünf Minuten gespielt; ist auch nach dieser Zeit eine Entscheidung nicht gefallen, so wird das Spiel so lange fortgesetzt, bis eine Partei ein Goal erzielt. Die Schiedsrichter werden vom Turnierausschusse aus den teilnehmenden Clubs beigestellt.

3. Die Reihenfolge der Spiele wird durch das Los bestimmt. Das Turnier wird in Vor- und Zwischenkämpfen und einem Entscheidungskampfe ausgefochten. Die Sieger der Vorkämpfe kommen in die Zwischenkämpfe, die Sieger in den Zwischenkämpfen in die Entscheidung.

4. Der Club, dessen Mitglieder im Entscheidungskampfe siegreich bleiben, erhält als Ehrenpreis einen silbernen Pokal, dasselbe Format wie der Ruinart-Becher der S. F. A. und ein Diplom; die unterliegende Mannschaft erhält ein Diplom.

5. Sollte eine Mannschaft in zehn Minuten nach der festgesetzten Zeit nicht angetreten sein, so wird dieselbe als aus dem Turnier ausgetreten betrachtet und es fällt das Match an deren Gegner.»

Quelle: Enderli, Jean: "Fussball – Internationales Fussballturnier, veranstaltet vom Fussball-Club Zürich." in: Schweizer Sportblatt – Organ zur Pflege schweizerischen Sportlebens, Nr. 2 vom 10/1/1900; Zürich; URL: https://www.e-periodica.ch/digbib/view?pid=spo-001:1900:3#9 (abgerufen 14/12/2020).

DAS ASSOCIATIONS-FUSSBALLSPIEL

Aus England kommen die beiden Footballsportarten ‹Association› (Fussball) und ‹Union› (Rugby) in die Schweiz. Im wöchentlich erscheinenden *Schweizer Sportblatt* erklärt Ferdinand Isler 1899, wie sich der Fussballsport in der Schweiz darstellt. In einer Tabelle erwähnt er dabei das Jahr 1895 als Gründungsjahr des FC Winterthur.

		Gründungsjahr	Mitglieder Aktive	Mitglieder Passive	Mitglieder Total	Zahl der gespielten Matches
1.	Aigle, F.-C. „l'Aigle"	1898	32	—	32	1
2.	Basel, F.-C.	1893	46	65	111	36
3.	„ F.-C. Britannia	1896	30	10	40	13
4.	„ F.-C. Excelsior	1896	32	14	46	12
5.	„ Old Boys, F.-C.	1894	42	63	105	31
6.	„ F.-C. Viktoria	1894	21	—	21	29
7.	Bern, F.-C.	1894	49	21	70	10
8.	„ Black Fellows, F.-C.	1898	22	4	26	1
9.	Biel, F.-C.	1896	25	13	38	7
10.	„ F.-C. Floria	1898	23	2	25	1
11.	Burgdorf, F.-C.	1898	21	9	30	—
12.	Carouge, Athletic Club	1897	30	5	35	—
13.	Champel, F.-C.	?	?	?	?	?
14.	Cressier, F.-C. Clos-Rousseau	1895	24	5	29	3
15.	Frauenfeld, F.-C. der Kantonsschule	1896	25	—	25	1
16.	St. Gallen, Vereinigte F.-C.	1898	46	65	111	4
17.	„ F.-C. Rosenberg	1890	80	30	110	40
18.	Genf, F.-C.	1897	23	11	34	10
19.	„ La Châtelaine	1869	?	?	?	72
20.	„ Chateau de Lancy	1843	33	?	?	?
21.	„ F.-C. Olympia	1898	20	—	20	3
22.	„ F.-C. Stade	1897	30	3	34	21
23.	„ F.-C. Stellula	?	?	?	?	?
24.	„ Union Athlétique	?	?	?	?	?
25.	Lausanne, F.-C. (Club Anglais)	1880	30	400	439	279
26.	Lausanne, Closelet School	1891	20	50	70	40
27.	„ F.-C. Collège Cantonal	1893	20	6	26	60
28.	Lausanne, F.-C. Ecole industrielle	?	?	?	?	?
29.	Lausanne, F.-C. Helvetia	1808	22	—	22	1
30.	„ F.-C. Mont-Riant	1896	20	6	26	17
31.	„ Société fédérale de Gymnastique, Section bourgeoise	?	?	?	?	?
32.	Lausanne, La Villa Ouchy	1886	60	—	60	24 p. Jahr
33.	„ Villa Longchamps Ouchy	?	25	—	25	?
34.	Liestal, F.-C.	1895	25	5	30	5
35.	Montreux, F.-C.	1897	27	9	36	12
36.	Neuchâtel, F.-C.	1895	26	?	?	34
37.	Payerne, F.-C.	?	?	?	?	?
38.	Prangins, Château	?	33	?	?	?
39.	Rorschach, F.-C. Schönberg	?	45	2	47	4
40.	Schaffhausen, F.-C. des Gymnasiums	1890	32	5	37	4
41.	Schaffhausen, F.-C. Viktoria	1896	17	6	23	5
42.	Trogen, F.-C. der Kantonsschule	1897	32	—	32	1
43.	Vevey, Maison Sillig, Tour de Peitz	?	?	?	?	?
44.	Vevey, Maison neue	?	?	?	?	?
45.	Yverdon, F.-C.	1892	20	—	20	20 p. Jahr
46.	„ F.-C. du Nord	1898	20	—	—	3
47.	„ F.-C. La Villette	?	?	?	?	?
48.	Winterthur, F.-C.	1895	32	10	42	17
49.	„ F.-C. des Gymnasiums	1896	25	—	25	4
50.	Zürich, F.-C.	1896	52	56	108	70—80
51.	„ Anglo-American Club, Fussball-Sektion	1893	15	—	15	30
52.	Zürich, F.-C. Concordia	1897	30	6	36	10
53.	„ F.-C. Fortuna	1896	cirka 80			20
54.	„ Grasshopper-Club, Fussball-Sektion	1896	40	80	120	80—100

Der FCZ-Präsident Hans Enderli und sein Vater Jean geben von Januar 1898 bis April 1900 wöchentlich das *Schweizer Sportblatt* heraus, welches im März/April 1898 auch kurz das offizielle Publikationsorgan des FC Winterthur ist.

Quelle: Isler, Ferdinand: "Feuilleton – Das Associations-Fussballspiel." in: Schweizer Sportblatt – Organ zur Pflege schweizerischen Sportlebens, Nr. 11 vom 14/3/1899; Zürich; URL: https://www.e-periodica.ch/digbib/view?pid=spo-001:1899:2#44 (abgerufen 5/9/2020).

FUSSBALL IM MITTELALTER

«In der englischen Geschichte wird das Fussballspiel schon vor fünfhundert Jahren erwähnt, aber – weil es die Bürger davon abhalte, sich in der richtigen Kunst des Bogenschiessens zu üben – nicht in empfehlendem Sinn. König Edward III. (1327– 1377) liess es verbieten, und Richard II., James I. und James II. bestätigten das Verbot. Ausgerottet wurde aber das Fussballspiel nicht; sonst wäre es unter der Regierung der Königin Elisabeth nicht nötig gewesen, 16 Personen mit Gefängnis zu bestrafen, weil sie sich diesem Vergnügen hingegeben hatten.

VERBREITUNG ÜBER DIE SCHULEN UND ERSTE REGELN

Ende des 17. Jahrhunderts war es Sitte, in London auf den grossen freien Plätzen Fussball zu spielen, und hundert Jahre später war das Fussballspiel in Schottland eine alltägliche Beschäftigung der Schulknaben. Walter Scott veranstaltete im Jahre 1815 einen Wettkampf zwischen Männern aus Ettrick und Yarrow. Er besang denselben in seinem Gedicht «Lifting Banner of the House of Buccleugh.» Zu dieser Zeit wurden bei Anlass von Wettspielen grosse Festlichkeiten abgehalten. Aber schon früher gedachten Dichter dieses Spieles, so im Jahr 1508 der englische Geistliche Alexander Barclay im «The Sturdie Plowman» und Shakespaare in der «Comedy of Errors» und im «King Lear». Eigentliche Pflanzstätten des Fussballspiels waren die alten Schulen Eton, Harrow und Winchester. Von da aus ging es an die kleineren Schulen über und wurde hier bald für obligatorisch erklärt. Es wurde indessen nicht an allen Schulen auf die gleiche Weise geübt. Vor dreissig Jahren dominierten in Bezug auf die Regeln zwei Spielarten, die an den Schulen von Eton und Harrow. An letzterer Schule war das Aufnehmen und Tragen des Balls nicht gestattet.

GRÜNDUNG DER ENGLISCHEN FOOTBALL ASSOCIATION

Im Jahre 1863 gründeten ehemalige Schüler von Harrow den nun tonangebenden englischen Fussball-Bund, die Football Association, dessen Hauptaufgabe darin besteht, das Spiel zu regeln. Ihm gehören jetzt über 200 Clubs an; tausende von Clubs (es bestehen solche in allen englischen Ortschaften) haben sich demselben wohl nicht angeschlossen, anerkennen aber seine Gesetze, die je nach Bedürfnissen in den jährlichen Delegiertenversammlungen geändert werden. Auch die meisten auf dem Kontinente bestehenden Fussballvereine folgen seinen Vorschriften. An den Wettspielen der besten Clubs ist die Zahl der Zuschauer gewaltig, bis 45 000, das Interesse am Kampfe ist so gross, dass nach ganz englischer Art auf den Ausgang desselben gelegentlich bedeutende Wetten eingegangen werden. Mit besonderer Spannung wird jeweilen das Resultat «internationaler» Matches, zwischen England, Schottland, Wales und Irland erwartet.

FUSSBALL AUF DEM KONTINENT

Bald fand nun auch das Fussballspiel in Deutschland, in den Niederlanden und in Frankreich Ausbreitung. In Deutschland huldigen über 80000 junge Leute diesem Sport. Die vielen jungen Engländer, die ihre Erziehung in schweizerischen Pensionaten erhalten, brachten das Spiel, das sich namentlich für den Herbst und Frühling eignet, zu uns. Im Jahre 1890 wurde es schon in den Mittelschulen einiger Städte, wie Basel, Zürich und Lausanne gespielt, und heute ist es fast in keinem Kanton mehr unbekannt. Wo es eingeführt ist, bereitet es den Knaben grosses Vergnügen.

GRÜNDUNG DER SCHWEIZERISCHEN FOOTBALL-ASSOCIATION

Um es nach Kräften zu fördern, haben sich die in der Schweiz bestehenden grösseren Klubs 1895 auch zu einer Union zusammengeschlossen, die sich an die englische Football Assocation anlehnt. Die linksstehende Tabelle zeigt den Bestand der organisierten Spielgenossenschaften in der Schweiz im Frühjahr 1898. (Hier wird als Gründungsjahr des FC Winterthur 1895 angegeben.)

GRUNDLAGEN DES ASSOCIATIONS-FUSSBALLSPIELS

Das Fussballspiel erfordert einen möglichst ebenen, mit kurzem Rasen bewachsenen, steinfreien, rechteckigen Spielplatz, dessen längere Seiten zu den kürzeren im Verhältnis von ungefähr 2:1 stehen. Jene sollen mindestens 90 und höchstens 180 Meter, diese mindestens 45 und höchstens 90 Meter messen.

Die längeren Seiten heissen Grenzlinien (touch-lines), die kürzeren Torlinien (goal-lines). Sie werden am besten durch Flaggen von 1,5 Metern Höhe abgesteckt. Mitten auf jeder Torlinie steht das Tor (goal), bestehend aus zwei 2,45 Meter hohen Torpfosten, die 7,35 Meter voneinander entfernt stehen und oben durch eine Querstange oder starke Schnur miteinander verbunden sind. Parallel zu den Torlinien und in einer Entfernung von 11 Metern zu dieser werden auch die Linien ef und gh entweder durch Kalkmilch oder durch je zwei Flaggen bezeichnet.»

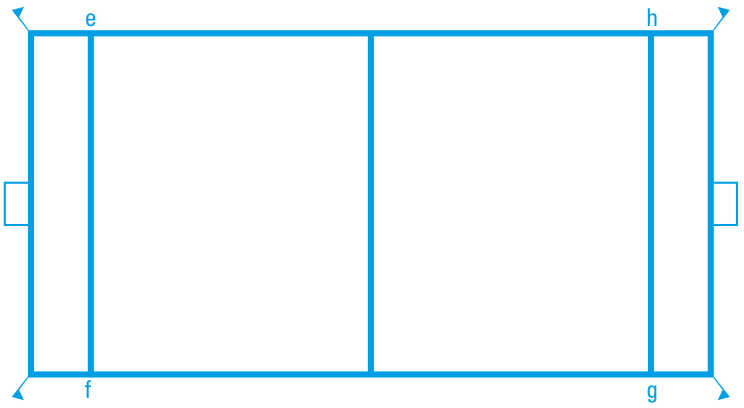

SCHWEIZER MEISTER
Serie A

REGIONALMEISTER
Serie A Ost

1. CAPTAIN
Emil Hohmann

TORHÜTER
A. Addor
Karl Arbenz

VERTEIDIGER
Henry Müller
Hans Sporrer

MITTELFELDSPIELER
Fritz Frauenfelder
Otto Jucker
Jakob Walter

STÜRMER
Walter Herrmann
Emil Hohmann ©
Georges Lang
Jacques Reich
Ernst Walter
Alexander Witzig

FC Winterthur 1905 / 06 – Serie A (1. Stärkeklasse) – 1. von 3 (Gruppe Ostschweiz 2) → Ausscheidungsspiel → Finalspiele → **SCHWEIZER MEISTER SERIE A**
Hinten (v.l.): Hans Sporrer, Karl Arbenz, Henry Müller, Hans Bær (Präsident, Spieler FCW II). – *Mitte:* Fritz Frauenfelder, Jakob Walter, Otto Jucker. – *Vorne:* Ernst Walter, Walter Herrmann, Jacques Reich, Georges Lang, Emil Hohmann (1. Captain). – *Auf dem Bild fehlen:* A. Addor (Standardtorhüter), Alexander Witzig. – *Foto:* Hermann Linck, Winterthur.

1905/06: CHAMPION DER SCHWEIZ SERIE A

Ostschweiz 1: FC Young Fellows I, Kickers I, Grasshopper I, FC Zürich I. **Ostschweiz 2:** FC Winterthur I, Blue Stars I (St.Gallen), FC St.Gallen I. **Zentralschweiz:** FC Old Boys I, FC Bern I, FC Basel I, Young Boys I. **Westschweiz:** FC Genève I, FC Servette I (Genf), FC Montriond I (Lausanne), FC La Chaux-de-Fonds I.

CUP-MATCHES SERIE A 1905/06 OSTSCHWEIZ (GRUPPE 2)

FCW I – BLUE STARS I ST.GALLEN *(So 22/10/1905)*
FC ST.GALLEN I – FCW I 0:0 *(So 29/10/1905)*
BLUE STARS I ST.GALLEN – FC ST.GALLEN I *(So 5/11/1905)*
FCW I – FC ST.GALLEN I 4:2 (3:1) *(So 25/2/1906)*
BLUE STARS I ST.GALLEN – FCW I 0:2 (0:0) *(So 22/10/1905)*
Tore: 80. Witzig 0:1, Hohmann 0:2.
Bemerkungen: Winterthur mit 10 Mann, Sporrer im Tor.
FC ST.GALLEN I – BLUE STARS I ST.GALLEN 3:1 *(So 11/3/1906)*

ENTSCHEIDUNGSSPIEL DER OSTSCHWEIZER GRUPPENERSTEN

Zürich (Grasshopper-Platz), So 1/4/1906, 15h:
FC WINTERTHUR – FC ZÜRICH 5:0 (3:0)
Tore: 7. 1:0, Tore: Walter II (1 Tor), Reich (1 Tor), Lang (2 Tore).
Schiedsrichter: O. Eicher (FC Bern).
FCW: Addor; Sporrer, Müller; Frauenfelder, Walter I, Jucker; Walter II, Herrmann, Reich, Lang, Hohmann (1. Captain).
FCZ: Singer; Meier, Keller; Stelzer, Reinhold, Escher; Schneebeli, Rytz, Weilenmann (1. Captain), Föckler, Staub.

FINALSPIELE

Ostschweizer Meister: FC Winterthur
Zentralschweizer Meister: FC Young Boys Bern
Westschweizer Meister: FC Servette Genf

Bern (Young Boys-Platz), 22/4/1906, 14.30h:
FC SERVETTE GENF – FC WINTERTHUR 2:4

Lausanne, Sa 5/5/1906:
FC SERVETTE GENF – FC YOUNG BOYS BERN 4:2

Zürich (Grasshopper-Platz), So 13/5/1906, 15.30h:
FC YOUNG BOYS BERN – FC WINTERTHUR 2:5 (0:2)
Schiedsrichter: Wise.
Tore: 0:1, 0:2, Linder 1:2, 1:3, 1:4.
FCW: Addor; Sporrer, Müller; Frauenfelder, Walter I, Jucker; Walter II, Herrmann, Reich, Lang, Hohmann (1. Captain).
YB: Joss; Gerber, Zulauf; Bayerlé, Bähler, Bardy; Tobler, Elber, Linder, Kaempfer, Minder.

Bemerkungen: Grosse Hitze. Der Match ist auf 14.30h angesagt, aber der Platz muss erst noch gemäht werden. Erstklassiges Spiel. Winterthur in Blau-Schwarz, Young Boys in Gelb-Schwarz. Herr Hajek vom SFA-Zentralkomitee übergibt den Meisterbecher.

Ernst Walter tritt dem FCW erst im Herbst 1905 bei, durch Vermittlung seines Bruders Jakob Walter. Bis dahin spielt er beim FC Gymnasium Schaffhausen. ⚽

Hans Sporrer, A. Addor, Henry Müller;
Fritz Frauenfelder, Jakob Walter (I), Otto Jucker;
Ernst Walter (II), Walter Herrmann, Jacques Reich, Georges Lang, Emil Hohmann.

Zoff trotz Meistertitel

Seitennotiz aus den FCW-Protokollbüchern

Am Mo 14/5/1906 geraten in der wöchentlichen Vorstandssitzung im ‹Terminus› bei der Vorbereitung der Generalversammlung Präsident Bär und Captain Hohmann aneinander: «Bär beginnt mit der Verlesung seines Jahresberichtes zu Handen der Frühjahrs-Generalversammlung. Beim Abschnitt 1. Team protestiert E. Hohmann betreffend Passus über die Captains. Gerade wie beim Vesuv sprudeln seine Worte hervor, lang zurückgehaltener Ärger scheint sich Luft zu machen und ergiesst sich nun über das Haupt des allerdings nicht ganz unschuldigen Präsidenten, nichts weniger als parlamentarische Ausdrücke fallen von hüben und drüben, bis E. Hohmann die Sitzung verlässt.»

Emil Hohmann tritt darauf auf der Frühjahrs-Generalversammlung vom 19/5/1906 von den Aktiven zurück.

Der Serie-A-Becher wird von 14/5/1906 bis 20/5/1906 beim Bijoutier Keller in der Marktgasse ausgestellt. Heute steht der Pokal im Museum der Young Boys, in deren Besitz er nach dem Gewinn des dritten Meistertitels übergangen ist.

Der errungene Schweizermeister-Titel führt zu einer «noch nie erhaltenen Zahl» von 14 Neueintritten in den Verein.

An der Generalversammlung wird beschlossen, wie in der vorangegangenen Saison auch den Jahresbericht 1905/06 als Büchlein zu drucken. Darin sind der Jahresbericht des Präsidenten, der Saisonbericht der ersten Mannschaft von Emil Hohmann, Statistiken, Ranglisten und das Mitgliederverzeichnis enthalten. Vermutlich ist davon kein Exemplar mehr erhalten. Der einzige gedruckte Jahresbericht, der aus der Anfangszeit des Vereins in der Stadtbibliothek Winterthur erhalten geblieben ist, ist jener von 1909/10.

Die Protokollbücher mit den Protokollen der Vorstandssitzungen und Generalversammlungen wie auch die Sammlung mit Briefkopien hingegen sind vorhanden. ⚽

FC Winterthur II (zweites Team) **1906/07** – Regionalzweiter Serie B der Ostschweiz 1906/07
Hinten (v.l.): Hans Bær (Präsident), Karl Egli, Heinrich Kielholz. – *Mitte:* C. Horsch, Albert Neuweiler, Werner Keller (2. Captain).
Vorne: M. Ruosch, Alexander ‹Xandi› Witzig (1. Captain), Hans Häsler, Heinrich Kündig, Guido Tamo.

ZWEITER
Serie A Ost

1. CAPTAIN

10.1906–11.1906	Georges Lang
11.1906–04.1907	Walter Herrmann
04.1907–11.1907	Henry Müller

TORHÜTER

Karl Arbenz

VERTEIDIGER

Hans Bær
Henry Müller ©
Hans Sporrer

MITTELFELDSPIELER

Karl Egli
Fritz Frauenfelder
Albert Neuweiler
Hans Walter

STÜRMER

Heinrich Bachmann
Walter Herrmann ©
Emil Hohmann
Heinrich Kündig
Georges Lang ©
Werner Keller

FC Winterthur 1906 / 07 – Serie A (1. Stärkeklasse) – 2. von 6 (Gruppe Ostschweiz, punktgleich mit dem 1.) → Entscheidungsspiel FC Young Fellows – FCW 3:1
Hinten (v.l.): Georges Lang, Henry Müller, Heinrich Kündig, Albert Neuweiler, Karl Arbenz, Hans Walter, Walter Herrmann, Hans Bær (Präsident). – *Vorne:* Werner Keller, Karl Egli, Heinrich Bachmann.

Schweizer MEISTER
Serie A

REGIONALMEISTER
Serie A Ost

1. CAPTAIN

04.1907–11.1907 Henry Müller
11.1907–09.1908 Fritz Ehrensperger

TORHÜTER

Karl Arbenz

VERTEIDIGER

Eugen Hippenmeier
Henry Müller ©

MITTELFELDSPIELER

Heinrich Bachmann
Karl Egli
Ulrich Koblet
Albert Neuweiler
Hans Walter

STÜRMER

Baumgartner
Fritz Ehrensperger ©
Adolf Frenken
Walter Herrmann
Emil Hohmann
Werner Keller
Georges Lang
Jacques Reich
Ernst Walter

SCHLUSSRANGLISTE SERIE A (GRUPPE OSTSCHWEIZ)

1. FC Winterthur	10 Siege	2 Unentsch.	2 Niederlag.	47:22 ⚽	22 Pkte.
2. Old Boys Basel	7 Siege	2 Unentsch.	5 Niederlag.	33:29 ⚽	16 Pkte.
3. FC Basel	6 Siege	2 Unentsch.	6 Niederlag.	40:39 ⚽	14 Pkte.
4. Grasshopper Club	6 Siege	1 Unentsch.	7 Niederlag.	38:40 ⚽	13 Pkte.
5. FC Zürich	6 Siege	1 Unentsch.	7 Niederlag.	36:39 ⚽	13 Pkte.
6. Young Fellows Zürich	5 Siege	3 Unentsch.	6 Niederlag.	31:46 ⚽	13 Pkte.
7. FC St.Gallen	4 Siege	3 Unentsch.	7 Niederlag.	32:38 ⚽	11 Pkte.
8. FC Aarau	5 Siege	0 Unentsch.	9 Niederlag.	39:43 ⚽	10 Pkte.

FINALSPIEL GRUPPENSIEGER OSTSCHWEIZ–WESTSCHWEIZ IN BASEL

21/5/1908 **FC Winterthur – Young Boys Bern 4:1**

FC Winterthur: Arbenz; Hippenmeier, Müller; Bachmann, H. Walter, Neuweiler; Ehrensperger, Lang, Reich, Herrmann, E. Walter.

FC Winterthur 1907 / 08 – Serie A (1. Stärkeklasse) – 1. von 8 (Gruppe Ostschweiz) → Finalspiele → **SCHWEIZER MEISTER SERIE A**
Hinten (v.l.): Henry Müller (1. Captain), Karl Arbenz, Eugen Hippenmeier. – *Mitte:* Albert Neuweiler, Hans Walter, Heinrich Bachmann.
Vorne: Ernst Walter, Adolf Frenken, Jacques Reich (2. Captain), Georges Lang, Werner Keller.

FC WINTERTHUR 1909 / 10

ZWEITER
Serie A Ost

1. CAPTAIN
Henry Müller

TORHÜTER
Otto Kissling · 16 Matches
H. Lyner · 3 Matches

VERTEIDIGER
Emil Güttinger · 14 Matches
Heinrich Kielholz · 3 Matches
Henry Müller · 15 Matches
Hans Sporrer · 1 Match

MITTELFELDSPIELER
Heinrich Bachmann (I) · 4 Matches
Karl Egli · 2 Matches
Werner Keller · 15 Matches
Albert Neuweiler · 10 Matches
Hans Walter · 20 Matches

STÜRMER
Walter Aemisegger · 1 Match
Adolph Bachmann (II) · 17 Matches
H. Burkhard · 3 Matches
Bürk · 1 Match
Karl Daiber · 3 Matches
Robert Derendinger · 2 Matches
Henry Friedrich · 16 Matches
Hättensweiler · 2 Matches
Walter Herrmann · 1 Match
V. Jonneret · 4 Matches
Ulrich Koblet (I) · 20 Matches
Hans Koblet (II) · 1 Match
O. Kjelsberg · 1 Match
Heinrich Müller (II) · 7 Matches
Jacques Reich · 17 Matches
Ernst Walter · 16 Matches
Alexander Witzig · 3 Matches
Wrba · 1 Match

FCW 1909/10
Serie A, Ost – 2. von 7

REGIONALMEISTER
Serie A Ost

ZWEITER
Serie A Schweiz

1. CAPTAIN
Henry Müller

TORHÜTER
Karl Arbenz

VERTEIDIGER
Hans Bær
Ulrich Koblet
Henry Müller ©

MITTELFELDSPIELER
Heinrich Bachmann
Karl Egli
Albert Neuweiler

STÜRMER
Walter Herrmann
Georges Lang
Jacques Reich
Ernst Walter
Hans Walter

FC Winterthur 1908 / 09 – Serie A (1. Stärkeklasse) – 1. von 8 (Gruppe Ostschweiz) → Finalspiel → 2. Serie A (Schweiz) – *Hinten (v.l.):* Jacques Reich, Heinrich Bachmann, Georges Lang, Henry Müller (1. Captain), Hans Walter, Karl Egli, Karl Arbenz. – *Vorne:* Albert Neuweiler, Ernst Walter, Walter Herrmann, Hans Bær.

REGIONALMEISTER
Serie A Ost

VIZEMEISTER
Schweiz

1. CAPTAIN

Karl Hegnauer
Henry Müller

TORHÜTER

Hugo Dirner
Max Schatzmann

VERTEIDIGER

Gustav Gottenkieny
Emil Güttinger
Henry Müller

MITTELFELDSPIELER

Karl Hegnauer (Hegnauer II)
Werner Keller
Ulrich Koblet (Koblet I)

STÜRMER

Arnold Benz
Henry Friedrich
Hauser
Albert Hegnauer (Hegnauer I)
Karl Kuhn
Jacques Reich
Gustav Adolf Steiner
Adolf Wartmann
Otto Weilenmann (Weilenmann II)

Vereinigte FC Winterthur-Veltheim 1915/16 – Serie A, Gruppe Ostschweiz (1. Stärkeklasse) – 1. von 7 – Serie A Regionalmeister Ost, Schweizer Vizemeister
Hinten (v.l.): Hans Burckhard, Ulrich Koblet, Werner Keller, Jacques Reich, Henry Müller, Henry Friedrich, Emil Güttinger, Arnold Benz, Gustav Gottenkieny, *, Adolf Wartmann, Heinrich Müller (Präsident). *Vorne:* Hugo Dirner.

Bilder rechts, oben (v.l.): Finalspiel 1 am 16/4/1916 in Bern: **FC Cantonal Neuchâtel – Ver. FC Winterthur-Veltheim 5:3** (Regionalmeister Westschweiz gegen Regionalmeister Ostschweiz). 1) Der Winterthurer Goalie Max Schatzmann wehrt einen Angriff von Cantonal ab. 2) Ein Corner vor dem Tor der Neuenburger: Goalie Tripet, Borel befreit wuchtig mit einem Kopfball. 3) Borel (Cantonal), Albert Hegnauer (Hegnauer I). 4) Albert Hegnauer befreit im eigenen Strafraum. *Zweite Reihe:* 1) Steiner befreit mit einem Kopfball. 2) Ein Corner vor dem Tor von Winterthur *(v.l.)*: Karl Hegnauer, Ulrich Koblet, Jacques Reich, Kramer (Cantonal), Bréguet (Cantonal, am Boden). 3) Schatzmann befreit bei einem Corner mit Faustabwehr. *Dritte Reihe:* 1) Goalie Schatzmann und Borel (Cantonal) in Erwartung eines Passes von Kramer. 2) Finalspiel 2 am 18/6/1916 in Zürich: **FC Old Boys Basel – Vereinigte FC Winterthur-Veltheim 0:0** (Regionalmeister Zentralschweiz gegen Regionalmeister Ostschweiz). Old-Boys-Captain und -Torhüter Bieri, Schiedsrichter M. Jacques (Lycée Jaccard, Montriond-Sport, später Lausanne-Sports genannt) und Karl Hegnauer, 1. Captain des Ver. FCWV. 3) Attacke der Winterthurer Stürmer. *Unten:* 1, 2) FCWV-Goalie Dirner hält seinen Kasten dicht. 3) Abwehrsituation vor dem Winterthurer Goal. 4) Old Boys im Angriff. SCHWEIZER MEISTER wird Cantonal nach einem 5:1-Sieg über Old Boys.

Fotos: LA SUISSE SPORTIVE

SCHWEIZER MEISTER
Serie A

REGIONALMEISTER
Serie A Ost

1. CAPTAIN
Henry Müller

TORHÜTER
Banderet

VERTEIDIGER
Emil Güttinger
Henry Müller

MITTELFELDSPIELER
Karl Hegnauer (Hegnauer II)
Hans Koblet (Koblet II)
Karl Koblet (Koblet III)

STÜRMER
Albert Hegnauer (Hegnauer I)
Karl Kuhn
Rötheli
Gustav Adolf Steiner
Robert Sträuli
Adolf Wartmann
Alexander Witzig

Ver. FC Winterthur-Veltheim 1916/17 – Serie A, Gruppe Ostschweiz (1. Stärkeklasse) – 1. von 8 – Serie A Regionalmeister Ost – **SCHWEIZER MEISTER SERIE A**
Hinten (v.l.): Emil Güttinger, Rötheli, Henry Müller (Captain), Karl Hegnauer, Karl Kuhn, Gustav Adolf Steiner, Adolf Wartmann, Karl Koblet, Albert Hegnauer.
Vorne: Robert Sträuli, Banderet, Hans Koblet.

REGIONALMEISTER
Serie A Ost

1. CAPTAIN
Karl Hegnauer

TORHÜTER
J. Kempf

VERTEIDIGER
Karl Koblet (Koblet III)
Gustav Gottenkieny

MITTELFELDSPIELER
Emil Güttinger
Karl Hegnauer (Hegnauer II)
Gustav Adolf Steiner

STÜRMER
G. Frankenfeldt
Eduard Freihofer
Adolf Wartmann
Karl Kuhn
J. Vonau
Louis Weilenmann (Weilenmann III)

Ver. FC Winterthur-Veltheim 1918/19 – Serie A, Gruppe Ostschweiz (1. Stärkeklasse) – 1. von 8
Auf dem Bild: Die zweite Mannschaft des FC Winterthur, fotografiert nach dem Spiel Ver. FCWV II – FC Töss I auf der Schützenwiese. – Wegen der Spanischen Grippe in der Schweiz, die ihren Höhepunkt in der Zeit von Mitte Oktober bis Mitte November 1918 hat, steht die Fussballmeisterschaft vor dem Abbruch. Im Dezember stellt die SBB den Eisenbahnverkehr wegen kriegsbedingter Kohleknappheit am Sonntag, dem üblichen Matchtag, ein. Dazu werden viele Fussballfelder als Anbauflächen genutzt. – Finalspiele: Regionalmeister West–Ost, So 1/6/1919 in Bern: Servette Genf–Ver. FCWV 0:0. – Zentral–West, So 15/6/1919 in Lausanne: Étoile La Chaux-de-Fonds–Servette 3:2 – Zentral–Ost, So 22/6/1919 in Basel: Étoile La Chaux-de-Fonds–Ver. FCWV 2:1. MEISTER wird Étoile La Chaux-de-Fonds.

1. CAPTAIN
Karl Hegnauer

TORHÜTER
J. Kempf
A. Madliger

VERTEIDIGER
Hugo Fontana
Gustav Gottenkieny

MITTELFELDSPIELER
Karl Hegnauer (Hegnauer II)
Karl Koblet (Koblet III)

STÜRMER
G. Frankenfeldt
Karl Kuhn
Hans Roth
Gustav Adolf Steiner
Emil Wegmann (Wegmann I)
Louis Weilenmann (Weilenmann III)

Ver. FC Winterthur-Veltheim 1919/20 – Serie A, Gruppe Ostschweiz (1. Stärkeklasse) – 4. von 8
V.l.: Emil Wegmann (Wegmann I), Karl Kuhn, Gustav Adolf Steiner, Schiedrichter Ulrich Koblet (Koblet I), Hugo Fontana, Louis Weilenmann (Weilenmann III), Karl Hegnauer (Hegnauer II), J. Kempf, Gustav Gottenkieny, G. Frankenfeldt, Karl Koblet (Koblet III). Fotografiert vor dem internationalen Freundschaftsspiel gegen Halle am 29/11/1919. – *Foto:* FCW-Archiv.

Wacker München – FC Winterthur 1:3 (1920)

ZWEITER
Serie A Ost

1. CAPTAIN
Karl Hegnauer

TORHÜTER
Walter Angst

VERTEIDIGER
Max Ita
Karl Koblet (Koblet III)

MITTELFELDSPIELER
Karl Hegnauer
Gustav Adolf Steiner
Louis Weilenmann (Weilenmann III)

STÜRMER
Hugo Fontana
J. Härry
Karl Kuhn
Wilhelm Ringger
Hans Roth
Otto Weilenmann (Weilenmann II)

FC Winterthur-Veltheim 1920/21 – Serie A, Gruppe Ostschweiz (1. Stärkeklasse) – 2. von 8 (Regionalvizemeister)
V.l.: Gustav Adolf Steiner, Karl Koblet, J. Härry, Karl Hegnauer, Walter Angst, Max Ita, Louis Weilenmann, Hugo Fontana, Otto Weilenmann, Karl Kuhn, Hans Roth, Willy Ringger. – Fotografiert auf der Schützenwiese am 30/1/1921 vor dem Serie-A-Spiel gegen den drittplatzierten FC Zürich. Nachdem es zur Pause 0:4 steht, schiesst der FCW in der zweiten Halbzeit fünf Tore und gewinnt 5:4. – *Foto:* FCW-Archiv.

Die beiden Bilder stammen aus dem entscheidenden Meisterschaftsspiel der Serie A vom 13/3/1921 in Zürich auf dem GC-Platz: **Grasshopper Club Zürich – Ver. FC Winterthur-Veltheim 0:0**. Durch das Unentschieden wird der GCZ mit den ehemaligen FCW-Spielern Gustav Gottenkieny, Robert Sträuli und G. Frankenfeldt Regionalmeister und Schweizermeister und der FC Winterthur wird Regionalzweiter der Ostschweiz. – *Oben:* Der FC Winterthur-Verteidiger (und spätere Stürmer) Max Ita bei einer erfolgreichen Abwehr eines Linkscorners, die drei GC-Stürmer Inaebnit, Gilchrist und Sibinga (v.l.) haben das Nachsehen. – *Unten in der Bildmitte:* Gustav Adolf Steiner.

1. CAPTAIN
Karl Koblet

TORHÜTER
Hermann Büeler (Büeler II)

VERTEIDIGER
Max Ita
Karl Koblet

MITTELFELDSPIELER
August Martin (Martin III)
Hans Roth
Otto Weilenmann (Weilenmann II)

STÜRMER
Fasson
Büeler (Büeler I)
Arthur Huber
Karl Kuhn
Jacques Huldi
Emil Schneider
Suter

Ver. FC Winterthur-Veltheim 1922/23 – Serie A, Gruppe Ostschweiz (1. Stärkeklasse) – 3. von 8
Der FCW an Ostern 1923 in Barcelona, *V.l.:* K. Bürgi (Sportkommission), Karl Kuhn, Fasson, Hans Roth, Willi Wegmann, Max Ita, A. Geser (SC Brühl St.Gallen), Willy Wolf, Huber (SC Brühl), Schneider, Genhard (Goalie, Luzern), Peterli (Wil), Karl Neubert, Karl Koblet. Auf dem Bild fehlen Max Haggenmacher, Karl Hegnauer (Masseur), Jacques Huldi, O. Hürzeler (Aarau) und Karl Ommerli (Sportkommission).

Am Abend des 29/3/1923 reist der verstärkte FC Winterthur I mit dem Zug für zwei Wochen nach Barcelona, wo er am Morgen des 31/3 eintrifft. Der FCW spielt zweimal gegen den CE Sabadell: am Ostersonntag, 1/4/1923 vor 3500 Zuschauern, 4:1 (2:0), und am Ostermontag, den 2/4 um 16 Uhr vor 3000 Zuschauern 2:1 (0:0). Am Mittwoch lässt man sich von Hans Gamper persönlich das Gelände des FC Barcelona zeigen und ist von der Grösse und Ausgestaltung des Platzes sehr beeindruckt. Am Freitag führt Gamper die 19-köpfige Reisegruppe des FCW ins Clubhaus des Club Marítim de Barcelona. In der zweiten Woche spielt der FCW dann zweimal gegen den FC Martinenc Barcelona (B-Meister 1922/23): am Samstag 7/4/1923 1:1 (0:0) und am Dienstag, 10/4 um 16 Uhr, 4:3 (1:1). Der FCW-Standardtorhüter Hermann Büeler nimmt an der Spanienreise nicht teil, weil er sich auf die Maturitätsprüfungen vorbereitet. – *Foto:* Aus dem FCW-Cluborgan, FCW-Archiv.

1. CAPTAIN
Karl Hegnauer

TORHÜTER
Hermann Büeler (Büeler II)

VERTEIDIGER
Karl Hegnauer
Max Keller
Karl Koblet

MITTELFELDSPIELER
August Martin (Martin III)
Hans Roth
Otto Weilenmann (Weilenmann II)

STÜRMER
E. Götte
Karl Kuhn
W. Kunz
W. Peter
Alfred Uehli
Willi Wegmann
Louis Weilenmann
Oskar Zingg

Ver. FC Winterthur-Veltheim 1923/24 – Serie A, Gruppe Ostschweiz (1. Stärkeklasse) – 6. von 9
V.l.: Alfred Uehli, Max Keller, Oskar Zingg, Hermann Büeler, W. Peter, Willi Wegmann, Louis Weilenmann, W. Kunz, Hans Roth, Karl Hegnauer, E. Götte.
Der benachbarte SC Veltheim belegt 1923/24 hinter dem Ver. FCWV den 7. Platz in der Serie A Ost.

FC Töss – FC Winterthur auf dem Sportplatz Nägelsee in Töss: FCW-Goalie Hermann Büeler bei Faustabwehren. – 1923/24

1. CAPTAIN
Karl Hegnauer

TORHÜTER
Hermann Bühler (Büeler II)
Charles Pasche

VERTEIDIGER
Max Ita
Max Keller
Karl Koblet

MITTELFELDSPIELER
Karl Hegnauer
August Martin (Martin III)
Hans Roth

STÜRMER
R. Billeter
Karl Kuhn
W. Kunz
K. Ladtmann
Hans Roth
Louis Weilenmann

Ver. FC Winterthur-Veltheim 1925/26 – Serie A, Gruppe Ostschweiz (1. Stärkeklasse) – 7. von 9
Fotografiert am 25/10/1925 in St.Gallen vor dem Spiel Brühl St.Gallen – Ver. FC Winterthur-Veltheim 3:2.
Der benachbarte SC Veltheim belegt 1925/26 den 9. Platz in der Serie A Ost.

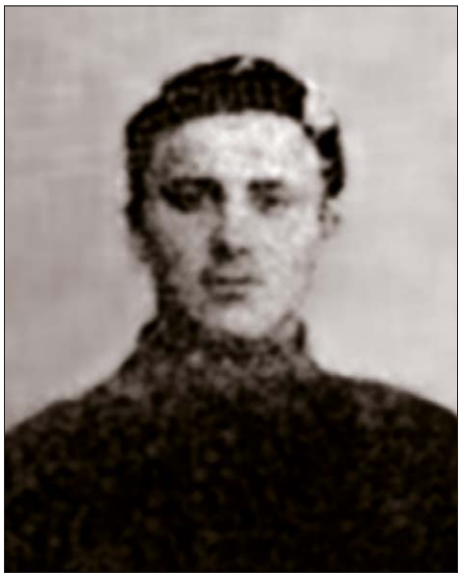

GIULIO ‹JULIUS› CEDERNA

*5/9/1876 (Mailand), †24/12/1939

1897/98–1900/01	**FC Winterthur** (Serie B)
1901/02–1904/05	**Milan Foot-Ball & Cricket Club**

Giulios Vater Antonio Cederna eröffnet im Mailänder Stadtteil Gratosoglio die Baumwollspinnerei Cederna und später zwei weitere Betriebe.

Giulio geht von 1896 bis 1900 ans Technikum Winterthur, wo er an der «Schule für Chemiker» studiert. Am 19/5/1896 meldet er sich in der Stadt an mit Wohnsitz bei der Witwe Stahel an der Museumsstrasse 105. Im Oktober zieht er zu E. Graf an die Gertrudstrasse 12 und 1899 zu Fräulein Forster an die Palmstrasse 6. Nach Abschluss der Chemikerschule reist er am 14/6/1900 ohne Abmeldung ab (Stadtarchiv Winterthur, Register Ausländer, Nr. E23718, Signatur Stadtarchiv: JBf 89).

Im Juli 1897 wird Julius FCW-Mitglied und spielt am 16/1/1898 als Verbindungsspieler seinen ersten Match für den FCW. Bereits beim zweiten Match nimmt er die Position des Goalkeepers ein, auf welcher er in der Folge meist spielt. Presseberichte weisen auf sein hervorragendes Spiel hin und auch im FCW-Protokollbuch zum Match gegen den FC Basel (0:1) vom 20/11/1898 steht: «Das Publikum war ganz entzückt über das grossartige Spiel Cedernas.» Das ‹Schweizer Sportblatt› schreibt am 22/11/1898 zum Match gegen den Anglo-American F.C.: «Dazu kommt noch das geradezu grossartige Spiel des Winterthurer Goalkeepers Cederna, der mit der allergrössten Ruhe und Sicherheit die schwersten Bälle und Shots hob. Man wird wohl schwerlich einen Goalkeeper für das Schweizer Team finden können wie jenen Winterthurs.»

1901/02 stösst Cederna zum Milan Foot-Ball & Cricket Club, der späteren AC Milan. Im Turnier um die MEDAGLIA DEL RE schiesst er die «Rossoneri» 1902 als Stürmer mit sieben Toren in drei Spielen zum Sieg. Er tritt dem Klub daraufhin offiziell bei, schiesst als Stürmer aber kaum mehr Tore. Ab 1904 spielt er wieder als Torhüter.

Vom Vater übernimmt Giulio Cederna die Leitung der Baumwollspinnereien. Er heiratet, wird Vater von fünf Töchtern und einem Sohn. Seine Tochter Camilla schreibt 1980 in ihrer Autobiografie über seine Leidenschaft für das Zeichnen und die Malerei und über die tiefe Trauer, die ihn nach dem Tod einer Tochter befällt. 1939 stirbt er an einer Krebserkrankung. ⚽

HEINRICH ‹HENRY›/‹HENRI› MÜLLER

*4/6/1889, †11/5/1957 (Montreux)

1903/04	**FC Winterthur** Junioren
1904/05–1910/11	**FC Winterthur** (Serie A)
1910	**Internazionale Milano** (Prima Categoria)
1911/12	**Torino FC** (Serie A)
1912	**Firenze FC** (Toskanische Meisterschaft)
1912/13–1916/17	**FC Winterthur** (Serie A)
1909–1913	**11 Länderspiele** Schweiz (Captain)
1924–1943	Technische Kommision **Nationalmannschaft**
1933–1934	Co-Trainer **Nationalmannschaft**
1934–1942	Trainer **Nationalmannschaft** (ohne WM 1938)

Georges Lang schreibt im FCW-Cluborgan: «In den städtischen Schüler-Meisterschaften, die unter der ausgezeichneten Leitung von Sekundarlehrer Hürlimann standen, war unser Henry früh von unserem Ehrenmitglied Dr. Fritz Ehrensperger als vielversprechendes Talent erkannt und noch während der ersten Jahre seines Studiums an der Industrieschule unseres Gymnasiums in die Juniorenabteilung des FCW aufgenommen worden. Nach nur einem Jahr spielte er in der ersten Mannschaft. Seine kräftige Konstitution und sein berühmtes Stellungsspiel eigneten sich für den von ihm bevorzugten Posten eines Verteidigers.»

Mit dem FCW wird Henry Müller drei Mal SCHWEIZER MEISTER, beim zweiten und dritten Titel ist er jeweils Erster Captain. Als solcher stellt er die Mannschaft auf und leitet die Trainings.

Nach dem Abschluss seines Zivilingenieur-Studiums an der ETH zieht er 1910 wie viele seiner Teamkollegen zur Weiterbildung ins Ausland: Für acht Spiele steht er beim ein Jahr zuvor gegründeten Inter Mailand im Tor und wird ITALIENISCHER MEISTER. 1911/12 wechselt er zum Torino FC, wie vor ihm bereits die FCW-Spieler Georges Lang, Karl Arbenz, Heinrich Bachmann und Karl Egli.

In Turin arbeitet er in der Fabrik des Schweizers Alfredo (Frédéric) Dick (1865–1909), spielt mit dem FC Turin 13 Spiele und schiesst drei Tore. 1912 spielt er einige Spiele für den FC Florenz, bevor er nach Winterthur zurückkehrt.

Von 1909 bis 1913 ist Henry Müller Captain der Nationalmannschaft. 1924 wird er Mitglied der Auswahlkommission der Nationalmannschaft. Ab 1933 ist er Co-Trainer und ab 1934 (inkl. der WM 1934 in Italien) bis 1942 Trainer der Nationalmannschaft (mit Ausnahme des WM-Turniers 1938). ⚽

GEORG ‹GEORGES› LANG

*Winterthur, †1959 (Winterthur)

1901/02	**FC Winterthur** Junioren
1902/03–1908/09	**FC Winterthur** (Serie B ↗ Serie A)
1908–1909	**2 Länderspiele** Schweiz
1909/10	**Torino FC** (Serie A, Italien)
1910/11	**FC Winterthur** (Serie A)
1922/23	**Le Havre Athletic Club**

Georges Lang spielt als beidfüssiger Stürmer meist auf der Position des linken Innenstürmers (Halblinks), wo er den Ball gerne mit dem linken Fuss stoppt, um ihn im gleichen Moment mit dem rechten Fuss kraftvoll und unhaltbar ins gegnerische Tor zu knallen. 1905/06 und 1907/08 wird er mit dem FC Winterthur zweimal SCHWEIZER MEISTER. 1908/09 amtet er als FCW-Vereinspräsident. Am 8/3/1908 spielt er zum ersten Mal für die Nationalmannschaft, zusammen mit den FCW-Stürmern Ernst Walter, Jacques Reich und Adolf Frenken. Die Schweiz verliert gegen Frankreich mit 1:2, Dölf Frenken erzielt das einzige Schweizer Tor. Am 4/4/1909 bestreitet Lang sein zweites Länderspiel.

1909 nimmt Lang mit dem FCW an der ‹Sir Thomas Lipton Trophy› in Turin teil. Am 11/4/1909 gewinnt der FCW gegen Torino XI, eine Auswahl von Spielern von Juventus Turin und Torino FC, mit 1:2. Lang schiesst in der 25. Minute das Anschlusstor und in der 55. Minute den Siegtreffer mittels Penalty. Am 12/4/1909 verliert der FCW den Final gegen die Minenarbeiter-Mannschaft West Auckland Town FC aus Grossbritannien mit 0:2.

Nach dem Turnier holt der Schweizer Textil-Industrielle Frédéric ‹Alfredo› Dick viele Winterthurer Spieler, darunter Georges Lang, zum Torino FC. 1909/10 erzielt Lang als linker Innenstürmer 22 Tore in 16 Partien und verhilft dem Torino FC damit zum vierten Rang in der italienischen Serie A. An Pfingsten 1910 spielt Torino mit Arbenz, Bachmann, Egli, Kündig und Lang auf der Winterthurer Schützenwiese und gewinnt mit 2:0 gegen den FCW.

1911 nimmt Lang in Mailand eine Kaderposition bei den Fiat-Werken an und siedelt später als Montage-Ingenieur ins französische Le Havre über, wo er im ersten Team des Le Havre AC Fussball spielt. Für entscheidende FCW-Spiele wird er jeweils nach Winterthur aufgeboten. Es existiert ein Teamfoto, das den «Dribbler» Jacques Reich und den «Bomber» Georges Lang 1923 im ersten Team des Le Havre AC zeigt. ⚽

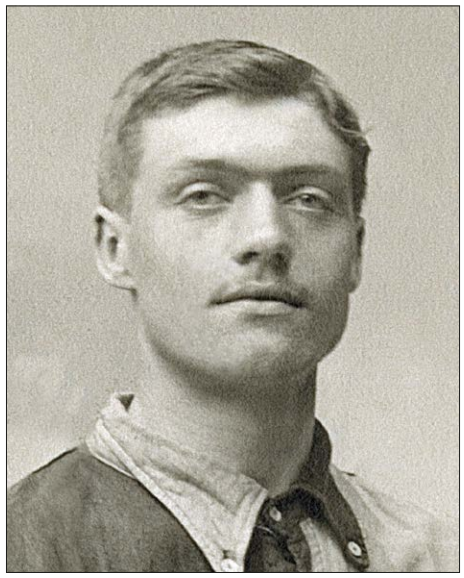

HEINRICH ‹ENRICO›/‹PICO› BACHMANN

*30/10/1888 (Turbenthal), †4/11/1980 (Ventimiglia)

1907/08–1908/09	**FC Winterthur** (Serie A)
1909/10–1915/16	**Torino FC** (Serie A, Italien)
1918/19	**Internazionale Milano** (Serie A, Italien)
1919/20–1923/24	**Torino FC** (Serie A, Italien)
1925/26	Trainer **Torino FC** (Serie A)
1932/33	Trainer **US Grosseto**
1932/33	Trainer **US Alessandria**
1934/35–1935/36	Trainer **AC Siena**
1936/37	Trainer **ACR Messina**

Heinrich Bachmann (Bachmann I) ist ein Mittelfeldspieler mit ausgezeichneter Ballkontrolle, körperlich stark, präsent und hartnäckig. Der Kopfballspezialist kann sowohl im Angriff als auch in der Verteidigung spielen. Mit dem FC Winterthur wird er 1907/08 auf der Position im linken Mittelfeld SCHWEIZER MEISTER. In seiner Zeit beim FC Winterhur ist er von Mai 1907 bis Oktober 1908 auch Aktuar (Protokollführer).

Wie ein Jahr vor ihm Georges Lang wandert Heinrich Bachmann im Januar 1910 zum Torino FC ab, wo er Arbeit in der Fabrik von Alfredo Dick erhält. Am 21/3/1909 spielt er sein erstes Spiel für den FC Turin, das prestigeträchtige Derby gegen den Stadtrivalen Juventus, und gewinnt mit seinem neuen Klub 2:1. Vittorio Pozzo heisst sein damaliger Trainer beim FC Turin, und dieser setzt ab diesem Match auf Enrico, wie Heinrich in Turin genannt wird. Als ‹Enrico Bachmann› erlangt er in Turin den Status einer Klublegende. Später nennen ihn die Fans liebevoll ‹Pico› (Spitzhacke). Emilio Colombo, einer der grossen Sportjournalisten jener Zeit schreibt: «Pico ist der beste Halfback Italiens.»

Von 1909/10 bis 1923/24 bestreitet Enrico Bachmann 166 Spiele für den Torino FC und schiesst gesamthaft 18 Tore. Ab 1912/13 bis zu seinem Karriereende als Spieler ist er Captain der Mannschaft. Während der Kriegsjahre setzt der Torino FC seine Teilnahme an der Meisterschaft aus, Bachmann spielt 1918/19 bei Inter Mailand.

1910/11 bringt er seinen jüngeren Bruder Adolph Bachmann mit nach Turin, der beim FCW wegen seines Betragens aus dem Klub geworfen wird. Adolfo Bachmann (Bachmann II) spielt zwei Saisons bei Turin und schiesst 17 Tore in 31 Spielen.

Enrico Bachmann heiratet, wird Vater einer Tochter und findet in Italien seine zweite Heimat. ⚽

HANS KOBLET
*1890, †18/12/1957

1908/09–1909/10	**FC Winterthur**
1910/11–1914/15	**FC Veltheim**
1915/16–1926/27	**Vereinigte FC Winterthur-Veltheim**

Bereits als Kind spielt Hans Koblet Fussball. 1909/10 spielt er als FCW-Passivmitglied einen Match mit der ersten FCW-Mannschaft. Seine Brüder Karl und Ulrich sind FCW-Aktivmitglieder. Später spielt Hans in der ersten Mannschaft des FC Veltheim. Mit seinem Bruder Ulrich, der beim FCW bleibt, ist er 1915 die treibende Kraft bei der Fusion der beiden Vereine im Ersten Weltkrieg. Beim legendären Spiel gegen St.Gallen zum Saisonende 1916/17 steht er mit auf dem Platz. Bis 10 Minuten vor Schluss führt St. Gallen mit 0:2 und droht den FCW von der Spitze zu verdrängen, doch zur Freude des zahlreichen Publikums kehrt der FCW das Spiel und gewinnt 3:2. Der FCW wird Ostschweizer Meister und kurz darauf Schweizer Meister.

Während mehr als 50 Jahren gilt Hans Koblet als treibende Kraft im Verein. Fair, ehrlich, offen, direkt, willensstark, konsequent, zielbewusst und mit einem guten weichen Herz setzt er sich dafür ein, dass der FCW sportlichen Erfolg und gesellschaftliches Ansehen geniesst. Für seine verbindende Arbeit wird er 1923/24 vom FCW und 1946 vom Schweizerischen Fussball- und Athletikverband zum Ehrenmitglied ernannt und 1946 auch mit dem Titel des FCW-Ehrenpräsidenten geehrt.

Koblet absolviert eine Malerlehre im Geschäft seines Vaters und geht als Wandergeselle auf Walz bis nach Norddeutschland. Ende der 1920er-Jahre übernimmt er mit seinem Bruder Karl – auch er Stammspieler der ersten Mannschaft – den väterlichen Betrieb. Er heiratet und bekommt einen Sohn.

Bis zu seinem Tod hat Hans Koblet ununterbrochen wichtige FCW-Ämter inne, oft mehrere gleichzeitig: Er ist Vereinspräsident (1918–1919, 1926–1927), Präsident der Fussball-Abteilung (1929–1930, 1950–1956), Spielkommissionsmitglied, Platzkommissions- und Sportkommissionspräsident, FCW-Delegierter im Stadtfussballverband, Präsident des internationalen Turniers, Präsident des Grümpelturniers, etc. Als Präsident der Sportplatz- und Tribünengenossenschaft ist er die treibende Kraft hinter dem Bau der ersten Tribüne, dem Ausbau des Sportplatzes zum kleinen Stadion mit Gegentribüne und dem Bau der zweiten Tribüne, deren Fertigstellung er nicht mehr erlebt.

GUSTAV ‹GUSCHTI› GOTTENKIENY
*8/5/1892

1906/07–1915/16	**FC Winterthur** (FCW II, Serie A)
1914/15–1917/18	**Stella Fribourg** (Serie A)
1918/19–1919/20	**Ver. FC Winterthur-Veltheim** (Serie A)
1920/21–1927/28	**GC Zürich** (Serie A)
1920–1925	**14 Länderspiele** Schweiz
1922/23	Trainer **SC Veltheim** (Serie B ↗)

Gottenkieny ist ein beidfüssig gleich starker Fussballer. Bereits mit 14 Jahren debütiert er beim FCW als Innenstürmer. Mit 17 wird er Verteidiger. Eine gesicherte Rekonstruktion seiner Karriere anhand der verfügbaren Quellen ist schwer möglich.

Während der Kriegsmeisterschaft im Ersten Weltkrieg scheint Gottenkieny gleichzeitig bei Stella Fribourg (später: FC Fribourg) und beim FC Winterthur zu spielen. Ducret schreibt in seinem Standardwerk ‹Das Goldene Buch des Schweizer Fussballs›, Gottenkieny sei von 1914 bis 1918 bei Fribourg an der Seite von Edouard Duriaux zum aussergewöhnlichen Verteidiger herangereift.

Aus FCW-Teamfotos, aus Matchbildern, Mitgliederlisten und Spielberichten in der Presse wird ersichtlich, dass Gottenkieny – ausser in den Jahren 1916 bis 1918 – immer (auch) beim FCW gespielt hat.

Nach dem Ersten Weltkrieg beginnt schleichend und verdeckt das Berufsspielertum. Gottenkieny wird 1920 durch den GC Zürich abgeworben. Einige Jahre später wechseln weitere herausragende Spieler von Winterthur zum GC: Robert Sträuli, G. Frankenfeldt, Charles Pasche und die SC-Veltheim-Spieler Max und Walter Weiler. Nicht zuletzt damit beginnt der langsame sportliche Niedergang des FCW. 1920 bestreitet Gottenkieny sein erstes Spiel mit der Nationalmannschaft. Mit dem GC Zürich wird er 1920/21 und 1927/28 SCHWEIZER MEISTER und gewinnt in der Saison 1926/27 das DOUBLE. 1922/23 trainiert er den SC Veltheim (mit Max und Walter Weiler) und führt den SCV zum Aufstieg in die Serie A. 1924 gewinnt er mit der Nationalmannschaft an den Olympischen Sommerspielen in Paris SILBER.

Ducret: «Gottenkieny war die Bescheidenheit in Person, aber mit einem eisernen Willen ausgestattet. Wie ein guter Wein verbesserte er sich mit zunehmendem Alter. Er war ein Verfechter der Trainingsmethode mit dem Sprungseil. Er gab nur eine Schwäche zu: Er liebte Süssigkeiten zu sehr.»

KARL ‹HAGENBECK› HEGNAUER – HEGNAUER II
*4/11/1891, † 8/1977 (Berlingen TG)

1908/09–1914/15	**FC Veltheim, FCV/FCW** kombiniert
1915/16–1930/31	**Ver. FC Winterthur-Veltheim** (Serie A)
1931/32–1946/47	**FC Winterthur** Veteranen
07.1936–12.1936	Trainer **FC Winterthur**
1936/37	**FC Winterthur** II (3. Liga ↗ 2. Liga)

Karl Hegnauer beginnt mit dem Fussballspielen beim FC Veltheim, genau wie seine beiden Brüder Albert (Hegnauer I) und Henri (II), die Brüder Hans und Karl Koblet, Karl Kuhn, Emil Güttinger und andere. Wie seine Brüder und sein fussballbegeisterter Vater Albert Hegnauer senior (†1935) wird er vom FCW zum Freimitglied ernannt (und muss damit keine Mitgliederbeiträge mehr entrichten). Später wird er FCW-Ehrenmitglied.

Als im August 1914 der Erste Weltkrieg ausbricht und viele aktive Fussballer zum Grenzdienst einrücken müssen, vereinbaren der FCW und der 1908 gegründete FC Veltheim, dass sie mit gemischten Mannschaften an der Interims-Meisterschaft des Schweizerischen Fussball- und Athletikverbands teilnehmen. So spielt Karl Hegnauer 1914/15 erstmals für den kombinierten FCW/FCV auf der Schützenwiese, auf seiner bevorzugten Position als Center-Half – als zentraler Mittelfeldspieler. Die kombinierte Mannschaft belegt den zweiten Platz der Serie A in der Region Ostschweiz. 1916/17 dann wird Hegnauer als Vizecaptain und Center-Half mit dem Ver. FCWV Schweizer Meister

20 Jahre spielt der Ausnahmekönner in der Folge für die erste FCW-Mannschaft, in späteren Jahren als Captain und Verteidiger. Obwohl mehrfach in Erwägung gezogen wird, Hegnauer in die Nati zu berufen, schafft er es wegen der starken Konkurrenz auf seiner Spielposition (und der schwachen Form Winterthurs) nicht ins Nationalteam. Doch er gilt landesweit als Spitzenfussballer und als Sportsmann erster Güte, als Vorbild in Sachen Kameradschaft, Einsatz und Fairness. Auch 1930 noch, im Alter von 39 Jahren, hilft er im ersten Team aus, wenn einer der beiden Standardverteidiger ausfällt. 1931 gewinnt er mit dem FCW-Senioren-Team gegen die FC Thun Senioren das Herausforderungsspiel um den Schweizer Senioren-Cup. 1936 verhilft er dem FCW II zum Aufstieg.

Nach seiner Heirat nennt er sich Karl Hegnauer-Frei. Seinen Lebensabend verbringt er im Pflegeheim Buche in Berlingen am Untersee.

CHARLES ‹CHARLY› PASCHE
* 1903, † 1958

	Servette FC Genève II (Serie B)
	FC Baden
1925/26	**FC Winterthur-Veltheim** (Serie A)
1926–1931	**17 Länderspiele** Schweiz
1926/27–1933/34	**GC Zürich** (Serie A → Nationalliga)
1934/35	**Servette FC Genève** (Nationalliga)

Charly Pasche wird als Torhüter der zweiten Mannschaft von Servette Genf gross.

Als er nach Baden zieht, um bei Brown Boveri als Techniker zu arbeiten, wechselt er zum FC Baden.

Seine Karriere in der Serie A beginnt 1925/26 beim FC Winterthur-Veltheim. Pasche arbeitet zu dieser Zeit als Lehrer an der Kunstgewerbeschule Zürich. GC entdeckt ihn in den Direktbegegnungen gegen den FCW in der Serie A und lotst ihn nach Zürich.

Von 1926/27 bis 1932/33 spielt er beim GCZ und gewinnt 1926/27 das DOUBLE. 1927/28 und 1930/31 wird der GCZ MEISTER und stösst in den Cupfinal vor. 1931/32 wird die Nationalliga als oberste Spielklasse eingeführt: GCZ wird Vizemeister und CUPSIEGER. 1932/33 erreicht GC ebenfalls den Cupfinal und wird Vizemeister hinter Servette.

Der grosse Pasche «mit den endlosen Armen» hat manchmal Mühe mit Flachbällen, bildet aber mit Verteidigern wie Gottenkieny, de Weck, Max Weiler (Weiler I) und Walter Weiler (Weiler II) das solide Rückgrat im Klub und in der Nati.

In der Nationalmannschaft steht er während seiner ganzen Karriere im Konkurrenzkampf mit einem anderen Genfer, Frank Séchehaye, ab 1932/33 Hüter bei Servette. Dennoch bringt es Charly Pasche zwischen 1926 und 1931 auf 17 Länderspiele. Bei den Olympischen Spielen 1928 und an der WM 1934 aber steht Séchehaye im Tor.

1933/34 wird die Nationalliga zur schweizweit ausgetragenen Ganzjahresmeisterschaft. Servette gewinnt (mit Séchehaye im Tor), Pasche wird mit dem GCZ Vizemeister. Séchehaye verlässt Servette und geht nach Lausanne. Pasche zieht zurück nach Genf und hütet zum ersten Mal das Tor der ersten Mannschaft von Servette. 1934/35 wird er mit Servette aber nur Vizemeister. Meister wird Lausanne… mit Frankie Séchehaye im Tor.

Charles Pasche entstammt einer Musikerfamilie, sein Bruder ist ein bekannter Pianist, selber spielt er hervorragend Geige.

33 7

Vereinigte
ußball-Cl
Winterthu

Gegr

FC. WINTERTHUR

Gegründet 1896

Dreifacher Schweizer Fußball-Meister:
Saison 1905/06, 1907/08, 1916/17

Fußball - Tennis

Sportplatz Schützenwiese

Offizielles Match-Programm

Saison 1946/47

2. Jahrgang
der
Fußball-Sektion

Preis: 20 Rp.

Verlag und Redaktion: FC. Winterthur . Postfach 43 Winterthur

tikel

Gürtel

CASERMA

8. Torneo Nazionale Allievi
28-29 marzo 1948

Tessera d'entrata al campo
rilasciata a

FC WINTERTHUR

Associazione Calcio Bellinzona
Sezione Allievi

Sultana
CIGARETTES

50 JAHRE
LCLUB WIN
1896-1946

Ver.F.C.Winterth
Grümpelturnier

A N M E L
G r ü m p
Sonntag, d

Name & Vorn

Genaue Adre

Mitglieder--
(Aktiver,Jun

Bemerkungen:

G R U E M P E L - T U R N I E R 1945
der V e r. F. C. W i n t e r t h u r

Sonntag, den 1.Juli

auf dem Spor

Besammlung vor der
T r i b ü n e:
Vorm. 7½ Uhr

W e

1. Zur Teilnah
Junioren, S
der Ver.F.C
Mannschafte
klubs - zug
höchstens i
wirken.

2. Jeder Spieler hat vor Begi
Einsatz zu entrichten. Die
Deckung der administrative
schaffung der der Siegerpr

3. Jede Turnie
In Begründe
Spieler aus

STATUTEN
DES

ERTHURER
T-VEREIN

OBERWINTERTHUR-TÖSSFE

FC. WINTERTHUR

GEGRÜNDET 1896

SPORTPLATZ SCHÜTZENWIESE

FUSSBALL
TENNIS

MATCH-PROGRAMM 1949/50

5. Jahrgang

Verlag u. Redaktion: Reklamekommission des FC. Winterthur · Postfach 43

Preis: 25 Rp.

Fussball

Sportplatz Schützenwiese

Sonntag den 25. Juni, 15.00 Uhr

1. Liga-Aufstiegs-
FINAL

Winterthur

gegen

Concordia Basel

13.15 Uhr Vorspiel:
Winterthur Jun. I - Concordia Basel Jun. I

Mitglieder beider Vereine
voll zahlungspflichtig P2129

40

Foto: JERZOVSKAJA

1. Liga

Blue Stars – Winterthur

Beginn 13.30 Uhr — Schiedsrichter: Alois Kopp, Luzern

Blue Stars					Winterthur
Kupfer	Widmer	Schneider			
	Rihs	Diggelmann	Grubenmann		
Weber	Kuhn	Scheller	Sennhauser	Gremminger	
	Aeby	Kägi	Schöni	Koblet	
	Schlegel	Bühler	Ugolini		

Programm für Sonntag, 16. Oktober 1949

Sportplatz Schützenwiese
Samstag, den 29. Mai
7.30 h Internationales Juniorenspiel
Vienna Jun. - Winterthur Jun.
(Wiener Jun. Meister)
Eintrittspreise: Stehplatz -.80, Tribüne 1.40
Mitglieder 55 Rp.

Vereinigte F. C. Winterthur Cluborgan

FC. WINTERTHUR

Gegründet 1896

Dreifacher Schweizer Fußball-Meister: Saison 1905/06, 1907/08, 1916/17

Fußball - Tennis

Sportplatz Schützenwiese

Match-Programm

Saison 1947/48

3. Jahrgang

Verlag und Redaktion: FC. Winterthur · Postfach 43

Preis: 20 Rp.

Fussball

Sportplatz Schützenwiese
Sonntag, den 12. Juni
13.45 Uhr Junioren-Final, Kat. A
Winterthur Jun. Ia - Adliswil Jun. I
15.30 Uhr I. Liga-Final
Winterthur I - Etoile Sporting
Eintrittspreise:
Stehplatz: Herren Fr. 2.—, M
Studierende, Lehrlinge Fr. 1.
Damen, Schüler Fr. —.50
Tribünenzuschlag einheitlich
Vorverk

Gély I et Glisovic attaquent et Baumgartner s'empare de la balle. (Bouboule.)

Faute de griffes les «Lions» perdent la par

Une victoire à la Pyrrhus

MALLEY—WINTERTHOUR 3—2

Arbitrage satisfaisan[illegible] M. Surdez, de Delémont.
Spectateurs : 3500.
Terrain : excellent.
Malley : Kunz ; Mermoud, Schnydrig ; Pittet, Gramegna, Frioud ; Tschan, Rochat, Glisovic, Guhl, Gély I.
Winterthour : Baumgartner ; Schœni, Gremminger ; Bossart, Kaegi, Ugolini ; Horlamus, Grubenmann, Berger, Scheller, Pastega II.

Le retour en forme des Malleysans constaté lors de l'expédition de Schaffhouse de dimanche dernier, n'était-il qu'un réveil sans lendemain ? On serait tenté de le croire si l'on

par un travail de titans, ont terminé le dans un état de fatigue qui contrastait fo celui de fraîcheur de leurs adversaires. C Pyrrhus à Asculum, les supporters du Malley peuvent dire : « Encore une comme celle-là et nous sommes pe Encore un dimanche pareil et les avants **cendants** (nous soulignons) du F.-C. seront sur les « boulets » comme on gairement, car la facture du jeu et la co physique des équipiers sont en relation directe avec les efforts continus exigés certes impossible à trois avants de tenir les ailes et le centre et de récupérer au mesure.

Les « Lions » de Winterthour ont p

50 JAHRE F

Statuten
und
Wettspiel-Reglement
der
Fußball-Vereinigung Winterthur und Umgebung

1926 unterschreibt die Familie Burkhalter, hier beim Heuen vor der Holztribüne, mit dem FCW einen Vertrag über die Grasnutzung der Sportplätze auf der Schützenwiese. Der Heuwagen wird von einer Kuh gezogen. – *Foto:* Hans Ebner, Winterthurer Bibliotheken, Sammlung Winterthur.

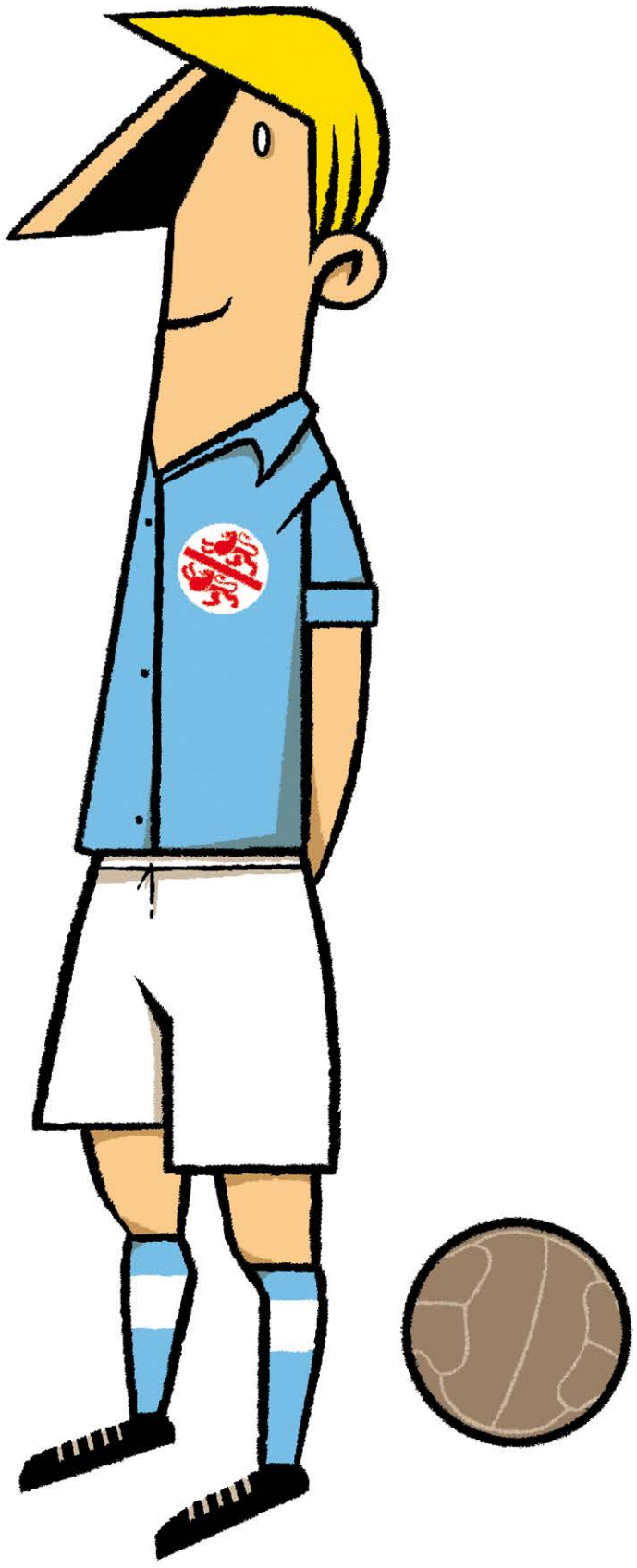

Der FC Winterthur spielt unter wechselndem Namen mit wechselnder Spielbekleidung. Auf weisse Hemden mit blauem Kragen und schwarzen Hosen folgen weisse Hemden mit schwarzen Hosen. Diese werden später durch hellblaue Trikots mit weissem Kragen abgelöst, die anfangs mit schwarzen und ab 1937/38 dann mit weissen Hosen kombiniert werden. Dazwischen spielt der FCW auch mal in weiss-hellblau-gestreiften Trikots.

Illustration: JERZOVSKAJA

1926–1946: WIRTSCHAFTSKRISE, WELTKRIEG

Aufstieg und Niedergang des FC Winterthur sind stark mit der wirtschaftlichen Entwicklung der Stadt verbunden. In den 1930er-Jahren stürzen Winterthur und der FCW in eine tiefe Depression. Das Gehalt des Trainers wird 1934 bis 1936 direkt von Stadtpräsident Hans Widmer und seinem Freund Dr. med. Henri Friedrich bezahlt.

Arbeitslosigkeit in Winterthur 1932

Aus dem Geschäftsbericht der Verwaltungsbehörde

Ende 1931 zählt Winterthur 54 652 Einwohner*innen. Das Arbeitsamt schreibt: «Die Wirtschaftskrise hat sich für unsere Stadt besonders schwerwiegend ausgewirkt. Da die Bestellungen für unsere Exportindustrie immer mehr zurückgingen, mussten Entlassungen in grossem Umfange vorgenommen werden. Der 20/9/1931, der schwarze Tag in London, hatte für unsere Industrie verherende Folgen. Die Belastung der Öffentlichkeit durch Arbeitsbeschaffung, Arbeitslosenhilfe, und -fürsorge nahm gewaltige Dimensionen an. Um die zunehmende Arbeit im Arbeitsamt bewältigen zu können, musste eine Reorganisation vorgenommen werden. Hervorzuheben wären: die Einstellung eines Chefs im Arbeitsamt, die Schaffung eines Frauenarbeitsamtes und die Aufteilung des Arbeitsamtes in verschiedene Tätigkeitsgebiete, wie Kontrolle und Arbeitsvermittlung, Versicherungskasse, zusätzliche Hilfen (Winterhilfe, Krisenhilfe, Arbeitshilfe), Kurse, Umschulungen, Weiterbildungen, Arbeitsbeschaffung.»

Sind 1928 2049 Stellensuchende bei 2699 offenen Stellen gemeldet, sind es 1931 bereits 3804 bei 3192 offenen Stellen. Im Jahr 1932 sind 7770 Stellensuchende gemeldet bei 2489 offenen Stellen.

Bei der Frauenzentrale, die hauptsächlich Heimarbeiterinnen und Spetterinnen, Putzerinnen und Flickerinnen vermittelt, melden sich 1932 384 Arbeitssuchende, von denen 237 eine Arbeit finden. In Winterthur herrscht Not. ⚽

Buben beim Match auf der Schützenwiese.

DAS ALTE GYMNASIUM

Über manche Jahrzehnte hat das schöne Gebäude an der Stadthausstrasse, in dem jetzt das Arbeitsamt seine Büros eingerichtet hat, und dessen Räume viel Elend und Not sehen, der Erziehung der Jugend gedient.[1]

Die höheren Staatsschulen hatten dort ihren Sitz. Gymnasiasten, Industrieschüler und die Mädchen der Besenschule gingen ein und aus. Wir Schüler trieben allerlei Allotria - liessen die Gasflammen surren, beklopften die Röhren der uralten Zentralheizung, dass es in all den Schulzimmern tönte oder bespritzten uns im chemischen Laboratorium aus den bauchigen Spritzflaschen.

Beliebt war in unserer Klasse vor allem das Fussballspielen mit dem grossen Schwamm der Wandtafel, der Singsaal war ein prächtiges Spielfeld, es gab recht erbitterte Kämpfe. Was wir auf der Turnwiese im Lind beim Spiel unter Meister Niklaus Michel lernten, wurde im engeren Raum während der Pause ausgiebig erprobt. Der nasse Schwamm flog über Bänke und um unsere Köpfe und an harten Ecken erhielten wir manche blaue Flecken. Die Lehrer hatten für unser Treiben nicht immer das nötige Verständnis, hie und da mussten wir an einem freien Mittwochnachmittag für unsere Spielwut Busse tun. Es gab dann verzwickte, chemische Aufgaben zu lösen, indes die Sonne zum Spiel im Freien lockte.

DIE STARS DES F.C. WINTERTHUR

Aber das Fussballspiel war die Leidenschaft unserer Jugendjahre, trotz allen Mahnungen tschutteten wir immer wieder mit dem verbotenen Schwamm. In der freien Zeit jedoch tummelten wir uns auf der Schützenwiese, spielten einen primitiven Fussball auf ein Goal, bewunderten die Spieler des F.C. Winterthur, raunten uns ihre Namen zu, sprachen mit Ehrfurcht von Müller, Xandi, Lang, Walter und Reich, liessen uns von Koblet in die Geheimnisse des Fussballspieles einweihen und fehlten als erregte Zuschauer, die gar oft zur Ruhe gewiesen werden mussten, an keinem Wettspiel. Einer von uns sieben wurde später ein bekannter Fussballspieler, er hat an vielen harten Wettkämpfen des F.C. Winterthur teilgenommen; über manche Jahre gehörte Dr. Henri Friedrich zu den Spitzen der ersten Mannschaft.

FUSSBALL ALS WELTUMFASSENDE BEWEGUNG

Was wir zu Beginn und im Kleinen erlebten, ist zu einer grossen, weltumfassenden Bewegung geworden, hat unserem Leben einen neuen Rhythmus, einen neuen Stil gegeben. Viel Muffiges ist durch diese Bewegung ausgestaubt worden. Man hat seinen Körper wieder entdeckt, freut sich an den Schönheiten seiner Bewegungen. Es gibt Sportarten, die kaum zur Ertüchtigung des Körpers etwas beitragen, die weitgehend die Maschine als Hilfsmittel benützen, die in ihrer Übersteigerung mit guter Körpererziehung nur noch wenig zu tun haben, sondern eher für die Ausbildung von menschlichen Monstren sorgen.

PROFISPORT ALS UNTERHALTUNGSBRANCHE UND POLITPROPAGANDA

Ein grosser Teil des Professionalismus ist eine solche Züchtung von menschlichen Wunderleistungen. Durch konsequentes Training von Jugend an lassen sich unglaubliche Leistungen erzielen, die Artisten geben hiefür Beispiele zur Genüge. Manches an der Olympiade ist nicht ganz frei von solchem sportlichen Artistentum.

Seit sich der Nationalismus der Olympiade bemächtigt hat, wird diese Hochzüchtung nur noch zu einer nationalen Prestigefrage.[2]

SPORT ALS WEG AUS KÖRPERLICHER UND GEISTIGER ERSTARRUNG

Der rechte Sport aber soll begleichen und befreien aus Starre und Verbogenheiten, aus geistiger und körperlicher Gehemmtheit. Zu den guten und gesunden Sportarten gehört das Fussballspiel.

FUSSBALL ALS ERZIEHUNG ZU DEMOKRATIE UND KAMERADSCHAFT

Im Ballspiel hat die Einzelausbildung sich dem Ziel einer einheitlichen Gemeinschaftsleistung unterzuordnen. Jede fussballerische «Prima donna» schadet der Mannschaft. Die sportliche Erziehung eines Fussballspielers ist eine vielseitige, er muss laufen können, hat seinen Körper zu beherschen, muss geistig regsam sein.

Eine Fussballmannschaft ist ein Staatswesen im Kleinen, eine Demokratie mit autoritärer Leitung. Und wie im Staat die Gesinnung der Bürger für das Zusammenleben und Zusammenwirken massgebend ist, so vermag erst der gute Geist der Kameradschaft und der Wille zum Kampf eine Fussballmannschaft zum Erfolg zu führen. Der F.C. Winterthur hat 40 Jahre gute Erziehungsarbeit an der Jungmannschaft geleistet, er hat sich trotz allerlei bitteren Erfahrungen von einem ungesunden Professionalismus frei zu halten gewusst, er wollte nicht nur Spitzenleistungen erzielen, er wollte auch in die Breite wirken. Hunderte von jungen Menschen verdanken ihm ihre körperliche Ausbildung; das Glück, die Bewegungen des jungen Körpers im Spiel erleben zu dürfen.

In Sport und Spiel entfliehen wir irgendwie der uns bedrängenden Maschine, der drohenden Mechanisierung des Alltags. Der Sport ist Ausdruck unseres Sehnens nach dem lebendigen Erlebnis unserer Körperlichkeit. ⚽

---

1 Heute beherbergt das alte Gymnasium an der Stadthausstrasse die Sammlung Oskar Reinhart.

2 Hitler inszeniert die Olympischen Spiele 1936 in Berlin als Propagandaauftritt der Nationalsozialisten, Leni Riefenstahl liefert mit «Olympia» (1938) den bildgewaltigen Kinofilm dazu.

VEREINIGTE FUSSBALL-CLUBS WINTERTHUR

Dem rückschauenden Betrachter treten zwei Phänomene immer wieder vor Augen: die grosse und erfolgreiche Organisations- und Verwaltungsarbeit auf der einen, die ungenügende Assimilation der jüngeren Mitgliedschaft auf der andern Seite.

Die erste Mannschaft im Tiefflug

Die erste Mannschaft muss 1927/28 und 1928/29 als Tabellenletzter zweimal in die Relegationsspiele und entkommt diesen 1929/30 als achtes von neun Teams nur knapp, 1931 verpasst sie den Anschluss an die neu geschaffene Nationalliga. Doch auch in der I. Liga kann sie nur mit Mühe den Anschluss halten und steigt nach der Saison 1933/34 als Gruppenletzter in die II. Liga ab. Der Wiederaufstieg gelingt im ersten Anlauf, und eine schöne Mannschaftsleistung sichert dem FCW 1935/36 einen Mittelplatz (7. von 12). Doch bereits 1938/39 steigt der FCW erneut ab. Die Zeit der sportlichen Bedeutungslosigkeit bewahrt den FCW immerhin vor sechsstelligen Defiziten, wie sie andere Nationalliga-Klubs heimsuchen. Zweimal wird der FCW Gruppensieger der I. Liga, kann aber wegen des Kriegs nicht aufsteigen. 1946 spielen in der ersten Mannschaft fast durchgehend eigene Junioren. Sie sind es, die den FCW in den Folgejahren zurückbringen in die zweite Landesliga, die 1944 neu geschaffene Nationalliga B.

VEREINIGTE FUSSBALL-CLUBS WINTERTHUR

Das erste grosse Ereignis nach dem 30jährigen Jubiläum ist die Fusion des FCW mit dem WSV 1929. Mit den früheren Fusionen sind so acht Vereine zusammengewachsen (FC Winterhur, Cercle Romand, Freie Gymnasiasten, Fortuna, Stella, Veltheim, Oberwinterthur, Tössfeld) und das Gebilde trägt mit Recht die Bezeichnung ‹Vereinigte Fussball-Clubs Winterthur›. Auch durch die 1924 gegründete Tennissektion und die allgemeine Entwicklung des Vereins sind die Statuten überholungsbedürftig, es muss eine neue «Verfassung» geschaffen werden: Die neuen Statuten werden 1927 ausgearbeitet und treten 1931 in Kraft.

Die Verwaltungskosten müssen gesenkt und an die verminderten Matcheinnahmen angepasst werden; dem fällt das bezahlte Sekretariat zum Opfer, sodass alle Arbeit ausser jener des Platzwartes wieder ehrenamtlich geleistet wird.

VERGRÖSSERUNG DES PLATZES UND RENOVATION DES RASENS

Sehr lange ist die Vereinsleitung mit der Renovation des Spielfeldes beschäftigt, der Stadtrat tritt viele Jahre nicht auf das Begehren ein. Der Rasen verschwindet zunehmend unter der hohen Beanspruchung, nach 25-jähriger Nutzung ist eine Umarbeitung des Spielfeldes dringend notwendig. Unter dem neuen Präsidenten bewilligt der Stadtrat die erforderlichen Mittel. An der Notstandsarbeit beteiligen sich neben Stadt und Klub auch der Kanton und der Bund. Die Stadtgärtnerei nimmt eine vollständige Neuplanie unter Vergrösserung des Spielfeldes vor. Die Umgebungsarbeiten besorgen FCW-Mitglieder im freiwilligen Arbeitsdienst.

ERSTELLUNG EINER GEGENTRIBÜNE

Mit städtischem Schuttmaterial entsteht vis-à-vis der Tribüne eine grosse Stehrampe. Die alte Aschenbahn wird aufgehoben, da die früher auf der Schützenwiese übenden Stadtturner zum 61. Eidgenössischen Turnfest eine Anlage im Deutweg erhalten. Die FCW-Tennissektion baut einen kleinen Pavillon mit sanitären Einrichtungen und Garderoben.

DESOLATE FINANZLAGE

Die finanzielle Lage des Vereins verunmöglicht Zahlungen an die Tribünen-Genossenschaft. Diese bewegt fast alle Genossenschafter zum Verzicht auf das Anteilschein-Kapital, löst die Genossenschaft auf und übergibt die Tribüne mit einer kleinen Restschuld an den Verein. So entkommt der FCW knapp einer Insolvenz.

FEHLENDE NACHWUCHSFÖRDERUNG

Nach 1922/23 nehmen die sportlichen Leistungen ihren Niedergang. In den Kriegs- und Nachkriegsjahren wird zuwenig Sportnachwuchs herangebildet und das zuerst verkappte und später offene Berufsspielertum trägt dazu bei, dass talentierte Fussballer zu den finanzkräftigen Grossstadt-Vereinen abwandern.

BERUFSTRAINER

Die neu engagierten Berufstrainer können die Abwärtsbewegung nicht aufhalten. Am wirksamsten arbeiten der Engländer Danny Shea 1928/29 und der Ungar Vilmos Zsigmond von 1933 bis 1936, die sich um die Juniorensache verdient machen. Einige werden wegen ungenügender Leistungen nach kurzer Zeit entlassen.

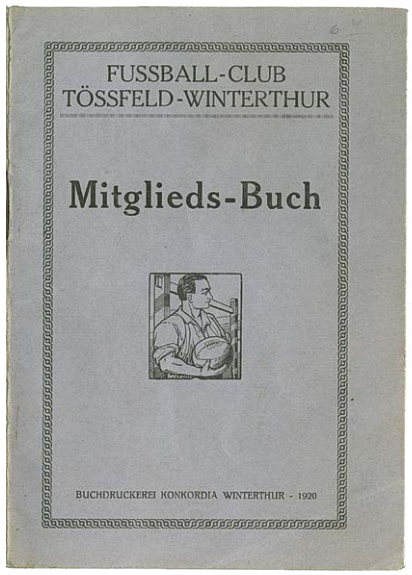

1920: Mitglieds-Buch des Fussball-Club Tössfeld-Winterthur (Heft)

1926: Statuten des Winterthurer Sport-Verein (Heft)

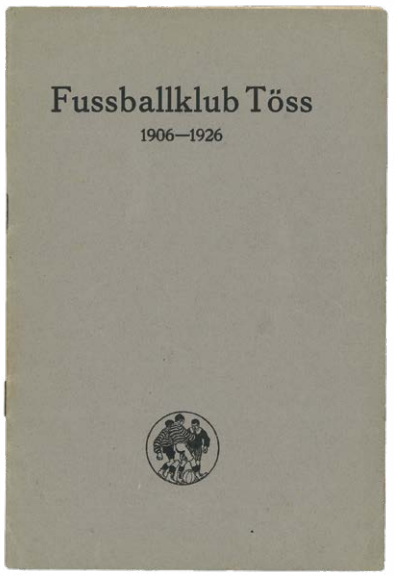

1926: Vereinsgeschichte des FC Töss 1906–1926 (Heft)

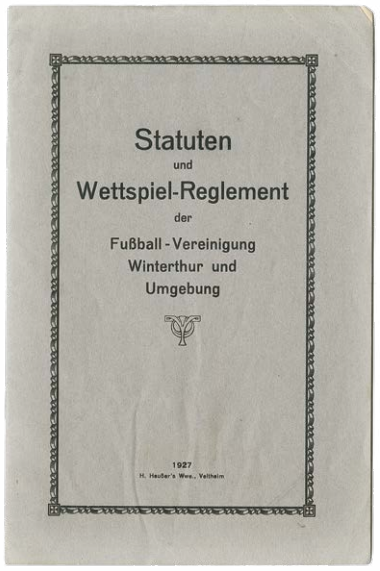

1927: Statuten der Fussball-Vereinigung Winterthur und Umgebung (Heft)

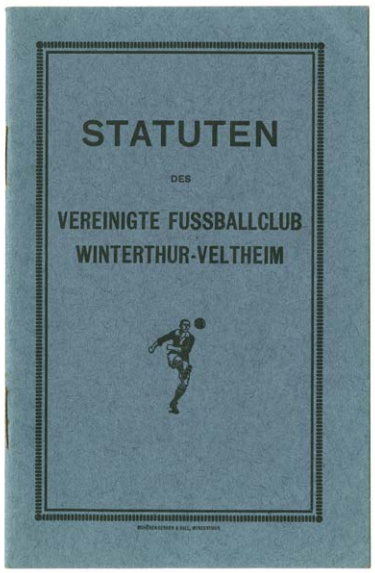

1929: Statuten des Vereinigte Fussballclub Winterthur-Veltheim (Heft)

LOW

LOW

FUSSBALL IM WANDEL DER ZEITEN

Henry Müller, dreifacher Schweizer Meister mit dem FCW, beleuchtet in einem persönlichen Rückblick die Entwicklung des Fussballsports. Ab 1909 ist er Captain des Nationalteams, ab 1924 wählt er die Natispieler mit aus, ab 1933 ist er Co-Trainer und von 1934 bis 1942 (ausser an der WM 1938) Trainer der Nationalmannschaft.

Matchfotos oben (im Schnee): **GC Zürich – FC Winterthur 4:0** am 13/1/1928 auf dem GC-Platz. Der FCW wird 1927/28 Tabellenletzter, kann sich nur knapp in der Serie A halten.

Teamfoto: Der FCW 1928/29 in Ersatzleibchen, fotografiert am 3/2/1929 vor dem verlorenen Cup-Viertelfinal Urania Genève Sport – FC Winterthur 3:0 (1:0) in Genf. Urania wird später Cupsieger. *Hinten (v.l.):* H. Suter (Spielkommissionspräsident), Emil Küng, Karl Kuhn, Hans Keller, Hans Isler, Fernand Siegrist, Karl Hegnauer, Hans Bornhauser, Danny Shea (Trainer). *Vorne:* Eugen Huber, Hermann Büeler, Fridolin Streiter, Hans Bachmann, Karl Kuhn. *Fotos:* Wassermann, Genf.

Matchfotos unten: **FC Winterthur – GC Zürich 2:3** (2:3) am 21/10/1928 auf der Schützenwiese. Der FCW wird 1928/29 erneut Gruppenletzter, schafft nur knapp den Ligaerhalt.

Mitte (v.l.): Max Ladtmann (FCW), Emil Küng (FCW), Neuenschwander (GC), GC-Goalie Charles Pasche schaut dem Ball nach, der an den Pfosten prallt, de Weck (GC). – *Rechts:* Die Einleitung zum ersten FCW-Tor. – *Mitte unten:* Weiler und Abegglen (GC, im weissen Trikot) im Angriff. *Unten rechts:* Tschirren setzt das dritte Tor zum Sieg für GC in die Torecke, FCW-Goalie Hermann Büeler ist geschlagen. – *Fotos:* W. Schneider.

Oft wird die Frage aufgeworfen, wie wohl ein Vergleich zwischen führenden Mannschaften von 1906 und heutiger Mannschaften von 1936 ausfallen würde. Es ist heikel, ein Urteil abzugeben, da frühere Zeiten mit ihren Ereignissen und Begebenheiten immer in rosigerem Licht erscheinen. Und trotzdem bin ich der Ansicht, dass Klassemannschaften früherer Jahre auch 1936 eine gute Figur machen würden. Der Karlsruher FV, der Freiburger FC oder Pforzheim spielten einen ausgesprochenen Kombinationsstil, und davon wurden auch Schweizer Mannschaften beeinflusst.

TECHNISCHE ENTWICKLUNG

Technisch gewertet besteht ganz gewiss ein Plus für die jetzige Generation. In Trainingsleiterkursen werden die Spieler mit Unterstützung von Verbands- und Bundesmitteln ausgebildet. Mit Liebe und Gewalt wird ihnen da Stoppen und Schieben, Köpfeln und Schiessen, Technik und Taktik eingetrichtert, in einem Masse gar, dass die Leute von der Einbildung beherrscht sind, die Spieler würden mit der Absolvierung solcher Trainings dem Verband und den Klubs einen Gefallen erweisen.

SCHUSSTECHNIK

Von all dem wussten wir zu meiner Spielerzeit nichts. Als Dreikäsehoch den Ball hinter dem Goal der «Grossen» holen dürfen, diesem und jenem Spieler einen guten Trick abgucken, probieren und üben dürfen, Tag für Tag, ohne Zwang, eher zuviel als zuwenig, das war die Auffassung. Dabei lernte man auch spielen, schiessen aus allen Lagen, sogar besser als heute.

In Bezug auf «schiessen können» war es 1906 also bestimmt nicht schlechter. Kein Mensch war damals der Ansicht, dass ein Schuss nur dann gewagt werden dürfe, wenn eine hundertprozentige Chance da sei.

TAKTIK

Taktik wird heute in den Klasse-Vereinen wissenschaftlicher betrieben als früher. Während damals als taktischer Hauptlehrsatz das «mark your man» galt, haben wir heute eine ganze Anzahl von Theorien über Systeme und Stile. Und doch wäre auch jetzt ein Befolgen dieser Elementarregel für 99% der Mannschaften von Vorteil!

KONDITION

Auch in Bezug auf Kondition wird heute systematischer gearbeitet als früher. Lockerungs- und Entspannungs-Gymnastik, Übungen mit Medizinball und Sprossenwand, Duschen, Massage und Kleinkinderpflege während der Spiele waren uns unbekannte Dinge. Wenn aber ein Spiel für Sonntags in Sicht war, wurde die Lebensweise darauf eingestellt. Mässig im Rauchen und Trinken, im Schlaf und Vergnügen dosiert, fanden wir in froher Kameradschaft das Milieux richtiger Vorbereitung.

DIE SPIELKOMMISSION, MANAGER UND TRAINER

Spielkommissionen und Manager wurden erst im Laufe der Jahre geboren. Der 1. Captain war zu meiner Zeit Amtsperson und für die Mannschaft verantwortlich. Er durfte nicht bloss «Platz» wählen und «Hip hip hurrah!» schreien, sondern er stellte die Mannschaft auf, besorgte die Aufgebote und die Matchkorrespondenz, leitete die Trainingsübungen. Spielerabsagen waren allerdings 1906 auch viel seltener als 1936. Ich erinnere mich an eine Saison, in der Freund Georg Lang Captain war, in der während der ganzen Saison kein einziges Aufgebot verschickt werden musste. Die mündliche Abrede vom vorhergehenden auf den kommenden Sonntag genügte. Das Spielen am Sonntag war ein Wollen und ein Dürfen. Dementsprechend gut waren die Resultate. Ersatzleute und Reisebegleiter wurden keine mit auf die Reisen genommen.

1944: 2. Winterthurer Juniorenturnier. Links am Tisch der Stifter des Preises, Metzgermeister Fritz Schumann.

Zum Turnier treten jeweils vier Teams an: 1944 sind es FC Winterthur, Grasshoppers, SC Zug und FC Basel.

1945: Schnappschuss aus dem Match FC Winterthur – FC Zürich 0:1.

Das Turnier findet jeweils Mitte Mai an Pfingsten oder Auffahrt statt: Die Siegermannschaft 1944, die FCW-Junioren.

MIT ELF MANN AN LÄNDERSPIELE

Selbst bei Länderspielen, 1909 mit der Schweizer Nationalmannschaft in Karlsruhe gegen Deutschland etwa (1:0-Niederlage)[1], wurde nur mit elf Mann gereist und, da wir doch auch einen Schweizer als Linesman haben wollten, zog der als Schlachtenbummler mitgereiste Hans Häsler seinen Sonntagskittel aus und schwang die Fahne.

Wettspielreisen ins Ausland gehörten zum Schönsten. Das erste Spiel gegen den Freiburger FC in Freiburg im Frühjahr 1906 ging allerdings hoch mit 0:5 verloren, nachdem wir mit neun Mann die erste Hälfte hatten halten können; zwei Mann hatten den Zug verpasst und kamen zur Pause aufs Spielfeld. Umsomehr freuten uns dann der Sieg gegen den Karlsruher FV in Karlsruhe (2:1); die Expeditionen nach Hannover, Bremen und Braunschweig, der Besuch des grossen Turniers in Turin, Spiele in Genua, Nürnberg, Fürth und andere. Winterthur war damals ein gesuchter Gegner.

1907 hatten wir zur schönen Osterzeit zwei Spiele in Prag und Wien abgemacht. Die Mannschaft reiste bereits am Donnerstag weg, während Freund Bock und ich, da am Ostersamstag vormittags noch in der mündlichen Matur, erst nachmittags um zwei Uhr abreisen konnten, natürlich dritter Klasse. Ankunft in Prag Sonntagnachmittag um zwei Uhr. Um drei Uhr Spiel gegen den DFC Prag (3:3) und Sonntagnacht Fahrt nach Wien. Da wir auch hier, der knappen Finanzen wegen nur mit elf Mann gereist waren, einer in Prag aber verletzt wurde und in Wien nur als Statist mit einem Schuh aufgestellt wurde – der andere Schuh passte nicht mehr über den dick geschwollenen Knöchel – ist das Resultat gegen Rapid Wien (1:4) nicht allzu verwunderlich. Nach überaus fröhlicher Zusammenkunft mit Rapid und Familien wurde wiederum dritter Klasse die Nacht durchgefahren, um am Dienstagabend nach Ostern wohlbehalten in Winterthur anzukommen.

Vergleichen wir damit die heutigen Reisen der Kanonenmannschaften und der Nationalmannschaft, dann braucht über den Wandel in den 30 Jahren seit unserem ersten Schweizer Meistertitel wenig erzählt zu werden.

DIE SCHIEDSRICHTER

Schon in den Entwicklungsjahren hatten die Schiedsrichter keine leichte Aufgabe. Vielleicht noch weniger als in der neuen Nationalliga, obschon die Wettkämpfe von damals viel weniger hart ausgetragen wurden als heute, wo sie, besonders gegen das Ende der Saison den Charakter von Existenzkämpfen tragen. Meist übernahmen Spieler, die gerade spielfrei waren, das schwierige Amt.

Dass da, trotz der Kameradschaftlichkeit zwischen den Vereinen, die Autorität des Pfeifenmannes keine übermässige war, ist begreiflich. Schon rein äusserlich hat der Referee von heute gegen früher eine Verwandlung durchgemacht. Im Sonntagskleid, mit steifem Hut (Koks) oder Strohhut als Kopfbedeckung waltete er um die Jahrtausendwende seines Amtes. Der beste und bekannteste Schiedsrichter war damals der Engländer Herbert Patrick Devitte (1874–1930) aus Genf, seines Zeichens Professor am Institut Thudichum; er pfiff alle Länderspiele in der Schweiz und war immer mit Koks oder Strohhut angetan. Das ergab mitunter komische Situationen, wenn er kräftig angeschossen wurde.

Heute tragen die Refs die ihnen von den Schiedsrichtervereinigungen vorgeschriebenen Tenue, sogar das Modell ihrer Pfeife wird ihnen diktiert.

1 Mit Neuweiler, Lang und Müller spielten drei Winterthurer.

DIE SPIELREGELN

Auch die Spielregeln haben gewaltige Änderungen durchgemacht. Selbst wenn wir davon absehen, dass bei den Schüler-Wettspielen seligen Angedenkens, die unter Lehrer Hürlimanns strenger Oberaufsicht auf der guten alten Schützi ausgetragen wurden, ein Tor erst dann rechtsgültig erzielt war, wenn der Ball die Torlinie um einen vollen Meter überschritten hatte, oder dass drei Corner einen Penalty ergaben, hat sich in den Regeln doch mancherlei geändert. Wir denken dabei nur an den Goalkeeper, der auf dem ganzen Spielfeld seine Hände gebrauchen durfte und so oft Exkursionen mit dem Ball bis zum feindlichen Tor unternahm, oder an das vorherige Berühren der Frei- und Strafstösse durch einen zweiten Spieler, den direkten Tor-Abstoss, der jetzt wieder in Kraft gesetzt wurde, das Erzielen direkter Goals beim Kick-off, von den verschiedenen Änderungen der Offsideregel gar nicht zu sprechen.

An all diese Regelwandlungen haben sich die Schiedsrichter im Laufe der Jahre anpassen müssen und ihre Aufgabe ist dadurch nicht leichter geworden.

DER PROFESSIONALISMUS

Die überaus grosse Ausbreitung des Fussballs nach dem ersten Weltkrieg brachte es mit sich, dass sich die Struktur der Fussballmannschaften in ihrer sozialen Zusammensetzung wesentlich verändert hat. Waren es zu Beginn der Bewegung hauptsächlich Studenten, junge Kaufleute und Schüler, die sich dem neuen Sport hingaben, so vollzog sich im Laufe der Jahre eine Verschiebung dahin, dass nun in Mehrheit werktätige junge Männer Fussball spielen. Früher war oft mit Beendigung des Studiums der aktive Sport erledigt. Heute zählen wir eine beachtliche Zahl Verheirateter und Familienväter unter den Fussballern. Durch diesen Kontakt von Leuten verschiedener sozialer Schichten lernt der eine die Sorgen und Nöte des andern kennen und verstehen, was gut ist.

Aber gerade diese Menschen, die ihr Brot für sich und für ihre Familien selbst verdienen müssen, wurden von der in den Nachkriegsjahren einsetzenden Krise hart getroffen. Sie sahen ausserdem in dieser Zeit die gegenüber früher enorme Zunahme der Zuschauermassen bei den Wettspielen und damit der Vereinseinnahmen. War es deshalb nicht verständlich, wenn sich gute Spieler für den schwindenden Verdienst ihres eigentlichen Berufes Ersatz zu beschaffen suchten? War es abwegig, wenn begabte Fussballspieler aus ihrem Talent Nutzen ziehen wollten? Wer den Kontakt mit der aktiven Spielerschaft während dieser Jahre nicht verloren hat, wird diese Bewegung, wenn auch nicht billigen, so doch verstehen. Dass auf diesem Wege auch Auswüchse vorkamen, ist klar und kann nicht gut geheissen werden. Festgehalten werden aber soll, dass in der Schweiz im Verhältnis zur Gesamtheit der Fussballsportler nur ein verschwindend kleiner Teil für den Fussball eine Entschädigung bezieht. Die überwältigende Mehrheit sind reine Amateure.

DAS ANSEHEN DES FUSSBALLS

Mit der Popularisierung des Sports wuchs sein Ansehen. War der Fussball früher nicht gesellschaftsfähig, so wohnen heute höchste Amtspersonen den sportlichen und gesellschaftlichen Anlässen bei. Die Stiftungsfeste der Gründerzeit waren Familienanlässe, die von den Spielern mit Mutter, Schwester oder Partnerin besucht wurden. Heute nehmen solche Vereinsjubiläen im Gesellschaftsleben der Stadt einen geachteten Platz ein.

WINTERTHURER FUSSBALLVEREINE

18/4/1896 → 1896	**Football-Club ‹Excelsior› Winterthur (F.C.W.)** erste Statuten 7/10/1896 (Klubfarben: weiss-schwarz)
1896 → ∞1897	**Cercle Romand**, Winterthur
1896	**F.C. Gymnasium**, Winterthur
12/1896 → ∞1897	Namensänderung von: Football-Club ‹Excelsior› Winterthur → zu: **Football-Club Winterthur (F.C.W.)**, Statutenrevision ~7/12/1896 (Klubfarben: blau-schwarz)
18/3/1897 → ∞1901	Vereinigung: F.C. Winterthur ∞ Cercle Romand → zu: **Football-Club Winterthur (F.C.W.)**
1899 → ∞1901	**Vereinigung freier Fussballspieler am Gymnasium Winterthur**
1/10/1901	F.C. Winterthur ○-○ Abspaltung → (Latin Football-Club)
1/10/1901 → ∞1915	Vereinigung: F.C. Winterthur ∞ Vereinigung freier Fussballspieler am Gymnasium Winterthur → zu: **Football-Club Winterthur (F.C.W.)**
~1901 → ∞1908	**Football-Club Fortuna (F.C.F.)**, Veltheim
~1901	**Latin Football-Club (L.F.C.)**, Winterthur
	F.C. Nordstern (F.C.N.), Winterthur
	F.C. Stella (F.C.S.), Winterthur
5/3/1906 → ∞1909	**F.C. Töß**, Töss
	F.C. Red Star, Winterthur
	F.C. Geiselweid, Winterthur
	F.C. Eichliacker, Töss
	F.C. Unterdorf, Töss
1908	**F.C. Viktoria**, Töss
04/1908 → ∞1915	Vereinigung: F.C.W. ∞ F.C. Fortuna → zu: **Football-Club Winterthur (F.C.W.)**
1908	Namensänderung: FC Viktoria, Töss → zu: **F.C. Fortuna**, Töss
1908 → ∞1915	**F.C. Veltheim (F.C.V.)**
1909 → ∞1926	**F.C. Oberwinterthur (F.C.O.)**
	Vereinigung: F.C. Veltheim ∞ F.C. Stella, Winterthur → zu: **F.C. Veltheim (F.C.V.)**
30/9/1909 →1911	Vereinigung: F.C. Fortuna, Töss ∞ F.C. Töß → zu: **F.C. Union**, Töss
29/4/1911 – heute	Namensänderung von: F.C. Union → zu: **F.C. Töß** → zu: **F.C. Töss**
29/8/1915 – heute	**Sport-Club Veltheim (S.C.V.)**
30/8/1915 →1928	Vereinigung: F.C. Winterthur ∞ FC Veltheim → zu: **Vereinigte Football-Club Winterthur-Veltheim (Ver. F.C.W.-V.)**
1918 → ∞1926	**Fussball-Club Tößfeld-Winterthur**
1918 – heute	**F.C. Phönix** (Tössfeld) → **FC Phönix Seen**
1924 – heute	**F.C .Wülflingen**
1926 → ∞1929	Vereinigung: F.C. Oberwinterthur ∞ F.C. Tößfeld → zu: **Winterthurer Sport-Verein (W.S.V.) (Vereinigte F.C. Oberwinterthur-Tößfeld, Winterthur)**
1926 – heute	**F.C. Tößfeld** → zu: **FC Tössfeld**

DER WINTERTHURER STADTKLUB

Im Laufe seiner bewegten Geschichte gehen acht Klubs in den FC Winterthur über und es gibt einmal eine Abspaltung. Mit dem Wachstum der Winterthurer Vorortsgemeinden Töss, Wülflingen, Veltheim, Seen, Oberwinterthur und ihrer Eingemeindung verändert sich auch die Winterthurer Fussballlandschaft.

1928 → ⚭1929	Namensänderung von: Vereinigte Football-Club Winterthur-Veltheim → zu: **Football-Club Winterthur (F.C.W.)**
31/8/1929 → 1945	Vereinigung: F.C. Winterthur ⚭ Winterthurer Sport-Verein → zu: **Vereinigte Fussballclub Winterthur (Ver. F.C.W.)** (Klubfarben: blau-weiss)
1934 – heute	**Eisenbahner Sportverein**
1934 – heute	**FC Oberwinterthur**
1945 – heute	Namensänderung von: Ver. Fussballclub Winterthur → zu: **Fussballclub Winterthur (FCW)**
1946 – heute	**Sport-Club Post (SC Post)**
1946 → 2007	**SC Verkehrsbetriebe Winterthur** gegründet: 20/9/1946
2007 – heute	Namensänderung von: SC Verkehrsbetriebe → zu: **Sport-Club Hegi**

Quellen: FC Töss (Hg.): «Jubiläumsschrift 50jähriges Bestehen 1906–1956. Fussballklub Töss»; 1956, Töss (Winterthur). FC Winterthur (Hg): „Cluborgan", Nr. 10 von Juli 1956; 1956; Winterthur. Fussball-Vereinigung Winterthur und Umgebung (Hg.): „Statuten und Wettspiel-Reglement der Fussball-Vereinigung Winterthur und Umgebung"; 1927, Winterthur. Rec Sport Soccer Statistics Foundation: „Switzerland 1898-1930"; URL: http://www.rsssf.com/tablesz/zwithist-reg.html (abgerufen 29/11/2020). Hostettler, Alfred: «50 Jahre Sportclub Veltheim. 1915–1965»; 1965, Winterthur. Krebs, Fritz: „Jubiläumsschrift zum 20jährigen Bestehen des Fussballklub Töss. 1906–1926"; 1926, Töss (Winterthur). Schweizerische Volksbank (Hg.): „50 Jahre Fussballverband der Stadt Winterthur: 1940–1990"; 1990, Bern. [s.n.]: „Sport-Chronik" in: Neue Zürcher Nachrichten. Nr. 115, 28/4/1906, S.2f; 1906, Zürich; URL: https://www.e-newspaperarchives.ch/?a=is&oid=NZN19060428-01&type=staticpdf (abgerufen 29/11/2020). [s.n.]: "Sport-Chronik" in: Neue Zürcher Nachrichten, Nr. 118, 1/5/1906, S.2; 1906, Zürich; URL: https://www.e-newspaperarchives.ch/?a=is&oid=NZN19060501-01&type=staticpdf (abgerufen 29/11/2020). Vereinigte Fussballclubs Winterthur (Hg.): „Statuten der Vereinigten Fussballclubs Winterthur. Gegründet 1896"; 1931, Winterthur. Winterthurer Sport-Verein (WSV)(Hg.): „Statuten des Winterthurer Sport-Verein. Vereinigte F.C. Oberwinterthur-Tössfeld"; 1926, Winterthur. Winterthur-Glossar: „Fussballverband der Stadt Winterthur FVW"; 2020, Winterthur; URL: https://www.winterthur-glossar.ch/app/default/pub/fw.action/wine.article?ce_id=141&ce_name=Organisation (abgerufen 29/11/2020).

1895 BEGINNT DIE WINTERTHURER FUSSBALLGESCHICHTE

1895 beschliessen fussballspielende Gymnasiasten, Lehrlinge und Technikumsschüler auf der Schützenwiese, Klubs zu gründen und fortan Wettspiele gegeneinander auszutragen. Im Technikum bilden sich Ende 1895 gleichzeitig zwei Gruppierungen: der mehrheitlich italienisch- und französischsprachige ‹Cercle Romand›, bei dem einige sehr talentierte Fussballer spielen, die sich aber weniger für Etikette und Form als vielmehr für den Sport und das gesellige Miteinander interessieren und der ‹FC Winterthur›, bei dem sich eher die englisch- und deutschsprachigen Schüler zusammenfinden, die getreu den Gentlemen-Idealen englischer Eliteinternate spielen wollen.

Beide Klubs werden 1896 gegründet und als Verein bei der Polizei und als Studentenverbindung beim Technikum angemeldet. Dies lässt sich aus den Protokollen und aus den schriftlichen Aufzeichnungen in verschiedenen FCW-Cluborganen und -Jubiläumsschriften herauslesen, die Register des Technikums und der Polizei hingegen sind nicht mehr vorhanden, wie Abklärungen beim Technikum (heute ZHAW) und dem Stadtarchiv Winterthur ergeben.

Die beiden Teams nehmen Wettspiele gegeneinander auf. Das dritte Team am Platz sind die Gymnasiasten, auch ‹FC Gymnasium› genannt. Auch gegen sie wird gespielt. Das Gymnasium der Stadt ist zu jener Zeit einem elitären Kreis von Jugendlichen vorbehalten, der Stundenplan umfasst auch Fächer wie Militärsport, Militärtaktik und Degenfechten. Vom Cercle Romand, den Gymnasiasten und anderen frühen Winterthurer Klubs ist ausser in den Aufzeichnungen des FCW und den schriftlichen Überlieferungen in den Klubschriften des FC Töss und des SC Veltheim, die zu einem Teil auf mündlichen Überlieferungen basieren, wenig erhalten geblieben. Auch die Geschichte der meisten anderen Stadt- und Vorortsklubs ist nur in Teilen überliefert. Es ist aber überliefert, dass das Fussballfieber die Stadt Mitte der 1890er-Jahre erfasst und dass die strenge Vätergeneration das nicht toll findet.

Im Januar 1899 gründen Gymnasiasten der Kantonsschule die ‹Vereinigung freier Fussballspieler in Winterthur›. Neben weiteren FCW-Spielern tritt auch der FCW-Kassier Werner Gürtler in die Vereinigung ein und verlässt dafür den FC Winterthur. Ein Mitglied der Vereinigung freier Fussballer ist Fritz Ehrensperger, ein herausragender Fussballer. Später wird er Erster Captain des FC Winterthur und noch später Direktor der Guyer-Zeller-Bank in Zürich. Als solcher macht er mit einem Bankkredit – zusammen mit seinen alten Compatrions vom FCW, Henry Müller und Hans Koblet – die Finanzierung der ersten Schützenwiese-Tribüne möglich.

Aus den Protokoll-Schriften wird klar, dass sich im FCW starke und eigenwillige Charaktere zusammenfinden, die sich von den militärisch geprägten Idealen ihrer «Turnvater»-Väter und -Lehrer lösen wollen. Sie finden die starren Strukturen und Regeln der bestehenden Vereine und Studentenverbinungen beengend, übernehmen dennoch einiges davon, versuchen aber, sich von militärisch aufgeladenen Symbolen wie Fahnen und Militärmützen und vom übermässigen Alkoholkonsum und dem zuvielen Sitzen in rauchigen Beizen zu lösen.

Die Weilers aus Veltheim sind sechs Brüder, die nach dem Zusammenschluss des FC Veltheim mit dem FC Winterthur den SC Veltheim neu gründen: Eugen, der älteste, wird 1915 Präsident des neu gegründeten Vereins, für den später alle sechs Brüder spielen. Max und Walter Weiler werden bedeutende Figuren der Schweizer Fussballgeschichte. Bruno Weiler aus der nachfolgenden Generation spielt dann in der ersten Mannschaft des FCW. – *Stehend (v.l.):* Hermann, Eugen, Fritz und Walter Weiler. – Sitzend: Max, Vater Weiler, Paul. – *Foto:* Walter Scheiwiller (1925).

Der FC Töss 1928/29, Schweizerischer Promotionsmeister. *Hinten v.l.*: Emil Stutz, Karl Galli, Paul Heimberg, Fritz Vollenweider, Alfred Vollenweider, Karl Studerus, Peter Schöchlin, Paul Schöchlin, Arthur Brunner, Xam Abegglen (Trainer; Nationalspieler). *Vorne*: Ernst Ulrich, Ernst Sörri, Willy Diethelm, Hans Ulrich, Gottfried Vollenweider. Diese Mannschaft verpasst in den Auf-/Abstiegsspielen NLB/1. Serie Promotion gegen den FC Winterthur I mit einem 1:1-Unentschieden und einer 3:0 Niederlage den Aufstieg in die höchste Schweizer Stärkeklasse, die Serie A. Der FCW verbleibt in der Serie A und bleibt damit die stärkste Mannschaft im Raum Winterthur.

Viele der Streitigkeiten der jungen Männer drehen sich ums fehlende Geld, mangelnde Pünktlichkeit, zuwenig Trainingseinsatz, fehlenden Anstand, deftige Zechereien und derbe Schimpfworte.

In einigen Textpassagen der Vereinschronik von 1926 werden gewisse Vorkomnisse dann jedoch in einer Art zusammengefasst, die unterschwellig rassistisch tönt. Diese Wertung des Geschehenen kann beim Durchlesen der Originalprotokolle nicht bestätigt werden. Derlei Passagen wurden im vorliegenden Buch in ihrer Tonlage angepasst und in der Aussage korrigiert.

DER LATIN FC WINTERTHUR

So wird der ‹Latin FC› von Jugendlichen gegründet, die kurzentschlossen und verärgert aus dem FCW austreten, nachdem sie wegen wiederholten Zuspätkommens bei den regelmässigen FCW-Versammlungen und wegen ihres zeitweilig impulsiven Verhaltens auf dem Spielfeld vom FCW-Vorstand, der aus Kollegen besteht, getadelt werden. Mit der Herkunft der Austretenden haben diese Streitigkeiten wenig zu tun: Auch wenn der Klub Latin FC heisst, sind zur Hälfte Schweizer mit dabei, genauso wie beim FCW, der sich auch nach Gründung des Latin FC weiter zur Hälfte aus Menschen nichtdeutscher Muttersprache zusammensetzt.

Der FCW-Chronist von 1926, der die Geschehnisse aus der Anfangszeit nur aus jenen Protokollen kennt, die auch dem Verfasser dieser Zeilen vorliegen, spricht dann aber von einer «Entwelschung des stark mit Romanen durchsetzten Vereins».

Von den verbliebenen FCW-Mitgliedern wird die Abspaltung begrüsst, da die sechs gleichzeitig aus dem Verein Austretenden als Unruhestifter gelten. Dennoch wird vom Aktuar (Schriftführer) bedauert, dass der FCW damit spielerisch erheblich geschwächt wird, weil die sechs Lautstarken, die nicht gerne beim Aufstellen und Abräumen der Tore helfen, auch hervorragende Fussballer sind.

1901 gründen die Ausgetretenen den ‹Latin FC›, der 1902/03 erstmals an der Schweizer Meisterschaft der Serie B (Ostgruppe) teilnimmt, aus heute unbekannten Gründen aber disqualifiziert wird. Durch einen Eintrag in der Sportzeitung ‹La Suisse Sportive› ist überliefert, dass der Latin FC wenn immer möglich auf dem Terrain des Gegners antritt, weil er keinen eigenen Fussballplatz hat. Als sich der Verein mangels Spieler wieder mit dem FCW vereinen will, ist eine Mehrheit der FCW-Mitglieder klar dagegen.

1905/06 wird der Latin FC Meister der Serie B (Region Zürich) des Ostschweizerischen Fussballverbandes (damals die vierte Schweizer Stärkeklasse). Den Final um die Ostschweizer Meisterschaft der Serie B verliert die Mannschaft dann aber haushoch mit 0:12 gegen den Meister der Serie B (Region St.Gallen), den FC St.Gallen IV. Danach verliert sich die Spur des Latin FC.

VEREINIGUNG MIT DEM FC FORTUNA, GRÜNDUNG DES FC VELTHEIM

Am 23/4/1909 vereinigt sich der FC Winterthur mit dem FC Fortuna aus Veltheim. In der Abstimmung, zu der sich nahezu alle Mitglieder beider Klubs einfinden, sind 28 Fortuna-Mitglieder für eine Vereinigung und neun dagegen.

FCW-PROTOKOLLBUCHEINTRAG VOM 23/4/1909

«Sämtliche Fortuna-Mitglieder, die im Besitze einer rot-schwarzen Blouse ‹ihrer bisherigen Farbe› sind, können dieselbe unentgeltlich gegen eine blau-schwarze umtauschen.»

Nach dem Zustandekommen der Fusion treten elf Fortuna-Spieler nicht zum FCW über, unter ihnen Eugen Weiler aus Veltheim. Die Ausgetretenen gründen einige Tage darauf den FC Veltheim, der sich kurz darauf mit dem FC Stella vereint. Hierauf scheinen sich Spieler des SC Veltheim und des FC Stella dem FC Viktoria in Töss anzuschliessen, der daraufhin seinen Namen in FC Fortuna ändert.

VEREINIGUNG MIT DEM FC VELTHEIM, GRÜNDUNG DES SC VELTHEIM

Im Frühling und im Herbst 1912 diskutieren der FC Winterthur und der FC Veltheim eine Vereinigung, doch diese scheitert beide Male an der Versammlung des spielstarken FC Veltheim, der eine Fusion mit dem «verfeindeten Bruder» entschieden ablehnt.

Der FC Veltheim gewinnt 1913/14 überlegen die Ostschweizer Serie-B-Gruppe und steigt nach den Finalspielen als Serie-B-Schweizer-Meister in die Serie A auf. Auch die Serie-C- und -D-Teams gewinnen ihre Gruppen. Der FC Veltheim ist damit im Sommer 1914 annähernd gleich spielstark wie der FC Winterthur.

Im Juli 1914 führen die langjährigen Spannungen zwischen den europäischen Grossmächten zum Ausbruch des Ersten Weltkriegs, viele junge Männer werden in den Wehrdienst eingezogen. Der FC Winterthur bringt beim Schweizerischen Fussballverband die Idee ein, eine Interimsmeisterschaft ohne Obligatorium und ohne Auf-/Abstiegsmöglichkeiten durchzuführen. In dieser Interimsmeisterschaft spielen die Spieler des FCW und des FC Veltheim erstmals zusammen, was zu neuen Banden führt.

Hans Koblet bei Veltheim und sein Bruder Ulrich beim FCW weibeln hinter den Kulissen, um eine Fusion der beiden Klubs möglich zu machen. Es scheint klar, dass die Kräfte auf dem Platz Winterthur in Kriegszeiten nicht für zwei Serie-A-Spitzenteams reichen.

Am 30/8/1915 stimmen die Mitglieder beider Klubs zum dritten Mal ab und dieses Mal wird die Vereinigung angenommen. Als ‹Vereinigte Fussball-Club Winterthur-Veltheim› will man nun an den Schweizer Kriegs-Interimsmeisterschaften in der Spitze mitmischen. Doch am Vortag der Vereinigung spalten sich bereits einige jüngere Spieler des FC Veltheim vom Klub ab und gründen den SC Veltheim; mit Eugen Weiler als erstem Präsidenten. Den Kern des SCV bilden Eugen und seine fünf Brüder, die unter dem Namen ‹Gebrüder Weiler› im Grossraum Winterthur auch als einflussreiche Waffenhändler bekannt werden sollten.

Das explosive Klima zwischen dem FCW auf der oberen und dem SCV auf der unteren Schützenwiese hält der Fotograf Walter Scheiwiller in seiner eindrücklichen Familienfotografie der Gebrüder Weiler im SC-Veltheim-Tenu, die sich vor der Schützenwiese um den Vater gruppieren, fest. Das Bild sieht aus wie eine Fotografie der Pioniere aus dem amerikanischen Wilden Westen.

1915/16, 16/17, 17/18 und 18/19 wird der Vereinigte FCWV viermal hintereinander Serie-A-Regionalmeister der Schweizer Ostgruppe. 1916 wird man Schweizer Vizemeister, 1917 Schweizer Meister, 1918 wird der Ver. FCWV wegen einer Regelverletzung des FCW-Spielers Bräm nachträglich disqualifiziert, 1919 wird man erneut Schweizer Vizemeister.

Später spielen die Weilers dann nicht mehr beim SC Veltheim, sondern beim FCW: Eugen Weiler gewinnt als Kapitän der FCW-Veteranen 1930 und 1931 zwei Schweizer Meistertitel, während seine Brüder Max und Walter mit dem GC und der Schweizer Nationalmannschaft Aufsehen erregen. Und der Sohn von Walter Weiler, Bruno Weiler aus der nächsten Generation, spielt bei den FCW-Junioren und steht ab 1950 in der ersten Mannschaft. ⚽

Der Fussball-Stadtverband Winterthur

von Kai Jerzö

Am 27/6/1926 wird die «Fussball-Vereinigung Winterthur und Umgebung» gegründet. Die ihr angeschlossenen Vereine wollen durch Stadtmeisterschaften, Turniere und Fussballtage Spielgelegenheiten schaffen und ihre Interessen bei den Behörden vertreten. Dem Gremium gehören Eugen Weiler, Wipf, Dürr und Büchi an. Ihre Anliegen finden wenig Gehör, da die Stadtbehörden alles andere als fussballfreundlich sind. 1936 tritt der FCW aus dem Verband aus, 1939 löst er sich auf.

Am 27/3/1940 wird er als «Fussball-Vereinigung Winterthur» neu gegründet. Als Präsident amtet Hermann Müller (FCW), als Klubvertreter Schären (Töss), Stutz (Tössfeld), Reimers (Oberwinterthur), Weber (Veltheim), Nicolini (Phönix) und Bäggli (Wülflingen). Ab 1942 werden mit den besten lokalen Spielern als Stadtmannschaft Spiele gegen andere Stadtmannschaften ausgetragen. 1943 wird der Name in «Fussballverband der Stadt Winterthur» (FVW) geändert.

Nach dem Krieg gilt es 1945, die in der «Anbauschlacht» für die Nahrungsmittelproduktion aufgehobenen Spielfelder instand zu stellen und neue Spielgelegenheiten zu schaffen. 1945 findet erstmals die Winterthurer Schulhaus-Meisterschaft statt, die ab 1948 vom Sportjournalisten Werner Brunner organisiert wird, der auch die FCW-50-Jahre-Jubiläumsschrift herausgibt und eine Zeit lang das FCW-Cluborgan redigiert. An der 15. Schulhausmeisterschaft 1959 nehmen 58 Teams mit rund 800 Schülern teil. 1989 findet die letzte Austragung statt. Auch die Idee eines Fussballresultatkastens, ab 1943 vom FVW an der Fassade des Restaurants ‹Gotthard› angebracht, stammt von Brunner. Die Anziehungskraft des Kastens ist derart gross, dass die Stadtpolizei eine Versetzung durchsetzen will, was aber nicht gelingt.

Willy Schönenberger vom FC Tössfeld, 1951 bis 1959 zweiter Präsident des FVW, gründet 1956 den ‹Alpha-Cup›. Dieses Fussballturnier, bei dem alle Winterthurer Klubs ihre ersten Mannschaften schicken – nur der FCW tritt mit der verstärkten zweiten Mannschaft an – eröffnet im August jeweils die Fussball-Saison. Um die Jahrtausendwende wird das Turnier eingestellt.

2017 erklärt der Vorstand des Stadtverbands geschlossen den Rücktritt. Die zehn Präsidenten der Winterthurer Klubs gründen darauf den «Fussballverband der Stadt Winterthur» (FVSW). Am regelmässigen Stammtisch definieren sie die Strategie, drei gewählte Klubpräsidenten stehen dem Vorstand vor. ⚽

VER. FCWV 1926/27

TRAINER

05.1926–07.1926 Karl Hegnauer, Willi Wegmann

TORHÜTER

Charles Pasche
A. Madliger
Hans Kaufmann

VERTEIDIGER

Karl Hegnauer ©
Franz Landtwing
Willi Wegmann
Willy Wolf (Wolf I)

MITTELFELDSPIELER

Peter Daurù (Daurù III)
Hagenbucher
Hans Isler
Max Keller
Louis Weilenmann

STÜRMER

Baumann
Jakob Fontanive
O. Gremminger
Armin Hagenbucher
Max Koch
Karl Kuhn
Max Ladtmann
Huldreich Martin (Martin I)
Peter
Fritz Schweri
Ferdinand Steiner
Alfred Uehli
Ernst Wolf (Wolf II)

Ver. FCWV 1926/27
Serie A, Ost (1*) – 9. von 9

VER. FCWV 1927/28

TRAINER

Walter Leemann

TORHÜTER

Hermann Büeler
Bruno Rauch

VERTEIDIGER

Karl Hegnauer
Willy Wolf (Wolf I)
Jakob Zingg

MITTELFELDSPIELER

Peter Daurù (Daurù III)
Hagenbucher
Hans Isler
Hans Keller
Willi Wegmann
Louis Weilenmann

STÜRMER

Betz
Hans Bornhauser
H. Billeter
Eugen Huber
Max Koch
Karl Kuhn
Emil Küng
Max Ladtmann
Huldreich Martin (Martin I)
Rufflé
Fernand Siegrist
Adolf Wartmann

Ver. FCWV 1927/28
Serie A, Ost (1*) – 9. von 9

FC WINTERTHUR 1928/29

SCHWEIZER CUP
Viertelfinalist

TRAINER

Danny Shea

TORHÜTER

Hermann Büeler
Bruno Rauch

VERTEIDIGER

Karl Hegnauer
Fridolin Streiter
Willi Wegmann

MITTELFELDSPIELER

Hans Bachmann
Heinrich Brüngger
Hans Isler
Hans Keller
Jakob Kuhn
Max Ladtmann
Willi Wegmann
Ernst Wolf

STÜRMER

Otto Ackeret
Hans Bornhauser
Eugen Huber
Max Koch
Karl Kuhn
Emil Küng
Huldreich Martin (Martin I)
Fernand Siegrist
Victor Slongo

FCW 1928/29
Serie A, Ost (1*) – 9. von 9

FC Winterthur 1928/29 – Serie A, Gruppe Ostschweiz (1. Stärkeklasse) – 9. von 9 → Abstiegsspiele NLB / 1. Serie Promotion (FCW–FC Töss 3:0; 1:1) → Verbleib in der Serie A
Hinten (v.l.): Max Ladtmann, Fernand Siegrist, Willi Wegmann, Max Keller, Victor Slongo, Heinrich Brüngger, Jakob Kuhn, Otto Ackeret, Danny Shea (Trainer). – *Mitte:* Eugen Huber, Max Koch, Hans Bachmann. – *Vorne:* Huldreich Martin, Hermann Büeler, Karl Hegnauer, Ernst Wolf. – Fotografiert am 23/6/1929 nach dem zweiten Relegationsspiel gegen Töss (1:1) auf dem Sportplatz Nägelsee.

VEREINIGTE FCW 1929/30

TRAINER
05.1930–07.1930 Max Weiler

TORHÜTER
Hermann Büeler
Hans Kaufmann

VERTEIDIGER
Albert Ewadinger
Karl Hegnauer
Max Ita
Fridolin Streiter

MITTELFELDSPIELER
Heinrich Brüngger
Albert Daurù (Daurù II)
Bernhard Havenith
Hans Isler
Fernand Steiner

STÜRMER
Otto Ackeret
Engelbert Bösch
Eugen Huber
Max Ladtmann
Max Läuchli
Huldreich Martin (Martin I)
Eugen Reich
Fernand Siegrist
Max Stamm

Ver. FCW 1929/30
Serie A, Ost (1*) – 7. von 9

VEREINIGTE FCW 1930/31

TRAINER
11.1930–12.1931 Albert Daurù

TORHÜTER
Hermann Büeler
Hans Kaufmann

VERTEIDIGER
Otto Brönnimann
Fridolin Streiter
Albert Daurù (Daurù II)

MITTELFELDSPIELER
Heinrich Billeter
Hermann Berliat
Heinrich Brüngger
Peter Daurù (Daurù III)
Hans Isler

STÜRMER
Engelbert Bösch
Otto Brönnimann
Mario Fasoli
Armin Gassmann
Max Ladtmann
Max Läuchli
Huldreich Martin (Martin I)
Albert Schneider
R. Wasem

Ver. FCW 1930/31
Serie A, Ost – 9. von 11 ↘

VEREINIGTE FCW 1931/32

TRAINER
11.1930–12.1931 Albert Daurù

TORHÜTER
Hermann Büeler
Willi Diethelm
Hans Kaufmann

VERTEIDIGER
Otto Brönnimann
Fridolin Streiter

MITTELFELDSPIELER
Heinrich Brüngger
Albert Daurù (Daurù II)
Peter Daurù (Daurù III)
Ernst Schaufelberger

STÜRMER
Raymond Andrey
Werner Birchler
Max Ladtmann
Georges Rüsch
Jakob Stänz
R. Wasem
Jakob Wey

Ver. FCW 1931/32
I. Liga, Ost (2*) – 6. von 9

Vereinigte FC Winterthur 1930/31 – Serie A, Gruppe Ostschweiz (1. Stärkeklasse) – 9. von 11 → Abstieg in die I. Liga (Gruppe Ostschweiz)
Der FCW am 25/1/1931 auf dem Förrlibuck nach dem Meisterschaftsspiel FC Zürich – FC Winterthur 0:2. – *V.l.:* Albert Daurù, Heinrich Billeter, Max Ladtmann, Heinrich Brüngger, Peter Daurù, Armin Gassmann, Hans Isler, Otto Brönnimann, Engelbert Bösch, R. Wasem, Hans Kaufmann. – 1931 führt der Schweizer Fussball- und Athletikverband (SFAV) offiziell den Berufsfussball ein. Erste Stärkeklasse ist neu die Nationalliga (NL) mit zwei Gruppen zu je neun Teams. Nach der Saison 1930/31 werden die Erst- bis Sechstplatzierten der drei Serie-A-Landesgruppen in die Nationalliga übernommen, die Siebt- bis Elftplatzierten steigen in die I. Liga ab. Diese neue zweite Stärkeklasse umfasst zwei Gruppen mit je neun Teams. Die Klubführung des FCW ist entschieden gegen die Einführung des Berufsspielertums.

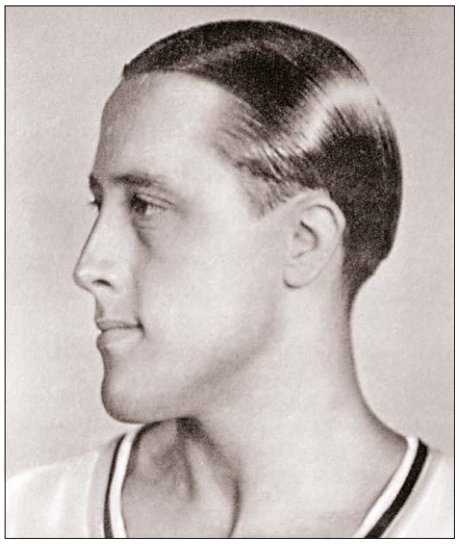

Porträt aus dem Jahr 1934 im Trikot des FC Bern

EIN FUSSBALLER ZWISCHEN DEN FRONTEN

Als einer der ersten Profifussballer der Schweiz will Engelbert Bösch nichts weiter als Fussball spielen. Doch in der Zeit zwischen und nach den Weltkriegen ist es verpönt, mit Spitzenfussball Geld zu verdienen. So wird ‹Bébert› Bösch selber zum Spielball und gerät in jeder Beziehung zwischen die Fronten.

ENGELBERT ‹BÉBERT› / ‹BERT› BÖSCH
*25/2/1912 (St. Margrethen), †8/6/1979 (W'thur)
Stürmer

1929/30	**FC Winterthur** Junioren, FCW II
1930/31	**FC Winterthur** (Serie A Ost)
1931/32–1932/33	**FC Zürich** (Nationalliga)
1933/34–1935/36	**FC Bern** (Nationalliga → NLA)
1934/35	Torschützenkönig NLA (27 ⚽)
1935	**4 Länderspiele** (1 ⚽) Schweiz
1936	**FC Mulhouse**
1936–1939	**FC La Chaux-de-Fonds** (Nationalliga)
1940–1941	**FC Zürich** (I. Liga ↗)
1942–1945	Als Soldat im Zweiten Weltkrieg
1946	**Rapid Lustenau** (Vorarlbergliga)
11.1949–1950/51	**FC Winterthur** (I. Liga ↗ NLB)
1951/52–1962/63	**FC Winterthur** Senioren

Quellen: Brändle, Fabian; Koller, Christian: "Die Goldene Zeit des Schweizer Fussballs 1918–1939", S. 94f; 2014, Göttingen. Düblin, Jules (Hg.): "Der Sieg des Materialismus" in: Jubiläumsschrift 50 Jahre Schweizerischer Fussball- und Athletikverband 1895–1945, S.69–76; 1945, Zürich. FC Bern: "Geschichte: FC Bern 1894"; URL: https://www.fcbern1894.ch/geschichte.html (abgerufen 12/11/2020). FC Winterthur: "Cluborgan"; 1949, Winterthur. Lustenauer Familienbuch: "Familien"; 2021, Lustenau, URL: http://www.lustenauer-familienbuch.at/Fam.html (abgerufen 11/11/2020). Lütscher, Michael: "Engelbert Bösch: Ein FCZ-Spieler an der Ostfront" in: Eine Stadt, ein Verein, eine Geschichte. Der FC Zürich von 1896 bis heute; 2010, Neue Zürcher Zeitung. Lütscher, Michael: "Der Shaqiri der 30er-Jahre" in: Der Bund (Blog), 25/3/2017; 2017, Bern; URL: https://blog.derbund.ch/historyreloaded/index.php/439/der-shaqiri-der-30-er-jahre/ (abgerufen 11/11/2020). Scheffknecht, Wolfgang: "Vom bürgerlichen Vergnügen zum Massensport: Bemerkungen zur Frühgeschichte des Fussballs in Lustenau" in: Antike Lebenswelten. Konstanz – Wandel – Wirkungsmacht. Festschrift für Ingomar Weiler zum 70. Geburtstag (Philippika. Marburger altertumskundliche Abhandlungen 25), S.191-210; 2008, Wiesbaden. Stadt Winterthur: "Adressbuch der Stadt Winterthur 1932, gemäss Gesetz vom 4. Mai 1919 umfassend die Gemeinden Stadt Winterthur, Töss, Veltheim, Oberwinterthur, Seen und Wülflingen"; 1932, Stadtarchiv Winterthur. Stadt Winterthur: "Geschäftsberichte der Verwaltungsbehörden 1931"; 1932, Stadtarchiv Winterthur. Wikipedia: "Karl Gall (Fussballspieler)"; URL: https://de.wikipedia.org/wiki/Karl_Gall_(Fussballspieler) (abgerufen 12/11/2020). Wikipedia: "Liste der Länderspiele der Schweizer Fussballnationalmannschaft"; 2020; URL: https://de.wikipedia.org/wiki/Liste_der_Länderspiele_der_Schweizer_Fussballnationalmannschaft (abgerufen 2020/11/11).

JUGEND IN ST.GALLEN UND WINTERTHUR

Engelbert Bösch wird im Winter 1912 im st.gallischen St.Margrethen als uneheliches Kind geboren. Seine Mutter Adelina Aloisia Bösch stammt aus Lustenau im Voralberg und arbeitet als Serviertochter. Engelbert wächst mehrheitlich bei der Grossmutter Maria Bösch in St.Gallen auf und zieht als Jugendlicher zu seiner Mutter an die Paulstrasse 1 nach Winterthur.

In Winterthur macht er eine Lehre als Bauschlosser und spielt nebenbei leidenschaftlich Fussball. 1930/31 spielt er als 18-jähriger mit dem FC Winterthur I bereits in der obersten Landesliga, der Serie A Ost. Der FCW tritt damals als Verein entschieden für den Amateurismus ein und entrichtet offiziell lediglich eine Spesenpauschale für Anreisen zu den Spielen.

1931/32 werden die drei Serie-A-Gruppen Ost-, Zentral- und Westschweiz in eine neu gebildete Nationalliga (NL) mit zwei Achtergruppen zusammengelegt. In einer Zwischensaison wird ermittelt, welche Klubs in der NL verbleiben. In allen drei Serie-A-Gruppen steigen jeweils die drei Letztklassierten der Saison 1930/31 in die zweite Stärkeklasse ab, was aus Angst vor dem Abstieg und den damit befürchteten fehlenden Zuschauereinnahmen schweizweit zu grossen Investitionen in gute Fussballspieler führt. Ausnahmefussballer können so zum ersten Mal auch in der Schweiz ganz oder teilweise vom Fussballspielen leben.

Zeitgleich bricht die grosse Industriekrise über die Stadt Winterthur herein, der FCW kann im finanziellen Aufrüsten der Grossvereine nicht mithalten. In der Folge steigt der finanzschwache FC Winterthur 1931 als neuntplatziertes von elf Teams in die I. Liga (Gruppe Ostschweiz) ab, die neu gebildete zweite Stärkeklasse.

BÖSCHS ANTRAG AUF EINBÜRGERUNG ALS SCHWEIZER

Engelbert Bösch wechselt daraufhin zum FC Zürich, der in der neu gebildeten Nationalliga spielt. Während seiner Zeit beim FC Zürich arbeitet er in Winterthur weiterhin als Bauschlosser, verdient aber mit dem Fussball erstmals ein wenig Geld. 1932 reicht Bösch in Winterthur einen Antrag auf Einbürgerung als Schweizer ein, wird aber kurz vor dem Entscheid der Behörden verhaftet, weil er in einem Wirtshaus vor Kollegen und Serviertöchtern die Hosen herunterlässt. Ein Detektiv der Winterthurer Einbürgerungsbehörde hat ausserdem in Erfahrung gebracht, dass Bösch ein «fuuler Siech» sei, der es vorziehe, im «Bette zu liegen und abends etwas Fussball zu spielen als seiner täglichen Arbeit nachzugehen». Der Einbürgerungsantrag wird 1933 abgelehnt.

* so nennen sich damals die den Fussball mit Geld unterstützenden Gönner und Fans, wie der spätere FCW-Trainer von Bösch, Josef Zürcher, im Interview mit Kai Jerzö erwähnt.

DER BEGINN DES BERUFSSPIELERTUMS IN DER SCHWEIZ

Der Konkurrenzkampf unter den Schweizer Klubs um die besten Spieler wird nach der Einführung der Nationalliga hemmungslos geführt: Durch reiche Gönner der Klubs werden Spieler gekauft und verkauft, es werden Saläre bezahlt, von denen man sich ganz oder teilweise einen Lebensunterhalt finanzieren kann. Die Fussballfanatiker* wollen das Spielniveau heben und gleichzeitig den Klassenerhalt in der Nationalliga schaffen, wollen allgemein mehr Zuschauer mobilisieren, um damit das in die Spieler investierte Geld zurück in die Klubkassen zu spielen.

Während Fussball für das Arbeitertum nicht nur eine Ablenkungsmöglichkeit vom Alltag ist, sondern durch seine wachsende Popularität auch eine der wenigen gesellschaftlichen Aufstiegsmöglichkeiten bietet, ist man sich im besitzenden Bürgertum weitgehend darüber einig, dass Fussballspielen kein Beruf sein kann. Im Cluborgan des FC Winterthur werden über diese Thematik seitenweise Stellungnahmen und Pamphlete veröffentlicht, die sich alle entschieden gegen das Berufsspielertum wenden.

Die ideelle Diskussion darüber, ob man mit Fussballspielen Geld verdienen darf, wird auch auf oberster politischer Ebene geführt. Oberstdivisionär Henri Guisan, der spätere General der Schweizer Armee im Zweiten Weltkrieg, schreibt im Mai 1932 im Kluborgan des FC Bern:

HENRI GUISAN

> «Amateure vs. Professionelle: Zwischen beiden Fragen habe ich rasch entschieden. Ich wünsche den ersteren, d.h. den Amateuren, den Sport für den Sport, den Sport für die Gesundheit und für das Vergnügen, das er uns bietet, und nicht für den Geldgewinn.»

NLA-TORSCHÜTZENKÖNIG UND ERSTES LÄNDERSPIEL FÜR DIE NATI

Ab 1933 verdient Bösch seinen Lebensunterhalt dann ironischerweise beim FC Bern, dem 1932/33 der Wiederaufstieg in die Nationalliga gelingt. Offiziell arbeitet Bösch weiterhin als Bauschlosser, dazu wird er aber vom FC Bern als Hilfstrainer engagiert.

Ab 1933/34 besteht die Nationalliga aus 16 Mannschaften. Der FC Bern erreicht den vierten Schlussrang, der FC Zürich wird derweil letzter und steigt in die I Liga Ost ab, während der FC Winterthur als Schlusslicht der I. Liga Ost durchgereicht wird bis in die II. Liga. 1934/35 wird der FC Bern Sechster der Nationalliga A und Bösch wird mit 27 erzielten Toren Schweizer Torschützenkönig.

Mit der Unterstützung von Fussballfunktionären reicht Bösch 1935 in Bern sein zweites Einbürgerungsgesuch ein und wird parallel dazu erstmals in die Schweizer Nationalmannschaft berufen. Als österreichischer Staatsbürger schiesst er in seinem ersten Länderspiel am 17/3/1935 im ‹Internationalen Europäischen Fussballcup der Nationalmannschaften› (1933–1935) gegen die Tschechoslowakei in Prag vor 25 000 Zuschauern das einzige Schweizer Tor zum Endstand von 3:1.

QUERELEN UM DEN SCHWEIZERPASS UND DEN PROFIFUSSBALL

Noch im gleichen Frühjahr folgen drei weitere Länderspiele. Das kommt nicht überall gut an. Die politisch links stehende Berner Zeitung ‹Tagwacht› bezeichnet das Aufgebot Böschs als «Schiebung» und kritisiert den Schweizerischen Fussballverband für seine mangelnde «Erziehungsarbeit». Sonst wäre genug «Eigenholz herangewachsen», um «elf wirkliche Schweizer Spieler einigermassen erfolgverheissend zusammenzubringen».

Die Stadtberner Polizeidirektion dagegen unterstützt Böschs Einbürgerungsgesuch, mit der Begründung, dass er ein «guter Fussballspieler» sei und ihm «schon heute angesehene Anhänger des Fussballsports helfend zur Seite stehen». Es nützt nichts. Der kantonale Polizeikommandant wehrt sich gegen die Einbürgerung, mit dem Argument, Böschs Zukunft sei überhaupt nicht gesichert: «Die Existenzfähigkeit des Bewerbers steht absolut nicht fest», steht in den Polizeiakten.

1935/36 resultiert für den FC Bern ein sechster Platz. Bösch wechselt zum elsässischen FC Mulhouse, in dem zu dieser Zeit auch Karl Gall aus Wien stürmt, Spieler der österreichischen Nationalmannschaft, dem «Wunderteam» um Matthias Sindelar. Hier ist Bösch während ein paar Monaten erstmals als Profi engagiert.

1937/38 spielt Bösch dann für den FC La Chaux-de-Fonds, wo er als Halbprofi angestellt ist. Neben seiner Hauptbeschäftigung als Fussballspieler arbeitet er nebenbei in der Uhrenfabrik Bourquin.

BÖSCH VERHILFT DEM FC ZÜRICH ZUM AUFSTIEG

Durch den unfreiwilligen «Anschluss» Österreichs 1938 an Hitlers Nazideutschland wird der unpolitische Voralberger Bösch ohne sein Zutun zum deutschen Staatsbürger.

Inmitten des Zweiten Weltkriegs hilft er in der Spielzeit 1940/41 mit seinen Toren dem FC Zürich zum Wiederaufstieg in die Nationalliga A. Als Spieler des FCZ unternimmt der mittlerweile 28-jährige seinen dritten Anlauf, Schweizer zu werden. Auch dieses Gesuch wird abgelehnt – «weil frühere Auskünfte über den Bewerber nicht allseitig gut lauten». Positiv vermerkt ist in den Akten der Zürcher Kantonspolizei immerhin, dass Bösch sich nicht politisch betätige – «er liest lediglich den neutralen ‹Tages-Anzeiger›».

Das deutsche Konsulat in Zürich setzt Bösch nun unter Druck. Es werde ihm seine Ausweispapiere entziehen, wenn er sich nicht für Deutschland einsetze. Man fordert ihn auf, umgehend der deutschen Wehrmacht beizutreten und in den Kriegsdienst einzurücken, um für das Grossdeutsche Reich an die Ostfront in den Krieg gegen die Sowjetunion zu ziehen.

BÖSCH ZIEHT IN DEN KRIEG AN DIE OSTFRONT

Bösch zögert, doch als Papierloser könnte er womöglich von der Schweiz nach Deutschland ausgewiesen werden, und als Dienstverweigerer würde ihn in Deutschland Schlimmes erwarten. So rückt er im Herbst 1941 in den Kriegsdienst nach Deutschland ein. Bösch überlebt drei Jahre Krieg an der Ostfront und später an der Westfront und gerät danach in amerikanische Kriegsgefangenschaft. Andere haben weniger Glück: Sein Fussballerkollege Karl Gall stirbt wie viele weitere Soldaten 1943 in Russland.

RÜCKKEHR IN DIE SCHWEIZ UND AUFSTIEG MIT DEM FC WINTERTHUR

Nach Kriegsende 1945 will Bösch zurück in die Schweiz, wo seine Mutter in Winterthur lebt. Doch es besteht eine Einreisesperre gegen ihn, weil er als Unterführer einer Nazi-Sportgruppe Kriegsdienst geleistet hat.

Erst 1949 darf er wieder einreisen. Er zieht am 12/11/1949 nach Winterthur und arbeitet in der Maschinenfabrik Rieter als Bauschlosser. Als 37-jähriger taucht er dann bereits einige Tage später im November 1949 wieder im Matchblatt des FC Winterthur auf: Er schiesst zehn Tore in 17 Matches und gibt fünf Torvorlagen. Beim 3:2-Sieg gegen den FC Uster gelingt ihm am 16/4/1950 vor 3000 Zuschauern auf der Schützenwiese gar ein Hattrick. Im entscheidenden zweiten Finalspiel am 25/6/1950 gelingt ihm gegen Concordia Basel vor 6500 Zuschauern auf der Schützenwiese der Ausgleich zum 1:1. Der FCW gewinnt 2:1 und steigt als ungeschlagener Schweizer I.-Liga-Meister in die Nationalliga B auf. Nach vielen Jahren in der dritten und vierten Stärkeklasse gelingt dem FCW damit die Rückkehr aus dem Regionalfussball in den nationalen Fussball.

BÖSCH BEKOMMT ENDLICH DEN SCHWEIZER PASS

Josef Zürcher, 1949/50 Böschs Spielertrainer und Kollege beim FC Winterthur, charakterisiert ‹Bébert› im Gespräch als «feinen Menschen mit einem guten inneren Kompass».

Nach dem Abschluss seiner Fussballer-Karriere stellt Bösch 1954 sein viertes Einbürgerungsgesuch. Die Abklärungen der Polizei über seine Mitgliedschaft bei der Nazi-Sportgruppe ergeben, dass er politisch «nie in Erscheinung getreten» sei.

Und so bürgert ihn der Winterthurer Stadtrat am 1/10/1955 dann doch noch ein. Am 30/11/1955 bekommt er das Landrecht und damit den Schweizer Pass.

26/4/1931: Die FCW-Senioren, 1929/30 und 1930/31 Gewinner des Schweizer Senioren-Cup, nach dem Match Thun Senioren – FCW Senioren 0:5 in Thun. *Hinten v.l.:* G. Erni, Fritz Schweri (Reisebegleiter), August Martin, Eduard Furrer, Hans Enderli, Eugen Weiler, W. Spahni, Ch. Lutz. *Mitte:* Hermann Berliat, Willi Wegmann, E. Hugentobler. *Vorne:* Heinrich Gremminger, Eugen Langenegger, Karl Hegnauer.

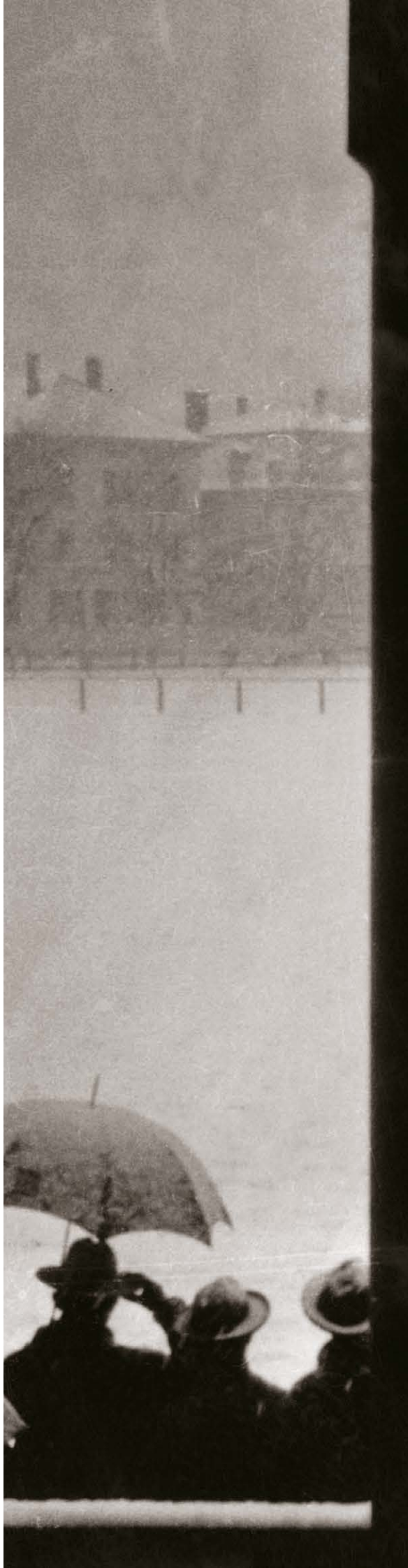

(SPIELER-)TRAINER

09.1932–12.1932 José Loquay SpTr.
01.1933–04.1933 Willi Wegmann a.i.

TORHÜTER

Werner Birchler (Birchler I)
Hermann Büeler
Hans Kaufmann

VERTEIDIGER

Bühler
Heinrich Brüngger
Hans Eggmann
Hans Meier
Fridolin Streiter

MITTELFELDSPIELER

Hans Bachmann ©
H. Bolliger
Hans Isler
Othmar Schmid
Willi Wegmann

STÜRMER

Karl Birchler (Birchler II)
Otto Brönnimann
Fricker
Karl Kuhn
Emil Küng
José Loquay
Huldreich Martin (Martin I)
Walter Müller
Georges Rüsch
Fritz Schumann
Schneider
Alfred Stamm
Jakob Stänz
Konrad Vogel
R. Wasem
Ernst Wolf
Egon Wurmtödter (Egon Frei)

Ver. FCW 1932/33
I. Liga, Ost (2*) – 6. von 9

SPIELERTRAINER

Vilmos Zsigmond

TORHÜTER

Walter Vollmer
Vilmos Zsigmond

VERTEIDIGER

Franz Landtwing
Walter Müller
Fridolin Streiter

MITTELFELDSPIELER

Roger Bischof
Albert Daurù (Daurù II)
Hans Isler
Scheu
Othmar Schmid
Kurt Stutz

STÜRMER

Karl Birchler (Birchler II)
Werner Birchler (Birchler I)
Heinrich Brüngger
Max Koch
Karl Kuhn
Huldreich Martin (Martin I)
Louis Neuenschwander
Albert Meier
Georges Rüsch
Jakob Stänz
Fernand Steiner
Franz Taibl

Ver. FCW 1933/34
I. Liga, Ost (2*) – 9. von 9 ↘

FC Winterthur Junioren Ia, REGIONALMEISTER 1934/35 (Kategorie A Ostschweiz II), nach dem siegreichen Finalspiel vom 2. Juni 1935 gegen den FC St.Gallen (11:3) auf dem Sportplatz Deutweg Winterthur, hinter dem Tramdepot. – *Hinten (v.l.):* Vilmos Zsigmond (Trainer), Leo Augustoni, Fritz Geissbühler, W. Fischer, F. Willi, W. Ulrich, Robert Nüesch, Jakob D'Agostini, Louis Neuenschwander, Richard Kunz (verletzt), Emil Lunardi (Juniorenleiter). – *Vorne:* Heinrich Stucki, Jakob Furrer, Eugen Rutz.

Porträt aus dem Jahr 1926.

VILMOS ‹ZSIGI› ZSIGMOND
*24/4/1900 (Szeged), *Torhüter*

	Szeged FC
	Rešica
	Szeged FC
	Kereskedelmi Alkalmazottak OE, Budapest
1922/23–1923/24	**SK Makkabi Brno**, Brünn
1924	**Blue Star Brno**, Brünn
1924–1926	**Deutscher Fussball-Club Prag**
1926–1926/27	**AC Reggiana** Spielertrainer (1ª Divisione ↗ Divisione Nazionale B)
1927/28–1928/29	Trainer **Canottieri Lecco**
1929/30	**FC Locarno** Trainer/Spielertrainer (Serie Promotion ↗ I. Liga)
1930/31	**FC Locarno** Spielertrainer (I. Liga)
1931/32	**FC La-Chaux-de Fonds** Spielertr. (NL)
1932/33	Trainer **FC La-Chaux-de Fonds** (NL)
1933/34	**FC Winterthur** Spielertrainer (I. Liga ↘)
1934/35	**FC Winterthur** Spielertrainer (II. Liga ↗)
1935/36	**FC Winterthur** Spielertrainer (I. Liga)
1936/37	Trainer **Szeged FC** (Nemzeti Bajnokság)
1937/38	Trainer **US Marocaine Casablanca** MEISTER Ligue du Maroc Vizemeister Nordafrikameisterschaft (Championnat d'Association de Football Nord-Africain)
1938/39–1939/40	Trainer **FC Luzern** (Nationalliga)
1940/41	Trainer **SC Zug** (I. Liga)
1941/42–1946/47	(2. Weltkrieg) Trainer **Szeged FC**
1947/48–1952/53	Trainer **USM Casablanca**
1953/54	Trainer **Mouloudia Club d'Oujda**
1954/55	Trainer **JSM Tlemcen**

Quellen: Biblioteca Digitale Reggiana: „Il Mirabello. Organo dell'Associazione Calcio Reggiana"; 1926, Reggio Emilia; URL: http://panizzi.comune.re.it/Sezione.jsp?idSezione=477 (abgerufen 15/11/2020). Die Sportwoche: „Die Sportwoche"; 1923–1925, Brno (Brünn). FC Winterthur: „Cluborgan"; 1933–1936, Winterthur. Magyarfutball: „Budapest, KAOE"; 2020; URL: https://www.magyarfutball.hu/hu/csapat/2372 (abgerufen 16/11/2020). Nemzeti Filmintézet Magyarország: „A Magyar kombinált. DFC (Prága) nemzetközi labdarúgó-mérközés"; 2/1926; URL: https://filmhiradokonline.hu/watch.php?id=8419 (abgerufen 16/11/2020). Rec.Sport.Soccer Statistics Foundation: „Coupe du Maroc de football"; 2020; URL: http://wikimonde.com/article/Coupe_du_Maroc_de_football (abgerufen 15/11/2020). Rec Sport Soccer Statistics Foundation: „Morocco - List of Cup Finals"; 2020; URL: http://www.rsssf.com/tablesm/marocuphist.html (abgerufen 15/11/2020). Rec Sport Soccer Statistics Foundation: „North African Cup"; 2020; URL: http://www.rsssf.com/tablesn/nafrcwc.html (abgerufen 15/11/2020). L'Archivo Storico del Piacenza Football Club: „Stagione 1928/1929. Prima Divisione Nord girone B"; 2020, Piacenza; URL: http://www.storiapiacenza1919.it/index28.htm (abgerufen 15/11/2020). Szegedi, Péter: „A cionizmustól a futballgazdaságig. A Makkabi Brno az elsö világháború után" in: Múlt és Jövö; 2006; URL: https://www.ceeol.com/search/journal-detail?id=686 (abgerufen 17/11/2020) Szegedi, Péter: „Makkabi Brno/Blue Star 1922–1925" in: Zidovska Obec Brno; 2020; URL: https://www.zob.cz/obec/historie-a-soucasnost/makkabi-brno-blue-star-1922-1925/ (abgerufen 15/11/2020). Tecnograf: „Prima Divisione Serie B 1926/27"; 2019; URL: https://www.tecnograf.biz/wordpress/wp-content/uploads/2019/11/1926-27.pdf (abgerufen 15/11/2020). Wikipedia: „Associazione Calcio Reggiana 1926-1927"; 2020; URL: https://it.wikipedia.org/wiki/Associazione_Calcio_Reggiana_1926-1927 (abgerufen 15/11/2020). Wikipedia: „Calcio Lecco 1912"; 2020; URL: https://en.wikipedia.org/wiki/Calcio_Lecco_1912 (abgerufen 15/11/2020). Wikipedia: „Canottieri Lecco Sezione Calcio 1926-1927"; 2020; URL: https://it.wikipedia.org/wiki/Canottieri_Lecco_Sezione_Calcio_1926-1927 (abgerufen 15/11/2020). Wikipedia: „DFC Prag"; 2020; URL: https://de.wikipedia.org/wiki/DFC_Prag (abgerufen 15/11/2020). Zigmond, Vilmos: „Football. 50 ans au service de la balle ronde"; 1955, Casablanca.

SZEGED, WINTI, CASABLANCA

Der sympathische Ausnahmekönner kommt nach Winterthur, weil sie ihn beim FC La Chaux-de-Fonds nicht mehr bezahlen können und der vorgesehene neue Trainer des FCW kurzfristig absagt. Es wird eine gegenseitige Liebesbeziehung: Zuletzt wird Zsigmonds Gehalt gar vom Stadtpräsidenten persönlich bezahlt.

SZEGED, UNGARN

Ich wurde in Szeged geboren. Meine Heimatstadt ist ein Landwirtschaftszentrum, das sich zu beiden Ufern der Theiss ausbreitet. Hier wachsen die besten roten Paprika und in den Paprikafabriken arbeiten wunderschöne Mädchen, die kaum zu erobern sind: Am Ende des Arbeitstages sind ihre Kleider dermassen mit Paprika bepudert, dass man niesen muss; so halten sie sich die übermütigen Jungs vom Leib. Szegedin hat riesige wunderbare Parks mit weitläufigen Alleen, in denen man sich allein auf der Welt wähnt, ein kunstvoll gebautes Rathaus und eine hübsche Kathedrale, die an jene von Valencia erinnert. Und natürlich hat es das Museum und unser schönes Theater.»

KICKEN AUF DER STRASSE

Wie alle fünf- bis sechsjährigen Buben liebte ich den Ball und traf meine Kollegen bei jeder Gelegenheit auf dem Matthiasplatz, um zu kicken. Ich wohnte gleich nebenan und entwischte von zu Hause, wann immer ich konnte, wohlwissend um die Flatter, die ich von meinem Vater beim Heimkommen bekommen würde, weil sich meine Schuhe so schnell abnützten. Hätte mein lieber Papa gewusst, dass der Fussball meine Berufung ist und dass ich später meinen Lebensunterhalt damit verdiene, hätte er mich vielleicht weniger getadelt. Aber ich bin ihm dankbar, dass er auf Disziplin bestand: erst die Schule, dann der Sport! Dank ihm habe ich mein Studium abgeschlossen. Wäre er in diesem Punkt nicht standhaft geblieben, hätte ich für meinen Fussball alles aufgegeben.

DIE PRIVILEGIEN EINES FUSSBALLERS

Ein guter Fussballer findet in jedem Land der Welt in dem von ihm gewählten Beruf eine Gelegenheit. Landet er in einer fremden Stadt und braucht einen Job, wendet er sich nicht an das Arbeitsamt, sondern an den örtlichen Fussballklub. Die Fussballer werden sich um ihn kümmern und ihn möglicherweise in ihrer Fabrik unterbringen. So haben sie ein wertvolles Mitglied mehr im Team.

Als Student höherer Industriekurse musste ich ein Praktikum machen. In der Industriestadt Resica fand ich eine geeignete Stelle in einer Maschinenfabrik, indem ich als ersten Ausflug einen Kurztrip zum örtlichen Fussballklub unternahm, wo ich in Kürze die Wertschätzung aller gewann und mir der Klubpräsident (und Ingenieur) einen Traumjob mit einem sehr vorteilhaften Gehalt verschaffte. Als ich mich nach dem Praktikum verabschieden wollte, bot er mir viel Geld, dass ich bleibe, doch zu meinem Bedauern musste ich mein Studium in Szeged abschliessen.

IN DER AUSWAHL

Noch während des Studiums wurde ich mehrfach in die südungarische Landesauswahl berufen, und nach einem kurzen Aufenthalt in der Hauptstadt dann auch in die Budapester Auswahl.

Deutscher FC Prag mit Torhüter Vilmos Zsigmond (2.v.l.), vor einem Freundschaftsspiel gegen die ungarische Nationalmannschaft im Februar 1926, das Ungarn mit 2:0 gewinnt.

Nach dem Studium war ich 22-jährig und wollte Ungarn verlassen, um meinem Weg als Fussballer zu folgen.»

IN BRÜNN IN DER TSCHECHOSLOWAKEI

Brno (Brünn), die zweitgrösste Stadt der Tschechischen Republik, berühmt für ihre Waffenfabrik und ihre Textilfabriken, war unter der Monarchie eine Gefängnisstadt für politische Gefangene. Die Gefängnisgebäude wurden später weggefegt und machten Platz für einen prächtigen öffentlichen Garten. 1919 wurde in dieser Stadt Makkabi Brno gegründet, der erste Profiklub Mitteleuropas, der nur Freundschafts- und Länderspiele bestritt und Meisterschaften den Rücken kehrte. Ab 1922 emigrierten die ungarischen Spieler massenweise. Ich erhielt ein Angebot dieses Klubs und nahm es mit Eifer an, denn ich sehnte mich danach, die grossen Mannschaften der verschiedenen Nationen in Spielen zu treffen, und natürlich reizte mich die Aussicht auf Reisen um die Welt.

FÜNF MINUTEN ODER FÜNF TORE?

Während unserer Tournee durch Deutschland, gegen Ende eines Spiels in Kiel, als wir mit 4:0 Toren in Führung lagen, wurde einer unserer Spieler verletzt. Er fragte unseren Trainer, der vor der offiziellen Tribüne stand, wie viel Zeit bis zum Ende noch zu spielen bliebe. Der Trainer antwortete mit der offenen Hand: Fünf Minuten. In der darauffolgenden Minute erzielte einer unserer Stürmer das fünfte Tor. Am nächsten Tag druckten die Zeitungen in grossen Lettern: «EIN WUNDERBARES FUSSBALL-TEAM! Der Trainer befiehlt seinen Spielern, das Spiel mit fünf Toren Vorsprung zu gewinnen, und die Sturmreihe führt den Befehl aus…»

‹DIE SPORTWOCHE›, BRÜNN 1924

«Zsigmondi übertraf sich selbst. Ich halte ihn für den besten Tormann des Kontinents. Keine Mätzchen, kein Bravourstückchen, aber voller Kühnheit und mit Robinsonaden, dass einem das Herz lacht; und diese Ruhe!»

EIN REKORDTORSCHÜTZE

In der Stürmer-Reihe waren die beiden rechten Stürmer von Ferencváros Budapest und die beiden linken Stürmer von einem anderen Klub. Da sich diese Spieler daran gewöhnt waren, zusammenzuspielen, schnappte sich jeweils einer der beiden Flügelspieler den Ball und machte sich auf den Weg zum gegnerischen Tor, wobei er mit seinem Innenstürmer Kurzpässe spielte. Der Besserplatzierte schoss dann das Tor. Selten mal gab es einen langen Pass oder gar einen Querball zum anderen Flügel. Unter diesen Bedingungen war die Rolle des Mittelstürmers sehr eingeschränkt. Er wusste, dass der Ball, wenn er ihn nach rechts oder nach links passte, nicht mehr zu ihm zurückkommen würde. Unser Stürmer erklärte eines Morgens vor einem Spiel im polnischen Białystok, dass er davon genug habe und den Ball diesmal nicht abgeben würde. Und tatsächlich erzielte er neun der elf geschossenen Tore.

EINE BEMERKENSWERTE PRAGER TOURNEE

Drei Jahre später löste sich unser Team in Brünn, das nur aus Profis bestand, auf. Die Spieler nahmen Angebote aus Amerika, Deutschland, Italien und Österreich an. Ich ging nach Prag, zum Deutscher FC, ebenfalls eine Profimannschaft.

Im Deutscher FC Prag spielten Profis aus England, Österreich, Ungarn und Tschechien. Trotz der Vielfalt herrschte sofort Harmonie. Das Team bestand aus Vilmos Zsigmond; Jimmy Ottaway, Weigelhofer; Otto Krompholz, Karel Steffl, Pavel Mahrer; Koloman Bobor, Adolf Patek, Karl Kanhäuser, Ferenc Szedlacsek und Less. Wir hatten den gleichen Sportsgeist und den gemeinsamen Wunsch, für unsere Farben zu siegen: In Wien gewannen wir 4:1 gegen Rapid, in Prag gegen Slavia 5:1 und 3:3, gegen den FC Barcelona spielten wir 0:0 und gewannen das Rückspiel am Neujahrstag 1925 mit 1:0, gegen die Stuttgarter Kickers 3:1, in Zürich gab es zwei Siege mit den Ergebnissen 5:1 gegen GC und 4:1, in Zagreb 6:1 und 5:2, in Belgrad bei gefrorenem Boden an Weihnachten 1925 gegen die jugoslawische Landesauswahl 11:0, in Subotica 9:1, in Mailand 8:0 gegen den FC Milano und in Reggio Emilia 7:2. Unser einziges verlorenes Spiel war eine 0:2-Niederlage in Budapest gegen eine Landesauswahl Ungarns im Februar 1926.

SPIELERTRAINER IN REGGIO EMILIA

Beim Spiel in Reggio Emilia bekam ich von der A.C. Reggiana ein vorteilhaftes Angebot als Spielertrainer und war am Ende der Saison tatsächlich in dieser Position. Noch jung und mit unzureichender Erfahrung als Trainer fragte ich mich oft, ob ich in der Lage sein würde, meine Aufgabe richtig zu erfüllen. Noch heute sehe ich, dass es sehr schwierig ist, wenn man sowohl Spieler als auch Trainer ist. Der Trainer muss immer gut spielen und mit gutem Beispiel vorangehen, sowohl im Stadion als auch im Privatleben. Er muss seine Schüler erziehen und ihnen den bestmöglichen Sportsgeist einflössen. Als Spieler kann es sich der Trainer nicht leisten, zu versagen.

Die AC Reggiana 1926/27: Spielertrainer und Torhüter Vilmos Zsigmond steht ganz rechts.

Spieler der AC Reggiana 1926/27, Zsigmond ganz rechts.

Für Vilmos Zsigmond

erschienen am 21. November 1926 im *Il Mirabello*

«Du warst der heldenhafte Protagonist einer unvergesslichen Episode, und wir schliessen uns der Bewunderung des Publikums an.

Wir sehen Dich noch immer blutend und benommen zwei-, dreimal die Knie beugen und nicht nachgeben, aufstehen und beten, beten, Dich wieder spielen zu lassen. Wie ein guter Soldat, seiner Fahne treu ergeben, wolltest Du an Deinem Platz bleiben und den unaussprechlichen Schmerz überwinden.

Schöne Gesten wie Deine, oh Zsigmond, sind das moralische Vermächtnis eines Teams, dessen Spieler jedes Mal, wenn sie sich an Dich erinnern, einen Vertrauenssprung erleben. Diese Episoden der Bindung an die eigenen Farben und der aussergewöhnlichen Stärke des Geistes sind grossartige Beispiele dafür, dass Du bei so willigen jungen Menschen wie den unseren Begeisterung und Zuneigung findest. Ja, Zsigmond, lass uns über Zuneigung reden: Denn Du, der Du Deine ganze Seele gibst, unseren Jungen Leben, Spiel und Leidenschaft zu geben, verdienst mehr als die Wertschätzung, die man für einen guten Trainer, einen berühmten Torhüter hat. Du bist jetzt eine liebe Figur für alle, und die Dankbarkeit für Dein Opfer, für Dein leuchtendes Beispiel wird Dir zum Ausdruck gebracht werden, wenn Du auf dem Spielfeld unter einem Applaus erscheinen wirst, den Du nie vergessen wirst, so wie wir Deine grosszügige Geste niemals vergessen werden.» ⚽

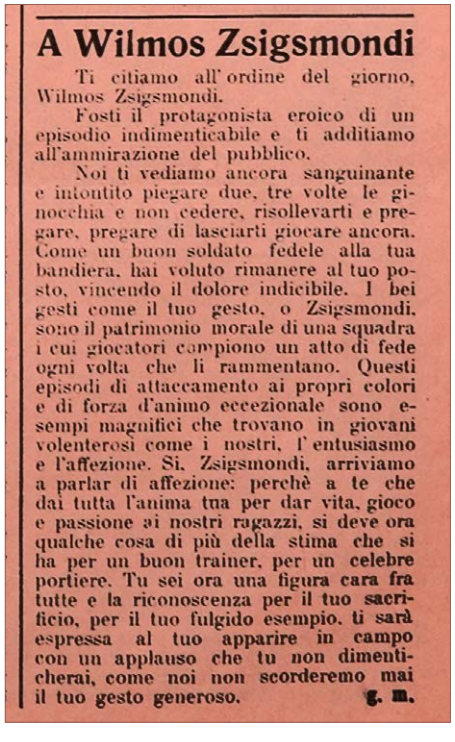

A Wilmos Zsigsmondi

Ti citiamo all'ordine del giorno, Wilmos Zsigsmondi.

Fosti il protagonista eroico di un episodio indimenticabile e ti additiamo all'ammirazione del pubblico.

Noi ti vediamo ancora sanguinante e intontito piegare due, tre volte le ginocchia e non cedere, risollevarti e pregare, pregare di lasciarti giocare ancora. Come un buon soldato fedele alla tua bandiera, hai voluto rimanere al tuo posto, vincendo il dolore indicibile. I bei gesti come il tuo gesto, o Zsigsmondi, sono il patrimonio morale di una squadra i cui giocatori compiono un atto di fede ogni volta che li rammentano. Questi episodi di attaccamento ai propri colori e di forza d'animo eccezionale sono esempi magnifici che trovano in giovani volenterosi come i nostri, l'entusiasmo e l'affezione. Sì, Zsigsmondi, arriviamo a parlar di affezione: perchè a te che dai tutta l'anima tua per dar vita, gioco e passione ai nostri ragazzi, si deve ora qualche cosa di più della stima che si ha per un buon trainer, per un celebre portiere. Tu sei ora una figura cara fra tutte e la riconoscenza per il tuo sacrificio, per il tuo fulgido esempio, ti sarà espressa al tuo apparire in campo con un applauso che tu non dimenticherai, come noi non scorderemo mai il tuo gesto generoso. g. m.

ZWEITER
II. Liga

SPIELERTRAINER

Vilmos Zsigmond

TORHÜTER

Walter Vollmer
Vilmos Zsigmond

VERTEIDIGER

Hans Breiter
Ernst Gremminger
Karl Kuhn
Franz Landtwing
Fridolin Streiter

MITTELFELDSPIELER

Roger Bischof
Albert Daurù (Daurù II)
Egon Frei (bis 02.1935 Egon Wurmtödter)
Hans Isler
Walter Müller (Müller I)
Scheu
Othmar Schmid
Ernst Müller (Müller II)
Adolf Vögeli
Ferdinand Zepf

STÜRMER

Raymond Andrey
Werner Birchler
Heinrich Brüngger
Max Koch
Walter Martin (Martin II)
Albert Meier
Ernst Müller
Hans Otz
Georges Rüsch
Alfred Stamm
Jakob Stänz
Kurt Stutz
Fernand Steiner
Franz Taibl
Jakob Thomann

FC Winterthur 1934/35 – II. Liga (3. Stärkeklasse) – 1. (Sieger Gruppe Ostschweiz II) → Finalspiele (2. Region Ostschweiz) → Finalspiele (Sieger der Gruppenzweiten) ↗ Wiederaufstieg in die I. Liga
Der FC Winterthur I nach dem Wiederaufstieg in die I. Liga, fotografiert vor den Kabinen hinter der Holztribüne auf der Schützenwiese. – *Hinten (v.l.):* Adolf Vögeli, Vilmos Zsigmond (Spielertrainer), Raymond Andrey, Walter Müller, Walter Martin, Ernst Müller, Egon Frei (heisst 1935 noch Egon Wurmtödter), Fridolin Streiter. – *Vorne:* Ferdinand Zepf, Hans Breiter, Jakob Stänz, Georges Rüsch.
In Winterthur herrscht grosse Arbeitslosigkeit. Ab Oktober wird aufgrund der schlechten Finanzlage des Klubs der Trainingsbetrieb während den Wintermonaten reduziert, dadurch wird Strom gespart. Im April 1935 wird das Klublokal ‹Casino› geschlossen, neues Klublokal wird das ‹Feldschlösschen›.

https://illustration.world/herzglut/fcwinterthur/klubarchiv/publikationen/zsigmondvilmos/

DER ERSTE MEISTERTITEL

Die AC Reggiana hatte ihre besten Spieler an die meistbietenden Klubs verkauft, und es gab nur noch Jugendliche, die zwar einen eisernen Willen besassen, aber immer noch lernten, Fussball zu spielen. Unser erstes Spiel verloren wir zuhause gegen Florenz. Zu dieser Zeit war mir der italienische Sportsgeist und seine ungeheuerlichen Manifestationen völlig unbekannt. Tatsächlich versetzte ein verlorenes Spiel die Stadt mehrere Tage lang in Trauer. Wenn wir gewannen, waren die Begeisterung, die Freude und der Jubel grenzenlos.

Die Hinrunde schlossen wir auf dem siebenten Platz ab. Obwohl wenig Hoffnung auf eine gute Platzierung bestand, besuchten meine Jugendlichen alle Trainingseinheiten und wollten unbedingt vom Unterricht profitieren. In der Rückrunde gewannen wir bis auf ein Match alle Spiele und wurden Meister.

MIT DOPPELT GEBROCHENER NASE

Im Spiel gegen Ferrara lief der gegnerische Mittelstürmer mit dem Ball allein in Richtung meines Tores. Ich warf mich direkt in die Beine des Stürmers und bekam einen Tritt ins Gesicht, fing den den Ball aber instinktiv. Als ich wieder zu Bewusstsein kam, hatte ich nur eine Idee: weiterspielen. Und so spielte ich bis zum Ende. Sie brachten mich erst nach dem Spiel mit dem Krankenwagen ins Krankenhaus: Ich war an der Nase verletzt und musste operiert werden.

Während meiner Rekonvaleszenz kehrte ich trotz der Vorbehalte des Arztes auf das Feld zurück, um an einer Trainingseinheit teilzunehmen. Ich erinnere mich, dass es ein regnerischer Tag war. Ich stand zwischen den Pfosten, als der Linksaussen den Ball zum Innenstürmer querpasste und dieser sehr stark in die rechte obere Torecke schoss. Ich sprang und schaffte es, den Ball mit den Fingerspitzen zu berühren, aber der Ball war nass und schwer, prallte von der Querlatte ab und landete direkt auf meiner gebrochenen Nase. Ich wurde nach Hause getragen, der Arzt versuchte erneut, meine Nase zu begradigen, aber diesmal ohne Erfolg. Hier bin ich nun mit einer verdrehten Nase für den Rest meines Leben.

Gerade an diesem Tag hatten die Manager und Spieler des Vereins ein grosses Bankett organisiert, um meine Genesung zu feiern. Diese Veranstaltung fand leider aus gutem Grund ohne mich statt. Am Ende des Banketts kamen alle zu mir nach Hause, um sich zum unglücklichen Unfall zu äussern.

Auf der Strasse jubelten derweilen mehrere hundert Anhänger und Sympathisanten. Ich war sehr bewegt. Wie ein Held musste ich mehrmals auf dem Balkon erscheinen, um sie zu grüssen. Dies war, trotz meiner körperlichen Schmerzen, der beste Tag meines Lebens.

IM MALERISCHEN LECCO AM COMERSEE

1927 traf die Italienische Fussballvereinigung die Entscheidung, ausländischen Spielern zu verbieten, für Vereine der oberen italienischen Ligen zu spielen. Ich hatte mehrere Angebote und wurde Trainer in Lecco, einer Stadt am Ufer des Comersees, die von vielen weiteren Seen und Bergen umgeben ist. Ich fühlte mich dort so wohl, dass ich dachte, ich würde meinen Wohnsitz nie mehr wechseln wollen. Aber ich war noch jung, ich wollte spielen, und nach zwei Jahren Aufenthalt verliess ich Lecco, und die Erinnerung an meine Abreise ist mir im Gedächtnis geblieben, so traurig war es.

IM PARADIES AUF ERDEN BEIM FC LOCARNO

Der Schweiz wird auch «Das Paradies auf Erden» genannt. Dieser Übernamen versteht sich leicht, wenn man die natürliche Schönheit des Landes sieht und die Qualitäten seiner Menschen kennenlernt. Die Alpen teilen das Land in zwei Hälften. Nördlich des Gotthardtunnels ist das Klima kalt, während der südliche Teil mit seinen Palmen, Pflanzen und Blumen alle Sommergäste anzieht. Die Schweiz besteht aus Menschen, die drei verschiedene Sprachen sprechen und trotz dieser Vielfalt in völliger Einheit leben. Locarno ist eine schöne Stadt am Lago Maggiore, ein traumhafter Ort für einen Urlaub. Hier war ich eine Saison lang Trainer, und nach dem Tod unseres talentierten jungen Torhüters Spielertrainer.

SPIELERTRAINER BEI FC LA CHAUX-DE-FONDS

1931 bis 1933 war ich Spielertrainer und später Trainer des FC La-Chaux-de-Fonds. Die Einwohner dieser auf 1000 Meter über Meer gelegenen Stadt haben sich der minutiösen und ehrenvollen Uhrenindustrie verschrieben. Ein jeder gibt sich der Montage von Uhren hin, sowohl in den Fabriken als auch in den Privathaushalten. Doch der Club befindet sich wegen der Krise der Uhrenindustrie in finanziellen Nöten.

Der Schnee erscheint im Herbst und hört nicht mehr auf zu fallen bis im Frühling. Skibegeisterte können so während langer Zeit Touren unternehmen. Fussballer dagegen finden im Winter keinen Platz für das Training oder das Spiel. Wir begannen unsere Trainings jeweils in einem Flugzeughangar und liefen uns dann auf den vom Schnee geräumten Strassen warm, im Trikot und in kurzen Hosen, bei einer Kälte von fünfzehn bis zwanzig Grad unter Null, sehr zum Erstaunen der Stadtbewohner, die uns als zu leicht bekleidet empfanden. Unsere fortwährende Bewegung aber machte uns widerstandsfähiger gegen schlechtes Wetter und gegen Krankheiten. Wir schaufelten den Boden vom Schnee frei und streuten Sägemehl, um spielen zu können. Wir bewiesen, dass ein gesunder und trainierter Körper sich leicht an jedes Klima und jede Temperatur anpasst, ohne darunter zu leiden.

FEHLENDE ANERKENNUNG

Um unseren Club zu verstärken, brachte ich 1932 einen ausgewählten Spieler aus Budapest mit, Albert Ströck, zweifacher ungarischer Meister mit Újpest Budapest, 8-facher Internationaler für Rumänien und 14-facher Internationaler für Ungarn. Er lebte im selben Haus wie meine Familie, wir empfanden ihn als nahen Verwandten.

Gegen Ende der Saison fragte ich den Klubpräsidenten, ob er mein Engagement in der nächsten Saison erneuern würde. Er antwortete, dass er mich und die unter meiner Leitung erzielten Ergebnisse nur loben könne und dass er bei der Generalversammlung um eine Verlängerung meines Vertrags bitten werde. Meines Engagements sicher, brach ich in mein Heimatland auf, wo ich mich mit meiner Familie ausruhen wollte. Im Zug nach Hause traf ich auf ebenjenen Spieler, dem ich die Gelegenheit gegeben hatte, bei Chaux-de-Fonds zu spielen. Der Abschied war sehr bewegend. Er hörte nicht auf sich zu bedanken und zu sagen, wie freundlich ich mich ihm gegenüber gezeigt hätte. Man konnte den Eindruck haben, dass wir uns nie mehr wiedersehen. Erst als ich zuhause einen Brief meines Klub vorfand, begann ich zu begreifen: «Angesichts unserer finanziellen Schwierigkeiten bedauern wir, Ihnen mitteilen zu müssen, dass es uns unmöglich ist, Ihren Vertrag zu verlän-

50 Jahre im Dienste des runden Balls

von Kai Jerzö

In seinem 1955 herausgegebenen Buch «Football – 50 ans au service de la balle ronde» berichtet Zsigmond in 100 autobiografischen Anekdoten über sein Leben als Torhüter und Trainer im internationalen Fussballgeschäft. Daneben ist es ein mit hohem Anspruch geschriebenes und reich illustriertes Fussball-Lehrbuch mit Übungen für Torhüter und Feldspieler.

«Spielen, reisen, die Welt entdecken und sich mit den Besten messen!» Dies war Zsigmonds Motivation. Und er schreibt im Vorwort weiter: «Wenn dieses Buch in Sportkreisen gut ankommt und wenn junge Menschen einen wertvollen Leitfaden finden, um sich mit dem edlen Sport Fussball vertraut zu machen, dann habe ich mein Ziel erreicht.»

Stolz berichtet Zsigmond über die Förderung von Larbi Ben Barek, dessen eigentlicher Entdecker er ist. Barek wechselt nach der Saison bei USM zu Zsigmonds Kollege Eisenhoffer, der Olympique Marseille trainiert und entwickelt sich in der Folge zu einem der grossen Stars des französischen Fussballs.

Zsigmond hat mit Bozena Zsigmond-Illichman (*5/2/1907, von Beruf Sekretärin) eine Tochter (Ilona, *17/2/1926) und einen Sohn (Vilmos, *16/6/1930). Die Ehe zerbricht nach dem Zweiten Weltkrieg in Casablanca.

Sohn Vilmos wird nach seiner Flucht in die USA einer der berühmtesten Kameramänner Hollywoods. Neben vielen anderen Auszeichnungen gewinnt er einen Oskar für ‹Close Encounters of the Third Kind›. 2016 stirbt er in Kalifornien.

In Winterthur angemeldet war die vierköpfige Familie vom 9/8/1933 bis am 30/4/1936. ⚽

SPIELERTRAINER

Vilmos Zsigmond

TORHÜTER

Walter Vollmer
Vilmos Zsigmond

VERTEIDIGER

Franz Landtwing
Fridolin Streiter
Ernst Müller (Müller II)
Adolf Vögeli
Huldreich Martin (Martin I)

MITTELFELDSPIELER

Roger Bischof
Hans Breiter
Albert Daurù (Daurù II)
Egon Frei (heisst bis 02.1935 Egon Wurmtödter)
Hans Isler
Scheu
Othmar Schmid
Kurt Stutz
Ferdinand Zepf

STÜRMER

Raymond Andrey
Werner Birchler (Birchler I)
Heinrich Brüngger
Max Koch
Karl Kuhn
Louis Neuenschwander
Walter Martin (Martin II)
Hans Meier
Walter Müller (Müller I)
Georges Rüsch
Istvan Samay
Jakob Stänz
Theodor Stör
Fernand Steiner

FC Winterthur 1935/36 – I. Liga, Gruppe Ostschweiz (2. Stärkeklasse) – 7. von 12
Der FC Winterthur I auf der Schützenwiese. Ganz rechts Spielertrainer und Torhüter Vilmos Zsigmond.

gern», stand darin. Später erfuhr ich, dass der fragliche Freund, der sich so rührend von mir verabschiedet hatte, heimlich meinen Platz als Spielertrainer eingenommen hatte.

AUFNAHMEPRÜFUNG BEIM FC WINTERTHUR

Auf der Suche nach einer neuen Stelle schickte ich Telegramme an verschiedene Clubs. Derjenige aus Winterthur in der Schweiz antwortete mir, aber erst sollte ich ein Testspiel absolvieren, bevor man mich als Spielertrainer einstellte. Bei Chaux-de-Fonds hatte ich das Glück, einen talentierten jungen Torhüter zu haben. Darum hatte ich seit mehr als einem Jahr nicht mehr gespielt. Trotz meines Trainingsmangels nahm ich das Angebot an. Meine «Aufnahmeprüfung» fand am 18. Juni 1933 gegen den deutschen FC Villingen auf der Schützenwiese statt. Es war stimmig, und ein paar Tage später ging ich zurück nach Szeged, um meinen Urlaub in aller Ruhe zu beenden, den Vertrag mit dem FC Winterthur in der Tasche.

DAS PROBEMATCH: FC WINTERTHUR GEGEN VILLINGEN

Das Cluborgan schreibt über das Spiel gegen Villingen:

«Es ist recht, dass die Saison zu Ende ist und die vielbeanspruchten Spieler endlich die dringend nötige Sommerpause geniessen können. Gerade im Spiel gegen die Schwarzwälder des FC Villingen war die Spielmüdigkeit offensichtlich, wenn auch die Mannschaft nicht gerade aus den Fugen geriet. Dass überhaupt noch ein Treffen veranstaltet wurde, lag daran, dass die Gäste zur Kompensation unserer Osterfahrt ein Anrecht auf einen Gegenbesuch hatten, für den aus beiderseitigen Termingründen nur Mitte Juni in Frage kommen konnte. Der Zufall wollte es, dass für diesen Tag unser neuer Trainer Herr Zsigmond zur Verfügung stand, der den Posten des Torhüters mit meisterhaftem Geschick versah und unserer Verteidigung eine beachtliche Ruhe und Sicherheitsgefühl verlieh. Unser bisheriger Torwart Wängg Birchler probierte es heute im Felde als Linksinnen; eine erstklassige Leistung konnte man von ihm am allerwenigsten erwarten; aber allgemein freute es, dass es ihm gelang, das einzige Goal des Matches durch Kopfstoss – etwa in der Mitte der zweiten Hälfte – zu erzielen; wenig fehlte und er hätte durch Direktabnahme eines Zenters ein zweites untergebracht. Die Gäste, eine durch ihr sportliches Auftreten sehr sympatisch aufgenommene Mannschaft, wiesen eine starke Verteidigung auf, waren aber vor unserem Tore mindestens so unentschlossen und zusammenhanglos wie unser Sturm vormals in seinen schlechtesten Zeiten.»

DER VERTRAG MIT DEM FC WINTERTHUR

Im Cluborgan steht auch: «Da der seinerzeit vorgeschlagene Trainer Herr Walter Hollstein durch Übernahme einer Führerstelle für den zu organisierenden obligatorischen Arbeitsdienst in Thüringen Aussicht auf eine Lebensstellung bekam, ersuchte er uns zwei Wochen vor der Generalversammlung um Entbindung von der Vertragsverpflichtung. Die Versuche, ihn zum Bleiben zu bewegen, waren leider erfolglos. Damit war es gegeben, die GV zu verschieben und sofort neue Beziehungen anzuknüpfen. Als Frucht unserer Unterhandlungen schlug der Zentralvorstand als Trainer und ev. als Spieler (Torhüter) für die Dauer der nächsten Saison vor: Herrn Vilmos Zsigmond, ungarischer Staatsangehöriger, bisher u.a. in Reggio Emilia, Locarno und La Chaux-de-Fonds. Er amtete von Mitte bis gegen Ende Juni probeweise als Jugendtrainer in unserem Vereine und hat im Freundschaftstreffen gegen Villingen sein grosses Können als Torwart unter Beweis gestellt. Im Juli absolviert er die staatliche ungarische Fussballtrainerprüfung in Budapest und kann dann seinen Posten im F. C. W. am 1. August antreten. Seine Zeugnisse können beim Präsidenten der Fussballabteilung, Dr. Carl Arbenz, eingesehen werden. Die GV hat den Wahlvorschlag einstimmig gutgeheissen.

Wir ersuchen die geschätzten Trainerfondzeichner höflichst, die in Aussicht gestellten Beiträge auf unser Postcheckkonto VIII b 697 nunmehr einzuzahlen, soweit dies noch nicht geschehen ist. Zur Entlastung der Vereinskasse ist es aber dringend notwendig, dass noch unzählige neue Helfer sich einfinden. Auch hier gilt im besonderen Masse: Viel Kleines macht ein Grosses. Jeder noch so geringe Betrag wird mit Dank entgegengenommen. Dürfen wir auch mit Ihrer Unterstützung rechnen?»

IN DER UNGARISCHEN TRAINERSCHULE

Der Ungarische Fussballverband organisierte 1933 zum ersten Mal einen 26-tägigen Ausbildungskurs auf dem Gelände der Hochschule für Leibeserziehung in Budapest. Ich schrieb mich als Trainer ein, der aus dem Ausland nach Hause zurückkehrt. Die Männer, die den Schulungen vorstanden, hatten ein vertieftes Wissen über alles, was mit dem Fussball zusammenhängt. Wir Teilnehmer waren uns einig, dass ein Trainer, egal wie gut er auch sein mag, nie genug wissen kann.

DIE STADT WINTERTHUR

Winterthur: Auch heute noch habe ich viele Erinnerungen an diese grossartige Schweizer Stadt. Sie erscheint mir wieder vor Augen, wenn ich diese Zeilen schreibe. Sauber, geschützt durch Berge mit harmonischen Linien. Was für ein schöner Anblick für die Augen.

Während meines dreijährigen Aufenthalts wurden die Bande mit den Spielern, dem Vorstand und den Anhängern immer stärker. Seit meiner Zeit in Winterthur sind viele Jahre vergangen, doch noch immer stehe ich mit vielen Sportlern in Kontakt.

DER KLUBPRÄSIDENT HAT RECHT

Am 14/4/1935 spielte die Schweizer Nationalmannschaft im Hardturm in Zürich gegen Ungarn. Die in der Schweiz lebenden ungarischen Trainer nahmen natürlich an dem Spiel teil. Am Morgen besuchten wir das Feld, das nass und rutschig war. Unsere Prognose war ein leichterspielter Sieg der Ungarn dank überlegener Technik. Unglücklicherweise erlitten die Ungarn an diesem Tag eine demütigende Niederlage von sechs zu zwei Toren. Gemeinsam mit dem Vorstand des FC Winterthur verfolgte ich den Match. Ich muss zugeben, dass ich über das Scheitern meiner Landsleute nicht eben glücklich war.

Die Schweizer waren mir gegenüber während der ganzen Rückreise nach Winterthur sehr freundlich und rücksichtsvoll und erwähnten das Treffen nicht.

Das Rückspiel am 10. November in Budapest gewannen die Ungarn mit sechs zu eins. Ich konnte nicht umhin, meine Freude auszudrücken und sagte zum Präsidenten: «Eine Gegenleistung für das Darlehen.» «Seien Sie still», antwortete er lächelnd, «wir haben nichts gesagt, als Sie nach jedem Schweizer Tor weiss wie eine Wand waren, jetzt ist es nichts als normal, dass Sie schweigen.

DIE MINIMES DES FC WINTERTHUR

Die fleissigsten Spieler des F.C.W., die nie ein Training versäumten, waren die jungen «Minimes». War das Wetter einigermassen gut, überstieg ihre Zahl die Hundert.

Makkabi Brno und der Profifussball

Von Kai Jerzö; basiert auf Texten von Péter Szegedi

1913 treffen sich Vertreter westösterreichischer jüdischer Organisationen in Wien und beschliessen, ihre Clubs Makkabi zu nennen. Nach dem Ersten Weltkrieg steigt die Zahl der meist in blau-weiss spielenden zionistischen Sportverbände weltweit rapide an. ‹Makkabi Brno› (Makkabi Brünn) wird 1919 gegründet und ist wie andere Brünner Vereine aktiv an der sich neu entwickelnden Fussballwirtschaft beteiligt.

Um die Jahrhundertwende gibt es in Brünn 60 Textilfabriken. Die reichen Textilfabrikanten formen durch Zuzug ausländischer Fussballspieler, die formell als Amateur fungierten und offiziell als Angestellte in den Fabriken arbeiteten, schlagkräftige Klubs.

In den Städten suchen nach dem Ersten Weltkrieg Massen von Menschen eine neue Identität. Durch das Aufkommen (bürgerlicher) Freizeit, neuen Aufgaben und neuer Macht- und Geldverteilung durch die Industrialisierung erlangt der Fussball eine wichtige Position. Die Zahl der Zuschauer von Fussballspielen steigt beispiellos an. Die sehr erfolgreichen Budapester Amateurfussballer kämpfen in ihrer Stadt mit alltäglichen existenziellen Problemen. Viele von ihnen nutzen ihr Fussballtalent für ein besseres Leben im nahe gelegenen Brünn. Die Ungarn hindern, anders als die Deutschen und die Österreicher, ihre Spieler anfangs nicht daran, das Land zu verlassen.

Die deutschen und jüdischen Sportvereine in den tschechischen Ländern und in der Slowakei werden auch von der Sportpolitik unterstützt. Fünf grosse Sportverbände haben ihren Sitz in der Tschechoslowakei: Der tschechoslowakische Sportverband in Prag, der deutsche in Brünn, der ungarische in Bratislava, der jüdische in Prag (später Brünn) und der polnische in Trinec. Diese organisieren die nationalen Meisterschaften, bei denen die Meister der regionalen Landesmeisterschaften gegeneinander antreten.

Im März 1922 kommt der ungarische Internationale Gyula Feldmann als Spielertrainer zu Makkabi Brünn. Offiziell arbeitet er in einem Bekleidungsgeschäft, für 3500 tschechische Kronen Lohn…

1923 hat Makkabi Brno hatte 17 Spieler aus Budapest unter Vertrag, obwohl diese als Ausländer gar nicht spielberechtigt sind.

Im Frühjahr 1923 wird klar, warum der Klub so grosszügig «einkauft»: Makkabi Brno geht auf grosse Europatour. Die Mannschaft mit Vilmos Zsigmond, Gyula Feldmann, Lajos Fischer, Tomson, Ferenc Reisner, Árpád Weisz,

Mór Rázsó, Ernö Schwarz, Gábor Obitz, Rezsö Nikolsburger und Andor Czeisler spielt in ganz Europa 47 Spiele und besiegt neben Real Madrid auch Juventus Turin und viele andere grosse österreichische, ungarische und tschechoslowakische Teams.

Je erfolgreicher das Team, destö grösser die Gewinne. Und die grössten Gewinne bringen ausländische Tourneen. Es blüht ein reger Spielerhandel, in Brünn gibt es eine «Vertriebsagentur», die ungarische Spieler vermittelt. Die Wettbüros sind gut besucht. Der politisch-religiös-ideologische Charakter des Klubs verliert sich durch den Boom des Fussballs. Die Fussballer werden allein nach ihren Fähigkeiten als Spieler ausgewählt, Spieler wie Zsigmond, Hajós, Obitz und Hirzer sind christlicher Religionszugehörigkeit.

Im Sommer 1923 sind nur noch Ungarn in der Startaufstellung, ausser Zsigmond spielen sie alle in der ungarischen Nationalmannschaft: Vilmos Zsigmond, Gyula Feldmann, Lajos Fischer, István Reiner, Árpád Hajós, Rezsö Nikolsburger, Mór Rázsó, Ernö Schwarz, Gábor Obitz, Ferenc Hirzer, Árpád Weisz.

Im November besiegt die Mannschaft vor 30 000 Zuschauern in Wien den österreichischen Meister Rapid mit 4:1. Die ungarische Presse schreibt mit wachsendem Stolz über das «ungarische Team».

Im Frühjahr 1924 verbietet der tschechische Fussballverband dem jüdischen Verband per 1. Juni, christliche Spieler in seinen Vereinen weiter zu beschäftigen. Nach Meinung in der ungarischen Presse steht Sparta Prag hinter dem Verbot, weil es an den christlichen Spielern interessiert ist, die de facto das Rückgrat der gesamten Mannschaft bilden. Obitz und Hirzer verlassen den Verein, Trainer Feldmann wechselt nach Bremen, Zsigmond bleibt vorerst im eilig zusammengeschusterten Nachfolgeverein ‹Blue Star Brno›.

Im Dezember 1925 führt die Zeitung ‹*Nemzeti Sport*› eine Umfrage unter ungarischen Fussballspielern durch. Vilmos Zsigmond, der nun beim ‹Prager DFC› kickt, sagt: «Mein einziger Wunsch ist es, nach Hause zu kommen. Aber wie? In Brünn warteten wir nach dem Zerfall der lokalen ungarischen Mannschaft auf ein Wort, das uns nach Hause rufen würde. Sportbeamte aus Österreich, Italien und den tschechischen Ländern kamen sofort nach Brünn, als sie von der Abschaffung unseres Vereins erfuhren. Aber niemand kam aus Ungarn, von wo wir uns am meisten einen Anruf erhofft hatten. Wir können nun zwischen fremden Ländern wählen, aber leider können wir nicht nach Hause zurückkehren.» ⚽

Wie könnte man sich nicht ganz dieser Jugend widmen, die keine meiner Lektionen verpasste, alle meine Befehle mit Freude annahm und um Führung bat? Was für ein aufmerksames und ausdauerndes Publikum! Ich liebte meine jungen Schüler, und sie gaben es mir zurück. Nach dem Trainig fanden wir uns oft in einer sehr freundlichen Atmosphäre in Gesprächen wieder, die kein Ende nahmen, und ich wagte es nie, mich zu entziehen, auch nicht in grosser Eile.

STIL UND TAKTIK

Der **Mittelstürmer** ist als Führer der Stürmerlinie zuständig für die Ballverteilung und spielt als grösster Taktiker der Mannschaft leicht zurückhängend vor dem gegnerischen Tor.

Die beiden **Flügelstürmer** sind für den schnellen Vorstoss und das Laufen mit Ball in Richtung gegnerisches Tor, sowie das Flanken vors Tor zuständig.

Die **Innenstürmer** auf Halbrechts und Halblinks halten die Verbindung zwischen Mittelstürmer und Flügelstürmern, leisten auch Defensivarbeit und halten Kontakt mit der Halflinie.

Die **Verbindungsspieler** der Halflinie bilden als linker und rechter Aussenhalf (Flügelhalf) zusammen mit dem Centerhalf (Inside) die Verbindung zwischen Verteidigung (linker und rechter Verteidiger und Torwart) und den Stürmern. Der Centerhalf bleibt bei Abstössen des Torwarts leicht zurückhängend als Anspielstation.

MEINE ALLERLIEBSTE ERINNERUNG

Es gibt Erinnerungen, die lebendig bleiben und das Herz erwärmen. So ist es für mich, wenn ich mich noch heute mit grosser Ergriffenheit daran erinnere, wie die von mir trainierte Juniorenmannschaft des FC Winterthur einen brillanten Sieg errungen hat, der mir eine so grosse Genugtuung bereitet hat.

Der Vorstand dieses Vereins, ehemalige Schweizer Meister, waren Pioniere und Verteidiger des Amateursports und blieben den alten Traditionen treu. Um junge Menschen auszubilden und zu trainieren, brachten sie 1933 ein grosses Opfer und stellten mich als Trainer ein.

Es waren diese jungen Leute, die mich für drei Jahre unermüdlicher und harter Arbeit so gut belohnt haben. Es war ein Meisterschafts-Endspiel, sie gewannen dieses grossartige Spiel am 2/6/1935 mit einem überraschenden Ergebnis: elf zu drei. Das schien eigentlich unglaublich. Die Schweizer Funktionäre waren erstaunt, und ich war einfach… stolz.

Der Vorstand ermutigte meine Schüler, am 10/6/1935 im Vorspiel des internationalen Treffens zwischen dem österreichischen Meister Rapid Wien und einer Berner Stadtauswahl in Bern gegen die Juniorenmannschaft des FC Bern anzutreten.

Es galt, vor 20 000 Zuschauern das Können zu bestätigen. Es war grossartig, wunderbar, ein unvergesslicher Tag! Meine Jungen gewannen 6:1! Ich schäme mich nicht, heute zu sagen, dass mir herzlich gratuliert wurde, meine Schüler haben mich mit Inbrunst umarmt und geküsst, und ich fühlte mich damals wie ein Familienvater, wie das Herz einer grossen Familie.

Ich brauche nur meine Augen zu schliessen, um auf diesen famosen Tag zurückzublicken und ich finde mich in diesem Stadion wieder, in dem meine Jungs eine bemerkenswerte Leistung vollbracht haben. Ich lächle noch immer zufrieden, wenn ich die Gesichter dieser Kinder sehe, wie sie vor Freude und Stolz strahlen, die nur ein solcher sportlicher Sieg schenken kann. Das Echo

des frenetischen Applauses, der von den Rängen brandete, ist mir unauslöschlich ins Hirn graviert. In der Tiefe meines Seins spüre ich ein berauschendes Gefühl, wenn ich diese Minuten heraufbeschwöre, und mein Herz schlägt wie damals.

Ich möchte diesem Team junger Menschen des FC Winterthur danken, das es mir einen der befriedigendsten Momente meines Lebens beschert hat.

DER WINTERTHURER STADTPRÄSIDENT

Eines Tages erfuhr ich, dass der Stadtpräsident und ein Arzt der Stadt im Stadion an einem Training für meine jungen Leute teilgenommen hatten. Offensichtlich gefiel ihnen das Training. Sie schickten dem Präsidenten eine Spende, mit der mein Vertrag um ein weiteres Jahr verlängert werden konnte.»

Im Cluborgan steht: «In letzter Stunde hatten sich einige Mitglieder entschlossen, Mittel und Wege zu finden, um den Trainer Herrn Zsigmond eine weitere Saison behalten zu können. In erster Linie wollte man die Juniorenbewegung nicht brach legen und in zweiter Linie galt es, den Torhüterposten zu besetzen, was durch Beizug eines auswärtigen Spielers ebenfalls teuer zu stehen gekommen wäre. Erfreulicherweise zeigten die Herren Stadtpräsident Dr. med. Hans Widmer und unser Mitglied Dr. med. Friedrich grosses Verständnis für diese Sache und erklärten sich bereit, die Kosten eines neuen Trainer-Engagements zu garantieren. Die Versammlung beschliesst unter den vorliegenden Umständen, Herrn Zsigmond ein weiteres Jahr als Trainer zu behalten.»

DER FC SCHAFFHAUSEN

Die Manager FC Schaffhausen hatten ebenfalls mit mir Kontakt aufgenommen, um sich meine Dienste als Spielertrainer zu sichern. Angesichts der finanziellen Schwierigkeiten des FC Winterthur hatte ich zugestimmt. Mein endgültiges Engagement hing noch von der Zustimmung der Generalversammlung ab. Der Klubpräsident meinte, ich hätte 99% Chance, angenommen zu werden.

Zu meiner grossen Überraschung wurde mir die Zusage verweigert. Später erfuhr ich, dass ein anderer Spieler meinen Platz als Spielertrainer eingenommen hatte. Zu Beginn der Saison hatten die Schaffhauser einen guten Start in der Liga, doch dann fielen sie langsam ans Ende der Tabelle zurück. Im letzten Meisterschaftsspiel spielten wir zuhause gegen Schaffhausen, das dieses Spiel um jeden Preis gewinnen musste. Sogar bei einem Unentschieden mussten sie absteigen. Am Eingang des Stadions traf ich besagten Klubpräsidenten, der mit mir hatte Geschäfte machen wollen. Es folgte ein längeres Gespräch, indem er mir wiederholt sagte, dass sie aus dieser Partie als Sieger hervorgehen würden. Ich meinte: «Lassen Sie dann Ihre Sturmreihe alle Gelegenheiten zum Tore schiessen nutzen.» Und so griffen sie an, ohne Unterlass, das Publikum schrie und tobte, aber es half alles nichts, unsere Tore blieben jungfräulich.

FCW CLUBORGAN

Die letztes Jahr begonnene Förderung des Juniorenwesens hat durch die erfolgreiche Tätigkeit unseres Trainers Zsigmond eine sehr erspriessliche Fortsetzung erfahren. Sowohl das eigentliche Junioren-Training als auch die Schüler-Sportnachmittage (im Winter in die Turnhalle St.Georgen verlegt) erfreuten sich einer ansehnlichen Beteiligung. Wir haben heute keinerlei Veranlassung, von Grundsatz und Metbode abzuweichen; es kann sich höchstens darum handeln, die vermehrte Organisationarbeit durch Zuzug von Vertrauensleuten dem Juniorenleiter zu erleichtern und dadurch die Führung zu verbessern.»

MEIN ABSCHIED VON DER SCHWEIZ

Nach vierzehn Jahren Abwesenheit wollte ich mein Land wiedersehen. Am Ufer des Rheins, in einer Herberge neben dem Rheinfall, versammelten wir uns zum Abschiedsessen, das vom FCW offeriert wurde. Als Souvenir schenkten mir meine Sportfreunde eine Gravur der Stadt Winterthur, die von allen signiert worden war. Es sind diese Erinnerungen und Freundschaften, die man nie vergisst.

EINIGE WORTE ÜBER DIE SCHWEIZ UND IHR SPIEL

Ob es ihr Charakter, ihre Ehrlichkeit, ihre Liebe zum Sport ist, ich kann mich vor all den Qualitäten, die diese Menschen haben, nur verneigen. Wenige Länder können sich solcher Eigenschaften rühmen. Die Mieter jedes Hauses haben die Gewohnheit, ihre Milchkanne nachts an den Rand eines Fensters zu stellen, das sich immer im Treppenhaus befindet, zusammen mit einem Zettel, auf dem die gewünschte Menge Milch notiert ist und dem benötigten Geld. Morgens, wenn sie aufstehen, steht da die Milch und das Wechselgeld. Und nichts verschwindet jemals.

Wenn ich reiste, fuhr ich immer mit dem Fahrrad von der St.Gallerstr. 32 zum Bahnhof und liess mein Velo da auf dem Trottoir stehen. Wenn ich zurückkam, stand es noch immer da. Eines Tages erhielt ich zu Hause einen Anruf, der mich einlud, mein Portemonnaie zu holen, das ich kurz zuvor irgendwo in einer Telefonzelle verloren hatte. Es fehlte kein einziger Rappen, obwohl meine Brieftasche eine ziemlich grosse Summe Geld enthielt.

DER SCHWEIZER SPORTSGEIST ALS VORBILD

Die Abwesenheit eines Spielers bei einem Training oder einem Spiel wird immer im Voraus, entweder mündlich oder schriftlich, durch den Spieler, der nicht spielt, mitgeteilt und begründet. Der Schweizer Fussballer nimmt den Sport ernst, er versucht ständig zu lernen und Fortschritte zu machen. Während des Spiels kämpft er fair und verliert selten die Kontrolle über seine Nerven. Im Falle einer Niederlage nimmt er das Resultat sportlich entgegen.

Was die Schweizer Zuschauer anbelangt, so sind sie objektiv und sehr sportlich: Sie schätzen gute Spieler und spenden oft auch den Siegern aufrichtigen Applaus, auch wenn diese nicht ihre Favoriten sind. Mit solch einem Sportsgeist sehe ich für dieses Land eine glänzende Zukunft bei internationalen Wettbewerben. Viele Male haben sie bereits internationale Spiele gewonnen und sogar die englischen Professoren geschlagen.

RÜCKKEHR NACH UNGARN UND NEUBEGINN IN CASABLANCA

Ich kehrte also in meine Heimat zurück und wurde als Trainer des Profiteams in Szeged angestellt.Doch daran gewöhnt, im Ausland zu leben, nahm ich nach einem Jahr einen Posten als Trainer in Casablanca in Marokko an. Ich war überrascht, entgegen meinen

VEREINIGTE FC WINTERTHUR 1936 / 37

I. Liga, Ost (2. Stärkeklasse), 7. von 12

SPIELERTRAINER

Karl Hegnauer

TORHÜTER

Eugen Langenegger
Walter Vollmer

VERTEIDIGER

Karl Hegnauer
Max Koch
Huldreich Martin (Martin I)
Ernst Müller (Müller II)
Fridolin Streiter
Adolf Vögeli

MITTELFELDSPIELER

Hans Breiter
Egon Frei (vormals Wurmtödter)
Ernst Greber
August Martin (Martin III)
Ernst Schaufelberger
Jakob Stänz ©
Roger Steimer
Willi Ulrich
Ferdinand Zepf

STÜRMER

Albert Daurù (Daurù II)
Paul Lehmann
Walter Martin (Martin II)
Walter Müller (Müller I)
Louis Neuenschwander
Karl Pelzmann
Georges Rüsch
Jakob Schmid
Max Vetter
Fritz Weibel
Willy Wolf

Nach 25 Jahren Nutzung wird der Rasen der Schützenwiese 1936 durch die Stadtgärtnerei neu planiert und das Spielfeld vergrössert. Bezahlt wird es durch Stadt, Kanton, Bund und FCW. Die Umgebungsarbeiten besorgen FCW-Mitglieder. Mit städtischem Schuttmaterial wird auf der Gegengeraden eine grosse Stehrampe erschaffen. Die Wiedereröffnung der Schützi wird im September 1936 mit einem Spiel gegen die Stuttgarter Kickers gefeiert.

VEREINIGTE FC WINTERTHUR 1937 / 38

I. Liga, Ost (2. Stärkeklasse), 7. von 12

SPIELERTRAINER

Karl Hegnauer

TORHÜTER

Eugen Langenegger
Walter Vollmer

VERTEIDIGER

Karl Hegnauer
Max Koch
Adolf Vögeli
Willy Wolf

MITTELFELDSPIELER

Louis Alfieri
Egon Frei (vormals Wurmtödter)
Ernst Greber
Emil Kupfer
August Martin (Martin III)
Ernst Müller (Müller II)
Max Noldin
Karl Pelzmann
Ernst Schaufelberger
Ferdinand Zepf

STÜRMER

Albert Daurù (Daurù II)
Huldreich Martin (Martin I)
Angelo Molteni
Walter Müller (Müller I)
Louis Neuenschwander
Olivetti
Georges Rüsch
Travella
Max Vetter
Fritz Weibel

Erwartungen von Afrika eine sehr moderne Stadt vorzufinden. Damals war es die Union Sportive Marocaine Casablanca, die in Marokko den Königssport Fussballs krönte. Hier war ich ein Jahr Trainer, mit Ausnahmespielern wie Larbi Ben Barek, der die USM mit zwei Toren im letzten Spiel zum Meistertitel schoss.

DER AUFERSTANDENE TOTE

In der algerischen Presse erschien eine Mitteilung, dass ein Namensvetter von mir mehrfach mit einem Revolver erschossen worden war.

Die Pariser Presse und später die ausländische Presse veröffentlichten die Nachricht, dass Vilmos Zsigmond tot sei. Dies hat meine Familie, meinen Sohn und meine Tochter schockiert. Meine Frau, die zu dieser Zeit in der Tschechoslowakei lebte und mit der ich im Scheidungsprozess war, erkundigte sich in der Botschaft, ob ich wirklich verstorben sei. Wirklich erstaunt waren auch meine Sportsfreunde in Zentraleuropa, als sie mich später lebend wiedersahen.

ZURÜCK IN DIE SCHWEIZ

Nach einem Jahr in Marokko kehrte ich in die Schweiz zurück, nach Luzern. Diese charmante Stadt voller Grün ist eine der schönsten der Schweiz. Hier war ich Trainer bis der Zweite Weltkrieg ausbrach.

VERPASSTE REISE NACH SÜDAMERIKA

Ich war in Szeged, als mir ein Vertrag für Südamerika zugeschickt wurde. Und obwohl die grosse Wut des Zweiten Weltkriegs entfesselt worden war, dachte ich, ich würde nach Marokko reisen können und von dort ein Schiff nach Amerika bekommen. Aber als ich Italien durchquerte, erfuhr ich, dass meine französischen Einreisevisa nach Casablanca wegen des Krieges nicht mehr gültig waren. In Mailand angekommen, bog ich darum in die Schweiz ab, um die Erneuerung meines Passes zu beantragen.

MEIN LETZTER MEISTERSCHAFTSMATCH

Während des Wartens auf das Visum für Südamerika wurde ich 1940 Trainer der Mannschaft der charmanten Stadt Zug. Hier, beim SC Zug, habe ich im Alter von vierzig Jahren auf Wunsch des Vorstands mein letztes Match gegen den FC Blue Stars Zürich gespielt.

Ich hatte zugesagt als Torhüter mitzuspielen, mit dem starken Gefühl, dass wir das Spiel gewinnen würden. Am Ende der ersten Halbzeit lagen wir zwei Tore zurück. Unsere Sturmreihe hatte kaum Läufe. In der Umkleidekabine dachte ich, dass es vorbei sei, dass ich ein zu alter Fussballer sei und keine Kraft mehr hätte. Selbst die berühmte Intuition, die mir während meiner Karriere als Torhüter so gut gedient hatte, liess mich im Stich. Aber in der zweiten Hälfte drehte das Glück. Schon bald stand es zwei zu zwei, und ein drittes Tor bescherte uns den Sieg. Ich war noch nicht «fertig».

RÜCKKEHR IN DIE HEIMAT

Endlich bekam ich mein Visum für Südamerika. Doch der Krieg breitete sich weiter aus und ich kehrte in mein Land zurück. Angestellt in einer Fabrik in meiner Stadt und als Trainer der lokalen Mannschaft habe ich es geschafft, mich als unverzichtbares Element für den Betrieb der Fabrik einspannen zu lassen. Zum Glück besteht selbst in Zeiten des Krieges, in denen sich die Menschen nach den modernen Regeln der Zivilisation gegenseitig umbringen, noch immer eine Freundschaft, ich würde sogar sagen, eine Zuneigung zwischen den Fussballbegeisterten aller Nationen.

ZURÜCK IN NORDAFRIKA

Nach dem Krieg kehrte ich zurück nach Marokko zur USM.

In Oujda, einer Grenzstadt zwischen Algerien und Marokko, erlebte ich meine grössten Freuden und meine grössten Enttäuschungen. Der Verein hatte Angst vor dem Abstieg in die zweite Liga und stellte mich deshalb als Trainer ein, worauf wir die Meisterschaft gewannen.

Vereint und dynamisch, gewannen meine Spieler die Meisterschaft mit einem Vorsprung von sieben Punkten. Sie blieben mehr als ein Jahr lang ungeschlagen, nachdem sie einige der besten Klubs Nordafrikas geschlagen hatten.

Ich stiftete eine Goldmedaille zum Gedenken an unseren Torhüter Taleb, der während der Meisterschaft erfolgreich sieben Elfmeter verwandelt hatte. Vor allem als ehemaliger Torhüter habe ich diese Leistung bewundert.

Doch die Führungskräfte des Klubs fanden es nicht mehr notwendig, mich weiterzubeschäftigen: Er brachte uns bis zur Ehrendivision und lehrte uns alles, was er wusste. Nun ist für uns nicht mehr notwendig…

Und so heuerte ich auf der anderen Seite der Grenze an, in der algerischen Stadt Tlemcen.

Zsigmond (3. hinten v.r.) mit den Junioren auf der Schützenwiese.

Trainer Zsigmond (hinten Mitte) mit dem Nachwuchs und den Betreuern des FCW.

Zsigmond mit den Junioren. Im Hintergrund zwei Spieler der FCW-Tennis-Sektion.

Zum 40. Klubgeburtstag 1936 widmet Heinrich Duttweiler (Heiri Dutti) dem FC Winterthur zum zweiten Mal ein Marschlied.
Um das Lied für den Klubgeburtstag einzustudieren, gründen die Veteranen des FCW am 15/5/1936 eine Gesangssektion.

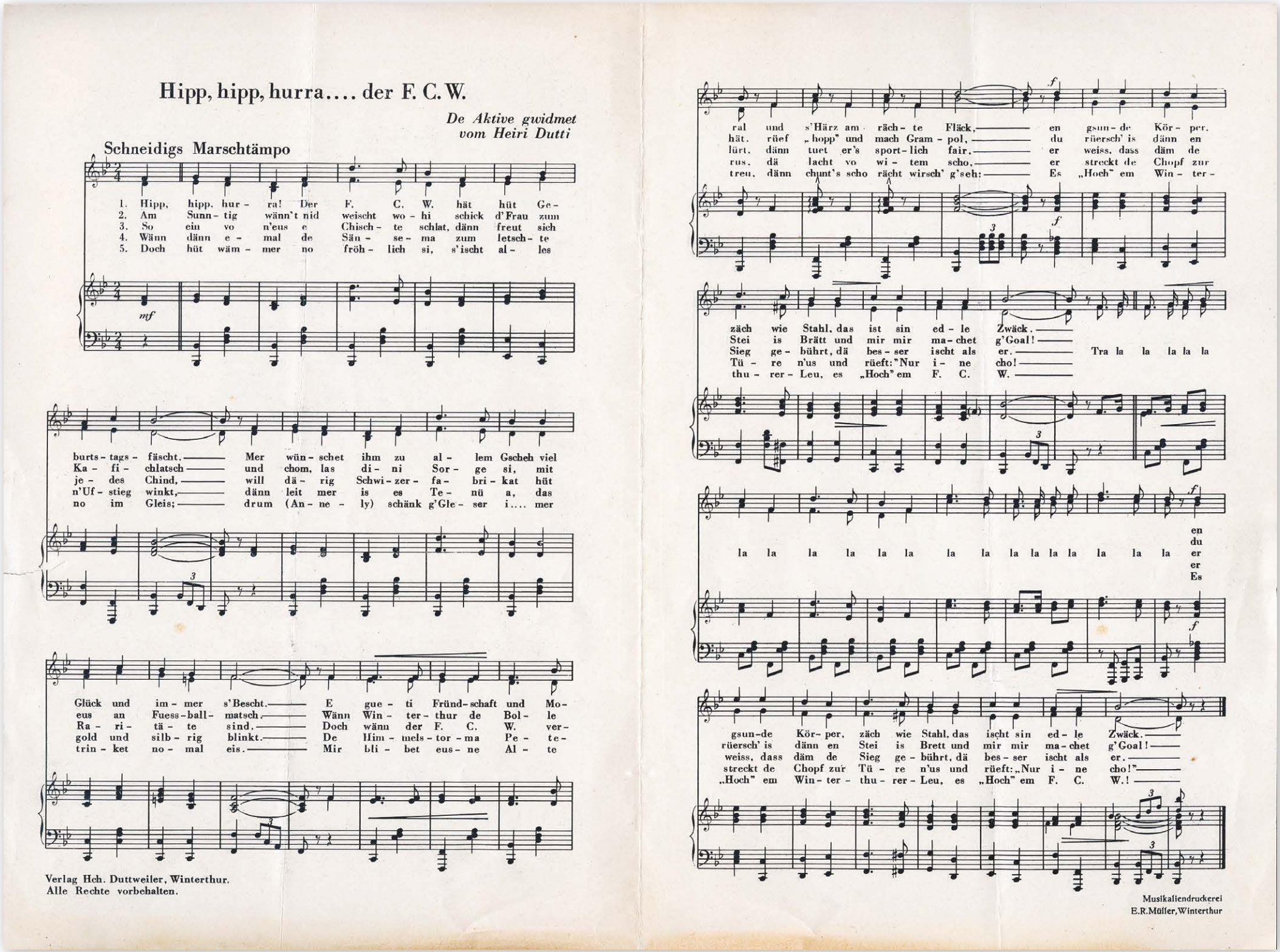

Hipp, hipp, hurra.... der F. C. W.

De Aktive gwidmet vom Heiri Dutti

Schneidigs Marschtämpo

1. Hipp, hipp, hur - ra! Der F. C. W. hät hüt Ge - burts - tags - fäscht. — Mer wün - schet ihm zu al - lem Gscheh viel
2. Am Sunn - tig wänn't nid weischt wo - hi schick d'Frau zum Ka - fi - chlatsch — und chom, las di - ni Sor - ge si, mit
3. So ein vo n'eus e Chisch - te schlat, dänn freut sich je - des Chind, — will dä - rig Schwi - zer - fa - bri - kat hüt
4. Wänn dänn e - mal de Sän - se - ma zum letsch - te n'Uf - stieg winkt, — dänn leit mer is es Te - nü a, das
5. Doch hüt wäm - mer no fröh - lich si, s'ischt al - les no im Gleis; — drum (An - ne - ly) schänk g'Gle - ser i.... mer

Glück und im - mer s'Bescht. — E gue - ti Fründ - schaft und Mo - eus an Fuess - ball - matsch. — Wänn Win - ter - thur de Bol - le Ra - ri - tä - te sind. — Doch wänn der F. C. W. ver - gold und silb - rig blinkt. — De Him - mels - tor - ma Pe - te - trin - ket no - mal eis. — Mir bli - bet eus - ne Al - te

Verlag Hch. Duttweiler, Winterthur.
Alle Rechte vorbehalten.

ral und s'Härz am räch - te Fläck, — en gsun - de Kör - per, zäch wie Stahl, das ist sin ed - le Zwäck. —
hät. rüef „hopp" und mach Gram - pol, — du rüersch' is dänn en Stei is Brätt und mir mir ma - chet g'Goal! —
lürt, dänn tuet er's sport - lich fair, — er weiss, dass däm de Sieg ge - bührt, dä bes - ser ischt als er. —
rus, dä lacht vo wi - tem scho, — er streckt de Chopf zur Tü - re n'us und rüeft: „Nur i - ne cho! —
treu, dänn chunt's scho rächt wirsch' g'seh: — Es „Hoch" em Win - ter - thu - rer - Leu, es „Hoch" em F. C. W. —

Tra la la la la la

la la la la la la la la la la la la la la la la en du er er Es

gsun - de Kör - per, zäch wie Stahl, das ischt sin ed - le Zwäck. —
rüersch' is dänn en Stei is Brett und mir mir ma - chet g'Goal! —
weiss, dass däm de Sieg ge - bührt, dä bes - ser ischt als er. —
streckt de Chopf zur Tü - re n'us und rüeft: „Nur i - ne cho!" —
„Hoch" em Win - ter - thu - rer - Leu, es „Hoch" em F. C. W.! —

Musikaliendruckerei
E.R.Müller, Winterthur

Rechte Seite oben: Die Junioren am 24/6/1945 auf dem Vierwaldstättersee. Fünf von ihnen führen das erste Team des FCW später zurück in die zweite Stärkeklasse. *Hinten (v.l.):* Fischer, Max Egli, Hansruedi Diggelmann, Rolf Peter, Bobby Schaub, Schneider. *Mitte:* Minder, Benvenuto Ugolini. *Vorne:* Bruno Gremminger, Meyer, Adolf Vögeli. (*Fotografie aus dem Erinnerungsalbum von Hansruedi Diggelmann.*) – *Bild unten links:* Der FCW II wird 1936/37 Ostschweizer Gruppenmeister der III. Liga und steigt wieder in die II. Liga Ost auf. Das Team nach dem Finalrundensieg gegen St.Gallen (5:2) auf der Schützenwiese, *hinten (v.l.):* Willy Wolf (Trainer), Alfred Uehli, Hans Meier, F. Schnyder, A. Lustenberger, Max Koch, Karl Hegnauer, Albert Daurù (Captain), Othmar Schmid, Paul Lehmann, M. Vetter, H. Bolliger; *vorne:* Egon Frei, Ferdinand Zepf, Jakob Schmid. – *Bild unten rechts:* Die Mannschaft des Zirkus Knie und eine FCW-Auswahl posieren vor der Saison 1939/40 nach einem Freundschaftsspiel auf der Schützenwiese. Das W-Logo auf der Brust der Winterthurer ist programmatisch: Nachdem die erste Mannschaft des FCW 1938/39 mit dem Abstieg in die II. Liga Ost zum zweiten Mal in die 3. Stärkeklasse abgestiegen ist, zeigt wenigstens das W-Zeichen ein aufsteigendes Kurvendiagramm. Europa steht am Rande des Zweiten Weltkrieges.

KNIE

GRUPPENSIEGER
II. Liga Ost

FC Winterthur 1941/42 – II. Liga (3. Stärkeklasse) – 1. von 11 → Gruppensieger II. Liga Ost (kein Aufstieg wegen dem Zweiten Weltkrieg)
Hinten (v.l.): Werner Weyermann (Trainer), *, Rudolf Bossert, Ruedi Jucker, Willi Karcher, Jakob Stänz, Jonny Grubenmann, *, *, *.
Vorne: Albert Egli, Ernst Koblet, Hans Sennhauser.

GRUPPENSIEGER
II. Liga Ost

SPIELERTRAINER
Max Barras

TORHÜTER
Hans Baumgartner
Walter Eich
Ernst Koblet
Albert Schüle

VERTEIDIGER
Albert Egli
Fritz Geissbühler
Paul Morf
Hans Sennhauser
Fridolin Streiter

MITTELFELDSPIELER
Emil Bernhard
Walter Kägi
Hans Künzle
Georges Rüsch
Othmar Schmid
Schneider
Hans Sennhauser
Günther
Jakob Stänz

STÜRMER
W. Amport
Rudolf Bossert
Johnny Grubenmann
Guerini
Gottfried Jakob
Ruedi Jucker
Willi Karcher ©
Arthur Rickli

FC Winterthur 1943/44 – II. Liga (3. Stärkeklasse) – 1. von 11 → Gruppensieger II. Liga Ost (kein Aufstieg wegen dem Zweiten Weltkrieg)
Hinten (v.l.): Rudolf Bossert, Hans Sennhauser, Arthur Rickli, Gottfried Jakob, Ruedi Jucker. – *Vorne:* Hans Künzle, Jakob Stänz, Willi Karcher (Captain), Ernst Koblet, Fritz Geissbühler, Albert Egli. Auf dem Bild fehlen Georges Rüsch und Fridolin Streiter. – Am 15/7/1944 nach dem ersten Meisterschaftsspiel in der I. Liga gegen den FC Frauenfeld (9:0) – *Foto:* Fridolin Krämer.

JOSEF LACHERMEIER
*17/7/1906 (Deutschland)

1939/40	Trainer **FC Konstanz**
01.1952–1957/58	Trainer **FC Winterthur** (NLB↗NLA↘)
1958/59–1959/60	Trainer **FC Schaffhausen** (NLB)
1960/61–1962/63	Trainer **FC St.Gallen** (1. Liga)

Josef Lachermeier beginnt seine Trainerkarriere 1939/40 beim FC Konstanz. Gleich darauf beginnt der Zweite Weltkrieg.

Von Januar 1952 bis 1957/58 ist Lachermeier Trainer des FC Winterthur. Er führt die 1949/50 unter Spielertrainer Zürcher in die Nationalliga B aufgestiegene Mannschaft 1956 zum ersten Mal nach einem Vierteljahrhundert zurück in die oberste Spielklasse.

Bruno Brizzi erzählt über seinen damaligen Trainer: «Lachermeier war ein feiner, zurückhaltender und netter Mann und ein ausgezeichneter Trainer. Er war taktisch stark, konnte Dir knapp, sachlich und genau erläutern, was Du als Spieler tun musst, und Du hast es geglaubt. Darin ähnelte er Louis Maurer. Lachermeier hat jedem Spieler eine Verantwortung gegeben und liess ihn gemäss seinen Stärken spielen.»

Nach zwei durchzogenen NLA-Saisons (11. und 13. Rang von 14 Teams) steigt der FCW 1958 wieder ab in die zweite Stärkeklasse. Gleichzeitig läuft sein Vertrag mit dem FCW aus und er wird durch Vuko ersetzt, was in Winterthur einer kleinen Sensation gleichkommt. Darauf wechselt Lachermeier als Trainer zum Ligakonkurrenten FC Schaffhausen.

Lachermeier gilt als guter Stratege und wird von seinen Spielern sehr geschätzt. Als er zum Ende seiner Zeit beim FCW wegen des schlechten Tabellenplatzes in der NLA unter Beschuss von Presse, Vorstand und Fans gerät, stehen die Spieler der Mannschaft wie eine Eins hinter ihm.

Lachermeier scheint rückblickend in Winterthur aus dem Potential seiner Spieler das Bestmögliche herausgeholt zu haben. Was man ihm vorwerfen kann, ist, dass er die vereinseigenen Junioren nur zaghaft an die erste Mannschaft heranführt und in den Spielerkader einbaut. ⚽

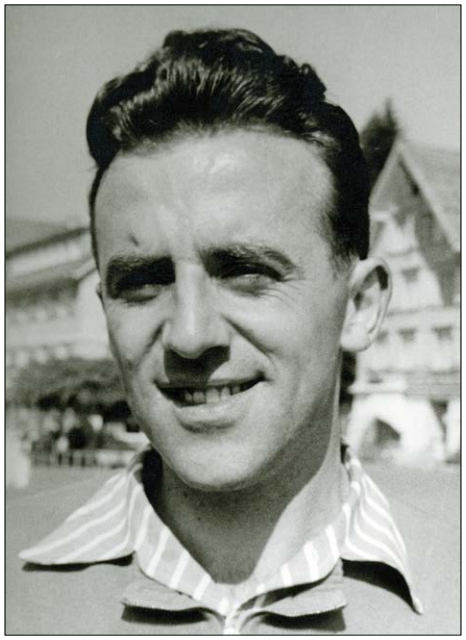

Foto: Romeo Ugolini

HANS ‹JONNY›/‹LAIO› GRUBENMANN
*21/9/1923 (Winterthur), †4/2/2013 (Teufen, Kt. AR)

1935/36–1940/41	**FC Winterthur** Junioren
1941/42–1955/56	**FC Winterthur** (2. Liga↗1. Liga↗NLB↗)
	Trainer **FC Uznach**

Jonny Grubenmann wächst mit einer Schwester und einem Bruder im Winterthurer Neuwiesenquartier auf, wo sein Vater eine Bäckerei mit Wirtschaft betreibt. Als Zwölfjähriger ist Jonny Grubenmann einer von über hundert Jungs, die an den schulfreien Mittwochnachmittagen jeweils das offene Juniorentraining bei Vilmos Zsigmond auf der Schützenwiese besuchen. Als Jonny 16 ist, bricht der Zweite Weltkrieg aus.

Bei den Junioren spielt Jonny auf allen Positionen. Er macht sich als technisch guter Fussballer mit guter Übersicht und gutem Schuss einen Namen. 1943/44 steht er als Stürmer im ersten Team und erkämpft sich mit diesem den Aufstieg aus der II. Liga Ost in die I. Liga. Im Tor steht der 18-jährige FCW-Junior Walter Eich, ein Riesentalent, der den FCW nach dem Aufstieg in Richtung Young Fellows Zürich verlässt. Später wird der Winterthurer Eich bei den Berner Young Boys zur Klublegende: Er gilt heute als bester YB-Torhüter aller Zeiten.

Jonny Grubenmann macht eine Lehre als Drucker bei der Firma Schönenberger, die auch das FCW-Cluborgan druckt und bildet sich zum Buchdruckmaschinenmeister weiter. Daneben wird er als bissiger Mittelläufer rasch zum Captain und Aushängeschild des ersten FCW-Teams. 1948 heiratet er Theres Gander und gründet mit ihr eine Familie, bekommt zwei Töchter und einen Sohn.

1948/49 erspielt sich der FCW ein erstes Mal den Gruppensieg in der I. Liga Ost, kann sich aber in den Finalspielen der drei Landesgruppenmeister nicht durchsetzen. 1949/50 folgt unter Spielertrainer Zürcher dann jene Saison, die Grubenmann als den Höhepunkt seiner Fussballerkarriere bezeichnet: «Es war meine schönste Zeit als Fussballer.» Als ungeschlagener ERSTLIGAMEISTER steigt der FCW im zweiten Anlauf in die Nationalliga B auf. Mit Grubenmann als Captain etabliert sich das Team in der NLB. 1955/56 wird das Team mit Captain Grubenmann NLB-MEISTER, doch danach muss er vom Spitzenfussball Abschied nehmen: «Für die NLA war ich mit 33 Jahren zu alt, mein Körper machte nicht mehr mit.» ⚽

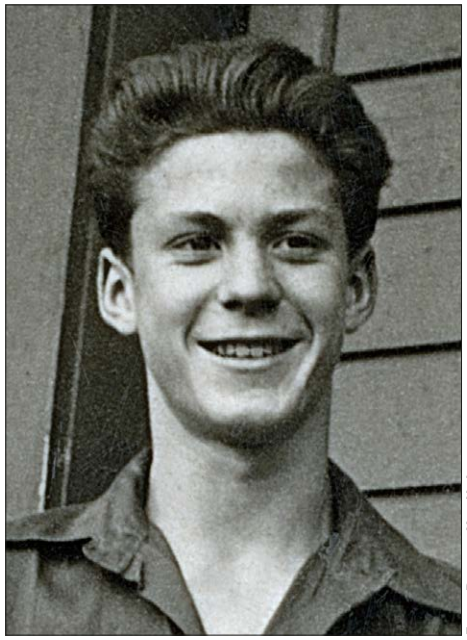

Foto: Romeo Ugolini

KURT SCHELLER
*22/3/1932 (Schweiz), †11/2003

1945/46–1948/49	**FC Winterthur** Junioren
1949/50–1953/54	**FC Winterthur** (1. Liga ↗ NLB)
1954/55–1956/57	**BSC Young Boys** (NLA)
1956	**1 Länderspiel** Schweiz
1957/58–1958/59	**GC Zürich** (NLA)
1959/60	**FC Winterthur** (NLA)

Kurt Scheller spielt bereits bei den FCW-Junioren als Mittelstürmer.

Die Saison 1949/50 eröffnet er als Mittelstürmer der ersten Mannschaft mit einem Hattrick gegen Kreuzlingen. Mit seinen Toren wird der FC Winterthur 1949/50 1.-Liga-Schweizermeister. Elf Jahre nach dem Abstieg in die dritte Landesliga ist der FCW endlich zurück in der zweiten Stärkeklasse.

Im Finalspiel gegen Étoile Sportive FC Malley vor 5000 Zuschauern in Lausanne rennt Malley 90 Minuten erfolglos gegen die Deckung des FCW an. In der 90. Spielminute kontert Scheller den anstürmenden Gegner und schiesst zum 0:1-Sieg in die linke hohe Ecke ein. Beim zweiten Finalspiel vor 6500 Zuschauern auf der Schützenwiese erzielt er gegen Concordia Basel in der 66. Minute mit dem Kopf den 2:1-Siegtreffer.

In der NLB bildet Kurt Scheller 1950/51 ein erfolgreiches Sturmtrio mit Toni und Aldo Pastega.

1951/52 schiesst er 19 Tore für den FCW, 1952/53 15 Tore. Kurt Berger, der neue Sturmpartner von Scheller und Pastega, schiesst zwölf Tore. 1953/54 wird Kurt Scheller mit 17 Toren NLB-Torschützenkönig. Jean Dobler schiesst elf Tore für den FCW.

Von 1954/55 bis 1956/57 spielt er bei den Young Boys, für die er als linker Aussenstürmer 44 Tore schiesst. 1954/55 ist er zweitbester Torschütze der NLA mit 23 Toren. 1955/56 schiesst er 13 Tore und steht mit YB im Cupfinal. 1956/57 schiesst er acht Tore und wird mit YB SCHWEIZER MEISTER.

Von 1957/58 bis 1958/59 schiesst er für den GCZ zwölf Tore und wird 1957/58 Vizemeister hinter YB.

1959/60 ist er zurück beim FCW und schiesst als Captain der Mannschaft elf Tore. Sein einziges Spiel für die Nationalmannschaft bestreitet er 1956 im Sturmgespann mit Aldo Pastega.

1988/89 ist Kurt Scheller Teambetreuer der ersten FCW-Mannschaft und 1989/90 FCW-Sportchef. ⚽

Foto: Romeo Ugolini

ALDO PASTEGA (PASTEGA II)
*10/10/1933 (Aarau), †7/9/2021

1946/47	**FC Wallisellen** Junioren B
1947/48–1949/50	**FC Wallisellen** (2. Liga)
1950/51–1953/54	**FC Winterthur** (NLB)
1954/55–1958/59	**Servette FC Genève** (NLA)
1956-1957	**6 Länderspiele** Schweiz A (1 ⚽)
1956-1957	**4 Länderspiele** Schweiz B (6 ⚽)
1959/60	**GC Zürich** (NLA)
1960/61–1963/64	**FC Zürich** (NLA)
1963/64–1964/65	**FC Luzern** (NLA)

Aldo Pastega ist ein Virtuose am Ball, begeistert mit seinen Dribblings und seinem scharfen Schuss.

Als Junior spielt er als Mittelstürmer beim FC Wallisellen, in der gleichen Mannschaft wie Charly Elsener. Der kleine Aldo schiesst Prachtstore in Serie: Zweistellige Siege im Dutzend sind die Folge.

Bereits als 14-jähriger spielt er im ersten Team.

1950 kommt er als 16-Jähriger zum FCW. Begleitet wird er von seinem 28-jährigen Bruder ‹Tschano› – Anton ‹Toni› Pastega (Pastega I, *1921) –, der 1944/45 mit dem GC Zürich Schweizer Meister geworden war. Zusammen mit Kurt Scheller bilden die Brüder Pastega eines der besten Sturmtrios der FCW-Klubgeschichte, mit Aldo als Mittelstürmer.

1951/52 spielt Toni Pastega als Schaltstelle im Mittelfeld, Kurt Scheller als Mittelstürmer und Aldo Pastega als linker Aussenstürmer.

1954/55 holt ihn Trainer Karl Rappan zum Servette FC nach Genf. Hier erlebt Aldo die Höhepunkte seiner Fussballerkarriere.

Ab 1956 spielt er sechs Spiele mit der A-Nationalmannschaft und vier Spiele mit der B-Nati.

Während der Saison 1959/60 beim GCZ gelingt ihm gegen die AC Milan im San Siro das Siegestor zum 2:3. Nach einem Jahr wechselt er zum FCZ. 1962 belegt er den 4. Rang der NLA-Torschützenliste.

1964/65 erlebt er als Spielmacher und Stratege im Mittelfeld des FC Luzern eine sehr gute Saison.

Im Berufsleben ist Aldo Pastega Vizedirektor im grossen Schweizer Reiseunternehmen Kuoni. ⚽

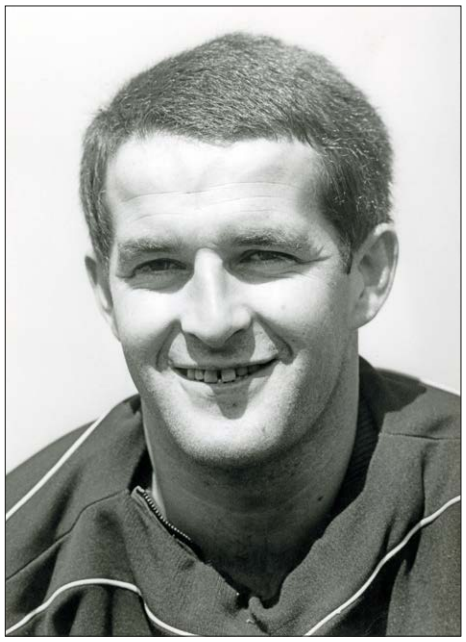

Foto: Walter Scheiwiller

WALTER ‹WÄDI› KASPAR

*18/10/1937 (Baden), †2/8/2019 (Seuzach)

1949/50–1953/54	**FC Wettingen** Junioren
1954/55–1955/56	**FC Wettingen**
1955	**Nationalteam** Schweiz Junioren
1956/57	**FC Baden** (1. Liga)
1957/58–1966/67	**FC Winterthur** (NLA↘NLB↗NLA↘NLB↗NLA↘)
1959	**1 Länderspiel** Schweiz B
1967/68	**FC Young Fellows** Zürich (NLA)
1968/69–1969/70	**FC St.Gallen** (NLA↘)
1976–2019	**FC Seuzach**

Als zwölfjähriger «Knirps» beginnt Walter Kaspar beim FC Wettingen, mit 17 spielt er in der ersten Mannschaft. Am internationalen Juniorenturnier 1955 in Italien spielt er mit der Schweiz gegen das Saarland, die Tschechoslowakei und England. In der Saison 1956/57 wird er mit Baden in der Erstliga-Gruppe Zentral Zweiter hinter Aufsteiger Concordia Basel. Mit 19 wechselt er zum FC Winterthur in die NLA und erlebt in der ersten Saison unter Trainer Lachermeier den Abstieg. Unter Vuko steigt er 1958/59 wieder auf und belegt unter Vuko und Voigt 1959/60 in der NLA den guten sechsten Platz. Doch bereits 1961 steigt der FCW erneut ab.

Kaspar ist ein hitziger, harter Kämpfer und als Libero der klassische «Ausputzer». Viele Jahre amtet er als FCW-Captain. 1966 gelingt ihm mit dem FCW der erneute Aufstieg in die NLA, doch als er nach nur einer Saison zum dritten Mal absteigt, verlässt er den FC Winterthur, um weiterhin in der NLA spielen zu können. Mit den Young Fellows und St.Gallen spielt er als erfahrener Libero drei Jahre in der NLA und wird mit dem NLA-Aufsteiger St.Gallen am 25/5/1969 CUPSIEGER.

Kaspar macht eine Lehre als Installateur. Daran anschliessend macht er eine KV-Ausbildung und erlangt das eidg. Diplom als Handelsreisender. Über 40 Jahre arbeitet er für die Bau-Handelsfirma Briner & Co Winterthur als Aussendienstmitarbeiter. Mit seiner ersten Frau hat er einen Sohn, André (*1970). 1976 ist Walter Kaspar Gründungsmitglied des FC Seuzach, der zum Herzensklub wird. 1992 heiratet er Rita Krähenbühl, die lange Jahre als Fussballerin beim SC Veltheim spielt und später für die FCW-Veteranen als Buchhalterin amtet. ⚽

KURT BERGER

* 5/12/1927 (Uster), † 24/1/2012 (Winterthur)

	FC Uster
1947/48–1949/50	**FC Winterthur** Reserven
1950/51–1957/58	**FC Winterthur** (NLB↗NLA↘NLB↗)
1958/59	Spielertrainer **FC Frauenfeld** (1. Liga)
1958–1972	Trainer **Post-Nationalmannschaft**
1959/60	Spielertrainer **FC Uster**
1960/61–1971/72	Trainer **FC Tössfeld** (2. Liga)
1972/73–1973/74	Trainer **FC Töss** (2. Liga)
bis 1980/81	Trainer **FC Phönix**, Trainer **FC Uster**

Kurt Berger ist ein technisch starker und sehr schneller Spieler. Als Rechtsfüsser spielt er meist auf der Position des linken Flügelstürmers.

In Uster in eine arme sechsköpfige Familie hinein geboren, der Vater arbeitslos, wird der unterernährte Knabe gegen seinen Willen in ein Kinderheim nach Adetswil gebracht.

Während seiner Zeit beim FCW arbeitet er bis 1958 als Bäcker/Konditor im Café Kränzlin, danach als Postbote in Töss. Von 1980 bis 1991 führt er mit seiner Frau Georgette die Post in Winterthur-Hegi.

Mit Berger als Captain steigt der FCW 1955/56 als NLB-MEISTER zum ersten Mal nach 25 Jahren in die oberste Stärkeklasse auf. Daneben trainiert er die zweite Mannschaft. Die 70 Franken monatlichen Trainerlohn gibt er seinen kranken Eltern.

Im Mai 1958 wird er beim 4:1-Sieg gegen den FC Biel/Bienne vom tschechoslowakischen Nationalspieler Miroslav Hanke mitten im Torjubel niedergestreckt. Mit gebrochenem Bein liegt er im Spital, statt mit der Post-Nationalmannschaft in Belgien zu spielen. Darauf erhält er von der neuen Klubführung um Hans Wellauer die Nachricht, dass man ihn zu Young Fellows transferieren wolle. Tief enttäuscht wendet sich Berger vom Klub ab: «Ich hätte alles getan für den FCW, wirklich alles…»

Während 23 Saisons wirkt er als Trainer: Max Meili und Werner Frei beginnen unter ihm beim FC Tössfeld ihre Karrieren. 17 Jahre wirkt er als Talentspäher für den GC Zürich. Bis zu seinem Tod ist er im Herzen Winti-Fan, teilt aber das Schicksal vieler FCW-Legenden: Sie werden auf der Schützi weder verabschiedet noch erinnert und auch nicht in die Nachwuchsarbeit eingebunden. ⚽

BRANISLAV ‹VUKO› VUKOSAVLJEVIĆ

* 19/9/1929 (Belgrad), † 10/11/1985 (Belgrad)

	FK Balkan Mirijevo (Belgrad) Junioren
1945/46	**FK Proleter** (Belgrad)
1946/47	**FK Radnicki Niš** (Belgrad)
1947/48–1952/53	**FK Crvena Zvezda** (Belgrad)
1949 (30/10; 13/11)	**2 Länderspiele** Jugoslawien
1953/54–1957/58	**GC Zürich** (NLA)
1958/59–1959/60	Spielertr. **FC Winterthur** (NLB↗NLA)
1960/61–1962/63	Trainer **GC Zürich** (NLA)

Vuko wird von 1947/48 bis 1952/53 mit dem ersten Team des FK Roter Stern Belgrad, dem grössten Fussballklub Jugoslawiens, zweimal MEISTER und dreimal CUPSIEGER und schiesst 138 Tore in 219 Spielen (wovon 77 Meisterschaftsspiele). Er spielt auf den Positionen Mittelstürmer, Innenstürmer, Flügel und Mittelfeldspieler. Wegen eines Muskelrisses muss er pausieren.

Als Student der Philosophie studiert er an der Uni Zürich Germanistik. Am Sonntag wirkt er als Fussball-Lehrer. 1953/54 wird er vom GC Zürich angestellt und brilliert auf allen Positionen mit seinem witzigen, präzisen und fairen Spiel mit Zug zum Tor. In seiner ersten Saison schiesst er 28 Tore, in seiner zweiten 18. 1955/56 wird er mit 33 Toren Torschützenkönig. Mit Kollegen wie Robert Ballaman und Kurt Scheller wird er MEISTER und CUPSIEGER. Im Cupfinal gegen YB erzielt er in der 84. Minute mit dem Kopf das 1:0. Natigoalie Permuniam, der gegen die berühmten Ungarn Puskás, Kocsis und Hidegkuti brilliert, kassiert sechs Tore von Vuko und verliert mit seiner AC Bellinzona 6:0. Für den GC schiesst er in 111 Spielen 156 Tore.

Von 1958/59 bis 1959/60 übernimmt er als Spielertrainer des FC Winterthur zum ersten Mal ein Traineramt. In der ersten Saison führt er die Mannschaft zurück in die Nationalliga A und erzielt als FCW-Stürmer 19 Tore.

In der zweiten FCW-Saison in der NLA spielt Vuko im Mittelfeld, die Tore schiesst der zum FCW zurückgekehrte Kurt Scheller. Die Mannschaft wird Sechster. Vuko lebt für den Fussball, sucht und entdeckt auf dem Platz Winterthur viele Fussballtalente und integriert sie in die erste und zweite FCW-Mannschaft. In seiner kurzen Zeit beim FCW hat er einen grossen Einfluss auf den Klub. ⚽

HARRY KOCH

*2/9/1930 (Rüti ZH), †23/4/2012 (Küsnacht ZH)

1944/45	**FC Rapperswil** Junioren
1945/46–1946/47	**FC Rapperswil** (3. Liga)
1947/48–1954/55	**FC Zürich** (NLA)
1951–1959	**5 Länderspiele** Schweiz B
1952–1959	**9 Länderspiele** Schweiz A
1955/56–1958/59	**GC Zürich** (NLA)
1959/60–1962/63	**FC Winterthur** (NLA↘NLB)
1962/63	Co-Trainer **Blue Stars Zürich** (1. Liga)
1963/64–1965/66	Spielertrainer **Blue Stars** (1.L↗NLB)

Koch ist ein harter, bissiger aber fairer Zweikämpfer. Er ist ausdauernd, kann des Spiel lesen und auch mal mit einem platzierten wuchtigen Schuss aus der zweiten Reihe entscheiden.

Mit 15 spielt er bereits als Stürmer in der ersten Mannschaft von Rappi. Sein Vater Emil, Coiffeurmeister, steht im gleichen Team. Mit 17 wechselt Harry als Verteidiger zum FCZ, für den er als Verteidiger aufläuft und fährt fortan dreimal pro Woche am Abend mit dem Zug ins Training. Bei der Druckerei Meyer in Jona, die das ‹Meyers Frauen- und Modeblatt› herausgibt, absolviert er eine Lehre als Bild-Retuscheur. Mit 18 erhält er das erste Nati-Aufgebot, doch sein Lehrmeister gibt ihm nicht frei. Mit dem FCZ wird er 1951/52 Vizemeister.

1955 unterschreibt er beim FC Winterthur, auch weil ihm für die Fahrt zum Training ein Fiat 500 zur Verfügung gestellt wird. GC bekommt Wind davon und schliesst mit Winterthur einen Handel ab: Koch löst den Vertrag mit dem FCW auf und unterzeichnet bei GC, als Handgeld kriegt er einen Sportwagen. In der Folge gewinnt er 1955/56 mit dem GC das DOUBLE. Am 21/11/1956 besiegt er mit dem Nationalteam den Weltmeister Deutschland vor 90 000 Zuschauern mit 3:1. Im Cup-Halbfinal gegen Chiasso erleidet Koch 1958 einen Beinbruch und wird vom GC ausgemustert.

1959 unterschreibt er beim FCW, für den er zwei Saisons in der NLA und zwei in der NLB spielt. 1965 führt er den FC Blue Stars als Spielertrainer von der 1. Liga in die NLB.

1961 eröffnet er ein Restaurant namens «Harry Koch» neben der Schützenwiese. Bis 1977 führt er Gastronomiebetriebe, danach arbeitet er als Körpertherapeut. ⚽

Winterthur-Küsnacht 6:2. – Winterthurs «Rekordsturm» setzte auch gegen die Seebuben (I. Liga) seine schöne Heimserie fort. Der Cupmatch stand bei der Pause noch 1:1, und die Hintermannschaft der «Löwen» hatte nichts zu lachen. Von links nach rechts: Diggelmann (W.), Kirst (W.) am Ball, Halbrechter Brem (K.), Kissling (W.), der den zweifachen Torschützen Studer (K.) deckt, und ganz rechts vorne Grubenmann (W.). Wipf

Programm Nr. 7 für Sonntag, den 18. Dezember 1955

Juniorenvorspiel

Winterthur — Polizei Zürich

Walder
Kissling Schneider
Grubenmann Diggelmann Megert
Klein Laufer Mingard Brupbacher Berger

Wydler Cornioley Niederer Fehr Schwei
Ott Ulrich Zellweger
Colognati Surber
Pusterla

Schiedsrichter: Zutter Fritz, Bern

FC. Winterthur *Gegründet 1896*

SPORTPLATZ SCHÜTZENWIESE

Fußball

Tennis

MATCH-PROGRAMM

8. Jahrgang

Verlag und Redaktion: Reklamekommission des FC. Winterthur · Postfach 23

50 JAHRE FUSSBALLCLUB WINTER-
1896-1946

Reservemannschaft des Fußball-Club Winterthur

Einladung zur Meisterschaftsfeier

Um die Erringung der Meisterschaft der Nationalliga B Reserven doch noch gebührend zu feiern, laden wir Sie zu einem gemütlichen Abend ein.

Diese findet statt: Samstag, den 11. August 1962, 20.15 Uhr, im Restaurant Schlößli, Neuwiesenstr.

Bei diesem Anlaß wird das von F. Schumann jun. in großzügiger Weise gespendete «Säuli» (schon zerlegt) vertilgt. Für die Tranksame sorgt die Clubleitung des FCW. Im Auftrag: R. Kunz

Bitte auf Adressen
STRASSE und HAUSNUMMER
der POSTFACH angeben
ICH AUCH DIE POSTLEITZAHL

meisterschaft wieder in Schwung!

-Sonntag konnten bei schönstem, frühlingshaftem Wetter dreizehn Punktetreffen ngeführt werden. Dabei überwogen die Heimsiege; denn achtmal blieben die während vier Partien — je 1:1 — unentschieden endigten; nur Etoile Chaux-de- egen Urania ein Auswärtssieg. Bemerkenswert ist der Formanstieg der meisten llenhälfte. Das war auch der Fall in Aarau, wo der Platzclub mit Winterthur eit hatte der Besuchergoalie Baumgartner, der eine grosse Partie lieferte. Hier er aus einem «fliegenden» Gemenge heraus den Ball wuchtig ins Feld zurück.

Bertolf

er Schneider Grubenmann
hs Diggelmann Gremminger
hn Scheller Sennhauser Kellet
by Schöni
Kägi Ugolini
Rühler

Foto: JEROVSKAJA

GENOSSENSCHAFT SPORTPLATZ SCHÜTZENWIESE WINTERTHUR

Präsident:
Rud. Werder, Winterthur, Tel. 052 / 2 25 41

Geschäftsstelle:
Dr. J. J. Koradi, Technikumstr. 82, Tel. 052 / 6 17 41

An den
Vorstand des
Fußball-Club Winterthur

Sie unterstützen durch den Kauf dieses Programmes die Juniorenbewegung des FC. Winterthur
Telephon 2 30 84
F.C. Winterthur
Senioren-Abt.
Winterthur, den 6.
ätzter Herr Vuagniaux,
träge für die SENIOREN-ECKE des Jar
Jahres, möchte ich nicht unterlass
lles Gutemzu wünschen, und Ihnen im
Dank für Ihre Tätigkeit am Clubor
Mit kameradschaftlich
Rud.
(2:1
Jahresversammlung des FC Winterthur
Nach kurzen Jahren untragbarer finanzieller Aufblähung, welche dem sportlichen Gedanken nicht mehr gerecht wurde, scheint das Gebot nach Mass und Ziel im Stadtklub wieder richtungweisend zu sein. Diesen Eindruck gewann der Aussenstehende deutlich vom ausführlichen Jahresbericht des Präsidenten Hans Wellauer, und er zog sich wie ein roter Faden durch die
Kaspar, Schwand
Gantenbein, Vuk
Sitten: Pan
Perruchoud, Roth
ma, Moser.
Notiz
FOOT BALL
DE LA BALLE RONDE
50 ANS AU SERVICE
VILMOS ZSIGMOND
ENTRAINEUR
Diplômé de la Fédération Hongroise et de la F.F.F.
100 anecdotes (histoires vécues).
Quelques idées pour apprendre rapidement le football.
La mission du gardien de buts.
Condition physique, technique, tactique.
FCW 2, 1957/58
MOTHERWELL
versus
WINTERTHUR
FIR PARK, MOTHERWELL
MONDAY, 5th OCTOBER, 1959
Kick-off 7.30 p.m.
Programm für
tag, 16. Oktober 1949
1 Jenny
2 Rey
4 Bernet
8 Bonalli
7 Bossert
Schmid Rolf
Zürcher Josef
Kaspar Walter
Münchow Horst
Brizzi Bruno
Bühler Erwin
F.C. WINTERTHUR
Die von den Wallisern mit Früchtekörbchen beschenkten Winterthurer; der ragende
nationale Brizzi erhielt von den Gästen aus Sitten zudem noch einen Blume
schaft belohnt. Es ist zu bedauern

Spo
Es g
um Dein Geld
WEIN
IA

FCW

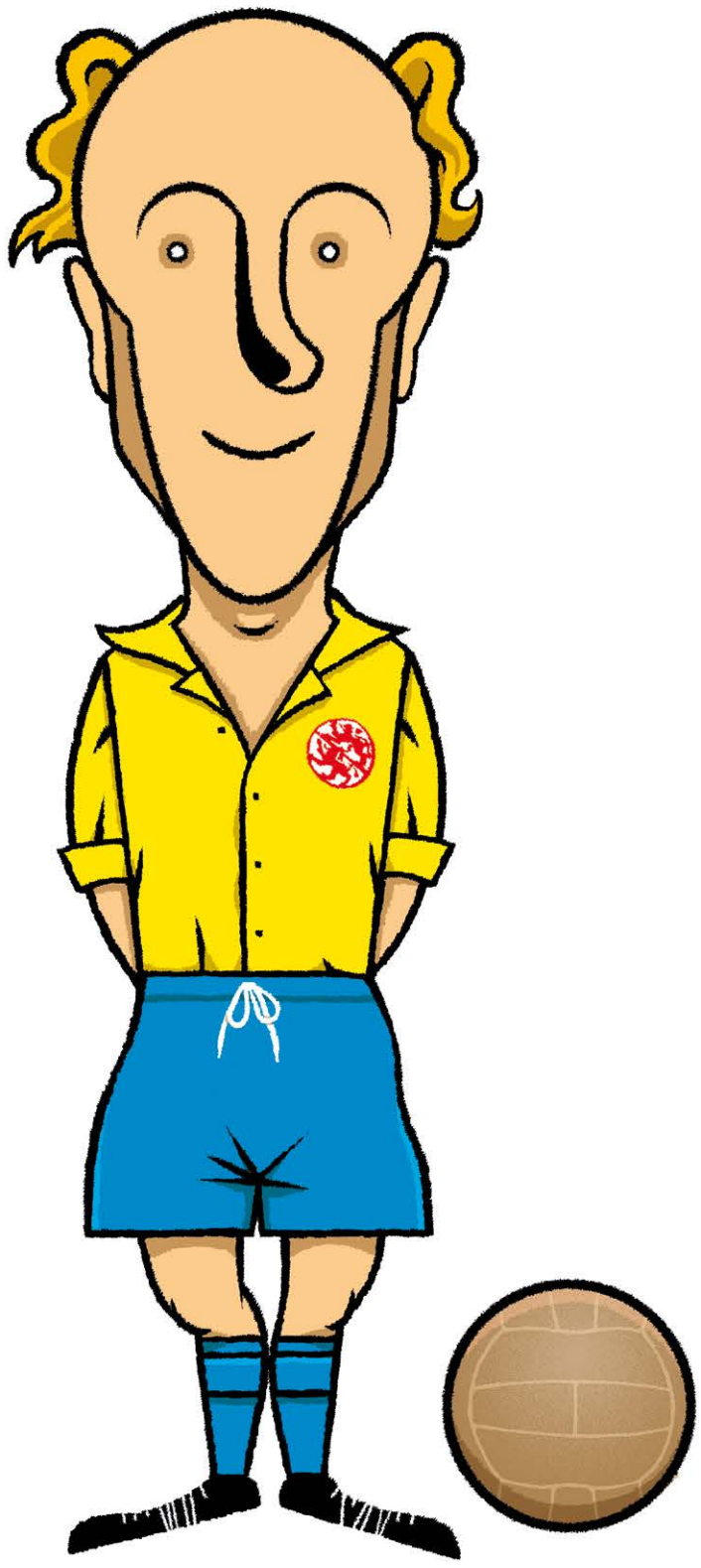

Illustration: JERZOVSKAJA

Die Winterthurer spielen in weissen Hemden mit weissen Hosen und dem Stadtwappen auf der Brust. Die Reise in die oberste Liga unternehmen sie mit blauen Hemden in weissen Hosen. Im Oberhaus spielen sie erst in blauen Hemden und blauen Hosen. Dann wird der Rasen im sonnengelben Synthetik-Hemd gerockt, bevor man mit hellblauer Brust und weissen Ärmeln spielt, um dann zum hellblauen Hemd mit weisser Hose zurückzukehren.

1946–1966: WIEDERAUFSTIEG

Ohne Geld geht es auch in Winterthur nicht mehr. Die Berufstrainer Zürcher, Lachermeier und Vuko bringen den FCW in die oberste Liga. Mit Kampfgeist und Kameradentum reissen die Winterthurer bei kleinstem Buget Grosses. Talente wie Eich, Scheller und Pastega II wandern zu YB, YF, GC und Servette ab, wo der Rubel rollt.

Eingefärbtes Spielerporträt des FCW-Verteidigers Sergio Martinelli, Saison 1961/62. *Foto:* FCZ-Museum.

Foto: Erwin Wasescha

1961 eröffnet Harry Koch (r.) eine Beiz in Winterthur. In der Mitte André Gantenbein.

FC Winterthur Reserven (FCW II) 1961/62: **Schweizer Meister Reserven NLB**. *Hinten v.l.*: Ernst Rief (Masseur), Rudolf Kunz (Teambetreuer), Werner Schumann, Fritz Schumann, Kurt Scheller, Hermann Schulthess, Rolf Kielholz, Jürgen Wähling, Peter Läderach, Fridolin Krämer (Spiko). *Vorne:* Theo Schlenz, Armin Harlacher ©, Heinz Kollbrunner, Heinz Marcolin, Hugo Müller, Willy Macho (Trainer), Günther Reimers. *Foto:* Harry Koch.

FC Winterthur Reserven (FCW II) 1962/63: **Schweizer Meister Reserven NLB**. *Hinten v.l.*: Richi Kunz, Kurt Müllhaupt, Angelo Scanferla, Bruno Meyner, Ernst Schwander, Werner Schumann, Sergio Martinelli, Günther Reimers. *Vorne*: Ernst Saner, Markus Hösli, Walter Wenzler, Hans Stutz, Hans Gerlach, Eduard Scanferla, Arthur Heer, Ernst Rief (Masseur).

Kurt Berger empfängt den NLB-Schweizermeister-Pokal 1955/56, rechts von ihm Harry Brühlmann, Karl Brupbacher und Willi Traber.

Ostern 1954 in München *(v.l.):* Turi Dahinden, Jean Dobler, Walter Schöni, «Münchner Kindl», Hansruedi Diggelmann, Charly Elsener. *Foto:* Photo Wenger, München.

4/1/1953: Lausanne – FCW. *Foto:* Grisel, Dukas.

TRAINER

12.1946–10.1948 Rudolf Soutschek

TORHÜTER

Ernst Koblet

Theodor Scagnetti

VERTEIDIGER

Albert Egli *1925

Willi Karcher

Otto Wolf *1925

© = Captain

MITTELFELDSPIELER

Emil Bernhard *1925

Bretscher

Jonny Grubenmann *21/9/1923

Günther Gysin

Ruedi Jucker

Walter Kägi

Hans Sennhauser

STÜRMER

Ernst Breiter

Hansruedi Diggelmann *2/10/1927

Renzo Gobbi

Maggi

Minder

Schneider

Jakob Stänz

Karl Thalmann

FC Winterthur 1947/48 – 1. Liga Gruppe Ostschweiz/Tessin (3. Stärkeklasse) – 9. von 12

Hinten (v.l.): Rudolf Soutschek (Trainer), Renzo Gobbi, Willi Karcher, Theodor Scagnetti, Hans Sennhauser, Hansruedi Diggelmann, Walter Kägi, Ruedi Jucker. *Vorne:* Ernst Breiter, Günther Gysin, Jakob Stänz. Das Bild stammt aus dem Erinnerungsalbum von Hansruedi Diggelmann. Johnny Grubenmann und Hermann Mutter (2. Sekretär) standen auf dem Bild rechts von Ruedi Jucker, wurden aber nachträglich aus dem Foto geschnitten; die entstandene Lücke wurde im obenstehenden Foto digital retuschiert. Die Mannschaft rettet sich aus beinahe hoffnungsloser Lage mit einer fulminanten Rückrunde vor dem Abstieg aus der Ersten Liga

TRAINER

12.1946–10.1948	Rudolf Soutschek
11.1948–01.1949	Rudolf Brönnimann, Willy Karcher a.i.
01.1949–06.1949	Rudolf Brönnimann

TORHÜTER

Ernst Koblet · 22 M

VERTEIDIGER

Hans Morf
Bruno Gremminger · 2 M
Walter Schöni · 15 M
Hans Sennhauser · 21 M

M = Meisterschaftsspiel, © = Captain

MITTELFELDSPIELER

Bühler · 1 M
Jonny Grubenmann · 22 M
Günter Gysin © · 19 M
Walter Kägi · 21 M
Richard Kurz · 2 M

STÜRMER

Theodor Bossart
Ernst Breiter · 11 M
Rudolf Brönnimann · 10 M
Hansruedi Diggelmann · 22 M
Renzo Gobbi · 7 M
Edwin Hegetschweiler · 4 M
Ruedi Jucker · 15 M
Willi Karcher · 9 M
Neuenschwander · 1 M
Georges Rüesch · 1 M
Jakob Stänz · 22 M
Adolf Willimann · 15 M

FC Winterthur 1948/49 – 1. Liga Gruppe Ostschweiz/Tessin (3. Stärkeklasse) – 1. von 12 → Endrunde der 1. Liga-Gruppenmeister → 3. von 3 → Verbleib in der 1. Liga 3/8/1947, Schützenwiese, Freundschaftsspiel FCW – Schwarzweiss Bregenz 2:3 (1:2), der FCW mit weissen Hosen. *V.l.*: Otto Wolf, Günther Gysin, Jonny Grubenmann, Walter Kägi, Minder, Hansruedi Diggelmann, Emil Bernhard, Hans Sennhauser, Karl Thalmann, Ruedi ‹Ugé› Jucker, Ernst Koblet. – *Foto:* Erinnerungsalbum von Hansruedi Diggelmann.

SCHWEIZER MEISTER
I. LIGA

SPIELERTRAINER

Josef Zürcher *15/3/1925

TORHÜTER

Hans Baumgartner
Ernst Koblet
Albert Schüle
Wälchli

VERTEIDIGER

Bruno Gremminger *23/3/1930
Walter Schöni
Hans Surber

© = Captain

MITTELFELDSPIELER

Emil Bernhard *1925
Alfred Burgstaller
Jonny Grubenmann © *21/9/1923
Richard Kurz
Hans Sennhauser
Romeo Ugolini *21/7/1930
Josef Zürcher *15/3/1925

STÜRMER

Engelbert Bösch *25/2/1912
Theodor Bossart *25/2/1930
Ernst Breiter
Bühler
Hansruedi Diggelmann *2/10/1927
Carlo Ferrario
Gottfried Jakob
Walter Kägi
Klaus Keller
Paul Martin
Rolf Rigo
Helmut Rüegg *11/12/1930
Kurt Scheller *22/3/1932
Hermann Schneider

FC Winterthur 1949/50 – 1. Liga Gruppe Ostschweiz/Tessin (3. Stärkeklasse) – 1. von 12 → Endrunde der 1. Liga-Gruppenmeister → Meister I. Liga ↗ Aufstieg in die NLB
Hinten (v.l.): Josef Zürcher (Spielertrainer), Hans Surber, Engelbert Bösch, Walter Kägi, Ernst Koblet, Carlo Ferrario, Walter Schöni, Jonny Grubenmann (Captain).
Vorne: Romeo Ugolini, Bruno Gremminger, Kurt Scheller, Hansruedi Diggelmann, Hans Sennhauser. Das Bild stammt aus dem Fotoalbum von Romeo Ugolini.

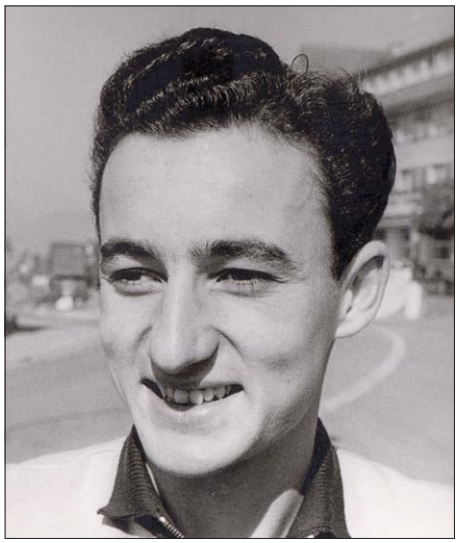

1949/50: EINE SAISON FÜR DIE EWIGKEIT

Ohne Romeo Ugolini wäre die Saison 1949/50 in diesem Klubbuch so nicht vertreten. In fünf Treffen mit Kai Jerzö erzählt ‹Ugo› 2014 über sein Leben und seine Leidenschaft für Fussball, Frauen, Fotografie, Architektur und schöne Autos. Und entfacht mit seinen historischen FCW-Fotos in Kai das Feuer, das zu diesem Klubbuch führt.

ROMEO ‹UGO› UGOLINI
*21/7/1930 (Baar), † 6/1/2021 (Luzern)
Mittelfeldspieler

1936/37–1948/49	**FC Winterthur** Junioren
1949/50–1951/52	**FC Winterthur** (1. Liga ↗ NLB)
1952/53–1954/55	**FC Luzern** (NLB ↗ NLA ↘)
1952–1954	**3 Länderspiele** Schweiz B

«Wir sind sehr glücklich mit dem schönen Traumappartement, das Sie für uns realisiert haben.» schreibt Audrey Hepburn 1960 in einem Brief an Romeo Ugolini über ihr neues Heim auf dem Bürgenstock. Nach der Lehre als Bauzeichner kann Romeo Ugolini 1954 im angesehenen Luzerner Architekturbüro von August Boyer als Mitarbeiter starten. 1960 wird er von Hotelier Fritz Frey abgeworben und als Hausarchitekt für die Bürgenstock-Hotels engagiert.

Später baut Ugolini für Audrey Hepburn – «Sie war unfassbar gut aussehend und lieb und hüpfte immer barfuss durch den Raum» – die Villa Bethania. Auf dem Bürgenstock stehen heute noch Ugolinis unter Denkmalschutz stehende ‹Boutique› und das Stickerei-Gebäude.

1962 eröffnet er sein eigenes Architekturbüro. Er ist Vater zweier Kinder, 1953 wird seine Tochter Patrizia, 1985 sein Sohn Philippe geboren.

Audrey Hepburn und Ugolini 1961 bei der Eröffnung der ‹Boutique› am Bürgenstock am Vierwaldstättersee.

MEINE FAMILIE

«Mein Vater Paolo Ugolini kam mit seinem Nonno mit Hilfe eines Schleppers in die Schweiz. Er machte eine Lehre bei der Verzinkerei Zug. 1924 heiratete er in Baar meine Mutter Maria. Später zog die ganze Familie nach: Der Vater hatte acht Geschwister, die Mutter neun. Mein Vater pachtete dann von der Brauerei Baar das Restaurant ‹Baarburg› und meine Eltern führten zusammen das Wirtshaus. Am 24/12/1926 kam in Baar mein Bruder Benvenuto (Benno) auf die Welt, am 21/7/1930 ich und meine Zwillingsschwester Roma und am 13/12/1931 meine Schwester Maria.

WINTERTHUR

Als ich sechs Jahre alt war, übernahm mein Vater von der Brauerei Haldengut das Restaurant Hotel ‹Bellevue› in Winterthur, die heutige Pizzeria, und wir zogen mit der Familie an die Wartstrasse. So wuchs ich im Zweiten Weltkrieg in der Stadt Winterthur auf. Wir wurden von den Schweizern als «Tschingge» bezeichnet, was nicht nett gemeint war. Zuhause sprachen wir Italienisch, meine Mutter und mein Vater Patois, Dialekt: «Vieni qui con tue braghe (pantalone)!» 1944 liess mein Vater in Winterthur für 4000 Franken die ganze Familie einbürgern. So wurde ich Schweizer.

Im Wirtshaus habe ich während der Kriegszeit die Schattenseiten der Arbeiterstadt Winterthur gesehen. Die Väter versoffen am Ende des Monats ihren Fabrikarbeiter-Lohn in der Beiz und die Ehefrauen und Mütter holten ihre Männer an den Ohren aus der Beiz. Es hatte grosse Armut und viel Verzweiflung in der Stadt.

DIE SCHÜTZENWIESE

Gespielt haben wir überall, im Wald, auf den Wiesen, wir waren die ganze Zeit draussen. Doch mein Vater wollte nicht, dass ich Fussball spiele. Mein Bruder Benno spielte beim FCW. Ich liebte es, beim Fussball zuzuschauen und selber zu tschutten. Ich war ein schwächlicher Junge und im Training des FCW war während eines Spiels ein Torhüter in sich zusammengesackt. Da hatte mein Vater Angst um mich. Er war sehr streng. Also besuchte ich das Training im Geheimen, nur meine Mutter wusste davon. Als mein Vater dann entdeckte, dass ich zum Fussball ging, bekam ich eine gewaltige Ohrfeige. Auch als ich zum Spielen mal Eicheln nach Hause brachte, bekam ich eine Ohrfeige. Ich finde das nicht recht. Ohrfeigen nützen nichts und sie schmerzen ein Leben lang. Man will seinen Vater doch lieben. Später dann, als er mich zum ersten Mal spielen gesehen hat mit der ersten Mannschaft, da war er dann sehr stolz auf mich.

BEIM FC WINTERTHUR

1936/37 spielte ich bereits bei den C-Junioren des FC Winterthur mit. Ich hatte immer die Rückennummer 6. Wir mussten das Tenu jeweils nach Hause nehmen und selber waschen. Das war ein helles Blau, die Hosen waren weiss, die Stulpen weiss-blau gestreift. Auf der Brust hatten wir ein Abzeichen mit einem Löwen. Ich liebte den Fussball und wir waren wirklich elf Freunde.

BOMBEN ÜBER SCHAFFHAUSEN

Im St. Georgen bin ich in die Sekundarschule. Die Wartstrasse rauf, beim Fotografen Grämiger vorbei und dann unter den Bahngleisen durch ins Schulhaus vis-a-vis des markanten Rundbaus des Volkartgebäudes.

1941 wurde im Krieg versehentlich die Stadt Schaffhausen bombardiert. Ich und ein Freund fuhren zu zweit mit den Velos dahin. Von einem Hügel über der Stadt aus machte ich Fotos von den kaputten Häusern.

Ich liebte fotografieren. Neben meiner Steinfels-Kamera hatte ich eine Kleinbildkamera. Vom Fotografen Grämiger bekam ich später seine Ausrüstung. Er war oft zum Fotografieren im Stadion. Er hat die grossartige Aufnahme gemacht vom Spiel gegen GC vor 9000 Zuschauern, die ich als einziger noch habe, er hat mir einen Abzug gemacht. Bei seiner Geschäftsaufgabe hat er mir für 600 Franken seine drei Leica Entwicklungsgeräte übergeben und mir den Entwicklungsprozess erörtert. Dann habe ich mir Entwicklerflüssigkeit gekauft und mir zu Hause unter der Treppe in der Breite, wo wir nun wohnten, eine Dunkelkammer eingerichtet. Da habe ich dann tagelang Fotos entwickelt.

Ich habe den Fotoapparat immer dabeigehabt. Ich habe die Kamera während des Spiels jeweils anderen gegeben, um unsere Spiele zu dokumentieren. So habe ich meine ganze Junioren- und Aktivzeit dokumentiert. «Ouh, der Fotograf kommt!», haben meine Kollegen gesagt. «Ja, wofür brauchst Du denn das? Wer braucht schon diese ganzen Fotos?» Heute bin ich wahrscheinlich der einzige, der aus dieser Zeit Fotos vom FCW hat.

IM ERSTEN TEAM 1949/50

1949 hat mich Spielertrainer Josef Zürcher in die erste Mannschaft nachgezogen, zusammen mit meinen Juniorenkollegen Bruno Gremminger, Helmut Rüegg, Kurt Scheller, Paul Martin, Bruno Weiler, Kurt Funk, Klaus Keller, Hermann Schneider.

Spielertrainer Sepp Zürcher war ein toller herzlicher Typ, der hat mich immer gefördert. Im Aufbau standen wir im Mittelfeld auf einer Linie, ich als linker Half, Zürcher als Centerhalf und Hans Sennhauser rechts und brachten als Läufer den Ball nach vorne in die Sturmreihen. Ich war schnell und wendig und technisch stark. Ein einstudierter Spielzug aus dem Training war zum Beispiel, dass ich den Ball übernahm, dann zum linken Flügel spielte, der Aussenlinie entlang lief und der Pass wieder zu mir kam. So umspielten wir den Gegenspieler.

Sepp Zürcher war ein Schleifer, der hat uns geschlaucht. Im Training sind wir auf den Brühlberg, da hatte es beim Zuweg, wo die Autos rauffahren können, eine riesige lange steile Holzstäge zum Schulhaus rauf. Da haben wir trainiert, ufe und abe, rauf und runter, und Sepp hat dirigiert: «Chumm! No meh! Dopplet so schnäll, nomal!»

Scheller mochte ich weniger, der behandelte einen von oben herab. Aber er war unser Star, hat Tore am Fliessband gemacht. Der konnte stehen wo er wollte: Mit dem Fuss, mit dem Kopf, mit dem Hintern, er traf einfach immer.

Nach einem Heimspiel kam die erste Mannschaft in unser Säli hinten im Restaurant, wo man in Ruhe essen konnte. Es war durch eine Schiebetür abgetrennt von der vorderen Beiz, in der man rauchte. Die Aufstiegssaison 1949/50 in der Schützenwiese ist rückblickend die schönste Saison meiner Fussballerkarriere.

DAS SCHWARZE LOCH IN DER SCHUBLADE DES BILDREDAKTORS

1950 kamen die damals in der Nationalliga B spielenden Grasshoppers mit ihren Stars nach Winti. Ein Flugzeug des Typs «Piper» eröffnete das Spiel, indem es über die Schützenwiese flog und den Anstossball in die Mitte des Spielfelds abwarf. Ich hatte drei der Luftfotografien, die aus dem Flugzeug mit meinem Fotoapparat gemacht wurden, im Album. Doch von der schönsten Foto hab ich bloss noch eine billige Xeroxkopie. Das Original habe ich an den Landboten geschickt für eine Publikation. Als ich mich erkundigte, ob ich es zurückhaben kann, haben sie mir stattdessen eine Fotokopie zurückgeschickt. Beim FCW haben sie mir dann gesagt, dass es auch mit alten Meisterfotos so gegangen sei. Die haben beim Landboten einen Briefkastenschlitz, der direkt in eine andere Galaxie führt, da verschwindet alles auf Nimmerwiedersehen.

FREDY BICKEL

Als rechter Flügelstürmer bei GC spielte der grosse Fredy Bickel. Als linker Aufbauläufer war ich sein direkter Gegenspieler. Unser Trainer Sepp Zürcher bereitete uns besonders gut auf das Spiel vor. In der Pause sagte er: «Den Mann oder den Ball, einen müsst ihr haben.» Als kleiner Sprenzel stand ich dem massiven Riesen Bickel gegenüber. Als ein hoher weiter Ball kam, rief mir Zürcher zu: «Der Ball, der Ball!». Doch ich erreichte den Ball nicht und stiess stattdessen Bickel mit dem Knie in den Rücken. Bickel schimpfte: «Du Arschloch, du kannst ja gar nicht Fussball spielen, was machst du hier?» Wir verloren 2:4. Nach dem Spiel duschten wir in der grossen Gemeinschaftsdusche, da entschuldigte er sich: «Du kannst ja nichts dafür, ich bin halt einfach der, der immer markiert wird und dran glauben muss.» Der Fotograf Grämiger hat mir dann ja von dem Match die tolle Fotografie geschenkt, wo man das ausverkaufte Stadion mit all den Zuschauern drauf sieht. Zum Glück habe ich die nicht auch dem Landboten geschickt.

BEIM FC LUZERN

Ich machte eine Lehre als Bauzeichner, studierte zwei Semester als Bautechniker am Technikum, bin ein sehr guter Zeichner. Ich suchte eine Stelle, wo ich mich zum Architekten weiterentwickeln konnte. In der Zeitung sah ich ein Inserat von Auguste Boyer in Luzern, also zog ich dahin. Später kontaktierte mich der Präsident des FC Luzern. Also spielte ich beim FC Luzern mit.

Ein Kreuzbandriss beendete meine Karriere. Ein Gegenspieler von Tasmania grätschte mir an einem Osterturnier in Berlin ins Knie. Ich hatte eine klaffende Wunde und bin mit einem Knieverband liegend im Zug zurück in die Schweiz gereist. Erst mit 80 Jahren habe ich dann mein Knie doch noch operiert.» ⚽

Das verschollene FCW-Protokollbuch

Von Romeo Ugolini. Aufgeschrieben von Kai Jerzö.

«Walter Brunner spielte mit den FCW-Reserven in der Zweiten Liga. Er war Journalist bei der Tageszeitung ‹Landbote› und schlug jeden zweiten Sonntag im Clublokal an der Marktgasse am Sonntagabend alle Sportresultate an. Er verkaufte mir 1955 die 50-Jahre-Clubchronik des FCW von 1946, die sein älterer Bruder Werner herausgegeben hatte.

Ich wollte eine FCW-Klubgeschichte schreiben, in der auch die Zeit des Wiederaufstiegs von 1949/50 drin ist. Walter erzählte mir, dass sein Bruder Werner als Herausgeber des FCW-Cluborgans ein FCW-Archiv in der Tribüne aufgebaut habe. Ich schrieb darauf 1955 dem FCW-Präsidenten Alvaro Frick, dass ich zum 60-jährigen Jubiläum des FCW helfen wolle, die Klubgeschichte aufzuarbeiten. Da schickt mir der Frick einfach so mit der Briefpost das erste Protokollbuch des FCW von 1896 zu. Ich habe es nie gelesen, mein Leben kam mir in die Quere. Als Architekt habe ich ja für die Reichen und Schönen Häuser und Hotels gebaut und mich auch ein bisschen mehr für die Frauen als für den Fussball interessiert. Das Buch lag jahrelang bei mir im Büro. Nun mit weit über 80 begreife ich, dass ich diese Klubgeschichte nicht mehr schreiben werde. Also habe ich das Buch an FCW-Geschäftsführer Mösli zurückgeschickt.» ⚽

Nach dem 1. Liga Schweizer-Meistertitel fliegt Pilot Ramel, ein Supporter des FC Winterthur, mit den Spielern des FC-Winterthur-Teams ein Paar Runden vom Flughafen Dübendorf aus.

21/5/1950: FC Winterthur – FC Schaffhausen 4:3 (2:1)

DIE SAISON 1949/50 MATCH FÜR MATCH

TRAININGS- UND FREUNDSCHAFTSSPIELE (T)

Im August 1949 unternimmt die 1. Mannschaft eine Reise nach Belgien und in die Niederlande, nach Heerlen, Brüssel und Breda.

T 1 – Heerlen (Niederlande), 08.1949.

SC EMMA HEERLEN – FC WINTERTHUR 2:2 (2:0)

FCW: Ernst Koblet; Hans Surber, Bruno Gremminger; Ernst Ernst Breiter, Hans Sennhauser, Bühler; Alfred Burgstaller, Rolf Rigo, Hansruedi Diggelmann, Jonny Grubenmann, Theodor Bossart.

T 2 – Breda (Niederlande), 08.1949.

NAC BREDA – FC WINTERTHUR 1:0 (0:0)

FCW: Ernst Koblet; Hans Surber, Bruno Gremminger; Bühler, Hans Sennhauser, Alfred Burgstaller; Thalmann, Hansruedi Diggelmann, Rolf Rigo, Jonny Grubenmann, Theodor Bossart (Romeo Ugolini).

T 3 – **FC WINTERTHUR – FC ARBON 2:2 (0:1)**

T 4 – Kreuzlingen, Mi 13/10/1949.

FC KREUZLINGEN – FC WINTERTHUR 1:3 (1:2)

Tore: Dietz 1:0, Scheller 1:1, Scheller 1:2, 90. 1:3 (Eigentor).

Schiedsrichter: Scanferla (Winterthur).

FCW (1. Halbzeit): Ernst Koblet; Jonny Grubenmann, Alfred Burgstaller; Josef Zürcher, Walter Schöni, Walter Kägi; Bruno Gremminger, Rolf Rigo, Kurt Scheller, Hansruedi Diggelmann, Carlo Ferrario.

FCW (2. Halbzeit): Ernst Koblet; Hans Surber, Walter Schöni; Jonny Grubenmann, Walter Kägi, Romeo Ugolini; Aussenhofer, Josef Zürcher, Rolf Rigo, Hansruedi Diggelmann, Carlo Ferrario.

Bemerkungen: Abendspiel bei Scheinwerferlicht.

T 5 – Villingen (Stadion), 2000 Zuschauer.

ASV VILLINGEN – FC WINTERTHUR 2:1 (1:1)

Tore: 0:1 (Eigentor), 1:1, 2:1.

FCW (1. Halbzeit): Ernst Koblet; Hans Surber, Bruno Gremminger; Jonny Grubenmann, Hans Sennhauser, Walter Kägi; Ernst Breiter, Hansruedi Diggelmann, Kurt Scheller, Paul Martin, Göpf Jakob.

FCW (2. Halbzeit): Ernst Koblet; Hans Surber, Walter Kägi; Richard Kurz, Hans Sennhauser, Romeo Ugolini; Ernst Breiter, Göpf Jakob, Jonny Grubenmann, Hansruedi Diggelmann, Kurt Scheller.

T 6 – Winterthur (Schützenwiese), 1600 Zuschauer.

FC WINTERTHUR – FC AARAU (NLB) 2:3

Tore: 5. Taddei 0:1, 8. Scheller (Diggelmann) 1:1, 26. Diggelmann (Kägi) 2:1, 37. Roulet 2:2, 89. Amsler (Handspenalty) 2:3.

Schiedsrichter: Schärer (Töss).

FCW (1. Hz.): Hans Baumgartner; Bruno Gremminger, Walter Schöni; Jonny Grubenmann, Hans Sennhauser, Romeo Ugolini; Teddy Bossart, Hansruedi Diggelmann, Kurt Scheller, Paul Martin, Walter Kägi.

FCW (2. Hz.): Baumgartner; Hans Surber, Walter Schöni; Alfred Burgstaller, Hans Sennhauser, Walter Kägi; Jonny Grubenmann, Hansruedi Diggelmann, Rolf Rigo, Göpf Jakob, Carlo Ferrario.

T 7 – Winterthur (Schützenwiese), 1800 Zuschauer.

FC WINTERTHUR – FC GRENCHEN 2:3 (1:1)

Tore: 1. Scheller (Ferrario) 1:0, H. Roth 1:1, Bohren 1:2, Scheller (Grubenmann) 2:2, Vuilleumier 2:3.

Schiedsrichter: Scanferla (Winterthur).

FCW: Hans Baumgartner; Hans Surber, Walter Schöni; Alfred Burgstaller (Emil Bernhard), Hans Sennhauser (Josef Zürcher), Romeo Ugolini; Jonny Grubenmann (Teddy Bossart), Rolf Rigo (Jonny Grubenmann), Kurt Scheller, Hansruedi Diggelmann, Carlo Ferrario.

FC Grenchen: Lanthemann; W. Roth, Tanner; Frangi, Pfister, Courtat; A. Righetti, H. Roth, J. Righetti, Bohren, Vuilleumier.

T 8 – Zürich (Letzigrund), 3000 Zuschauer

FC BLUE STARS – FC WINTERTHUR 2:3 (1:1)

Tore: 21. Schneider (Scheller) 0:1, 42. Kuhn 1:1, 65. Scheller 1:2, 70. Scheller 1:3, 88. Schällibaum 2:3.

Schiedsrichter: Alois Kopp (Luzern).

FC Blue Stars: Flori; Gloor, Sager; Greuter, Weber, Küpfer; Schällibaum, Aeby, Kuhn, Rihs, Widmer.

FCW: Ernst Koblet; Bruno Gremminger, Walter Schöni; Jonny Grubenmann, Hans Sennhauser (Teddy Bossart), Romeo Ugolini; Schneider, Hansruedi Diggelmann, Kurt Scheller, Walter Kägi, Bühler.

T 9 – Winterthur (Schützenwiese), So 5/2/1950: 1600 Zuschauer.

FC WINTERTHUR – SC ZUG (NLB) 1:4 (1:0)

Tore: 15. Scheller (Burgstaller) 1:0, 67. Sidler 1:1, 73. Schärer 1:2, 87. Colombino 1:3, 89. Schärer 1:4.

Schiedsrichter: Hirt (Zürich).

FCW (1. Hz.): Ernst Koblet; Jonny Grubenmann, Romeo Ugolini; Walter Schöni, Josef Zürcher, Walter Kägi; Alfred Burgstaller, Hansruedi Diggelmann, Kurt Scheller, Engelbert Bösch, Carlo Ferrario.

FCW (2. Hz.): Ernst Koblet; Bruno Gremminger, Walter Schöni; Jonny Grubenmann, Josef Zürcher, Rolf Rigo; Hansruedi Diggelmann, Walter Kägi, Kurt Scheller, Engelbert Bösch, Carlo Ferrario.

SC Zug: Piazza; Iten, Kummer; Eggenschwiler, Nord, Schädler; Schärer, Colombino, Sidler, Stadler, Quadri.

Bemerkungen: Leicht schneebedecktes Spielfeld.

T 10 – Winterthur (Schützenwiese), So 12/2/1950: 1000 Zuschauer.

FC WINTERTHUR – FC PHÖNIX (W'THUR-SEEN, 2. LIGA) 0:1 (0:1)

Tor: 27. Forster (Flachsmann) 0:1.

FCW: Ernst Koblet; Hans Surber, Walter Schöni; Jonny Grubenmann, Josef Zürcher, Romeo Ugolini; Alfred Burgstaller, Walter Kägi (Hansruedi Diggelmann), Kurt Scheller, Engelbert Bösch, Carlo Ferrario.

FC Phönix: Ziniker; Schenkel, E. Hofer; Rüegg, A. Hofer, E. Rickli; Flachsmann, W. Koblet, Furrer, Müller, Forster.

Bemerkungen: Leicht schneebedecktes, hartgefrorenes Spielfeld. Sehr kalt.

28/8/1949: FC Winterthur – FC Kreuzlingen 5:2.

4/9/1949: FC Wil – FCW 0:2 auf dem Lindengut in Wil.

25/9/1949: FC Winterthur – FC Arbon 2:2.

T 11 – Winterthur (Schützenwiese), So 19/2/1950: 3600 Zuschauer.

FC WINTERTHUR – FC CANTONAL NEUCHÂTEL (NLB) 2:1 (2:1)

Tore: 4. 0:1, 17. Diggelmann (Scheller) 1:1, 35. Scheller (Ferrario) 2:1.

Schiedsrichter: Josef Schürch (Winterthur-Töss).

FCW: Ernst Koblet; Hans Surber, Walter Schöni; Hans Sennhauser, Josef Zürcher, Romeo Ugolini; Jonny Grubenmann, Walter Kägi, Kurt Scheller, Hansruedi Diggelmann, Carlo Ferrario.

FC Cantonal Neuchâtel: Luy; Gyger, Steffen; Mathez (Erni), Ebner, Erni (46. Gauthey); Mella (Unternährer), Oberer, Monnard, Facchinetti, Unternährer (46. Gartmann). Trainer: Jaccard.

Bemerkungen: 60. Oberer scheidet verletzt aus: Der in der 46. Minute ausgewechselte Mella wird wieder eingewechselt. Auf der Schützenwiese findet zum ersten Mal die neue Lautsprecheranlage Verwendung.

T 12 – Winterthur (Schützenwiese), Mo 29/5/1950: 800 Zuschauer.

FC WINTERTHUR – AS INGWILLER (FRANKREICH) 3:2 (2:2)

Tore: 25. Rüegg (Diggelmann) 1:0, 30. Bossart (Sennhauser) 2:0, 35. Antoni 2:1, 37. Antoni 2:2, 70. Diggelmann (Schneider) 3:2.

Schiedsrichter: Schärer (Töss).

FCW: Hans Baumgartner; Bruno Gremminger (46. Ernst Rief), Walter Schöni; Benvenuto Ugolini, Emil Bernhard, Ganz; Hans Sennhauser, Helmut Rüegg, Büeler, Hanruedi Diggelmann, Theodor Bossart (46. Hermann Schneider).

AS Ingwiller: Schaerer; Zeiter, Doeppen; Pomaroli, Bronner, Schott; Stoebener, Weisshaar, Tiel, Rohrfritsch, Antoni.

SCHWEIZER CUP 1949/50 (C)

C – Winterthur (Schützenwiese), So 2/10/1949: 2100 Zuschauer.

FC WINTERTHUR – SV CERESIO SCHAFFHAUSEN (2. LIGA) 6:0 (1:0)

Tore: 12. Bühler 1:0, 54. Scheller (Sennhauser) 2:0, 65. Scheller (Schneider) 3:0, 69. Schneider (Diggelmann) 4:0, 80. Scheller (Schneider) 5:5, 82. Diggelmann (Scheller) 6:0.

FCW: Ernst Koblet; Bruno Gremminger, Walter Schöni; Jonny Grubenmann, Hans Sennhauser, Romeo Ugolini; Bühler, Walter Kägi, Kurt Scheller, Hansruedi Diggelmann, Hermann Schneider.

SV Ceresio Schaffhausen: Gehrig; Carabelli, Tassi; Peretti, Gianinazzi, Bollinger; Angelini (Martini), Schmid, Boldi, Marra, Lüthy.

C (3. Hauptrunde) – Luzern (Allmend), So 30/10/1949: 3000 Z.

FC LUZERN – FC WINTERTHUR (NLB) 4:0 (2:0)

Tore: 15. Frischkopf (Holz) 1:0, 28. Kost 2:0, 65. Frischkopf 3:0, 70. Cervini 4:0.

Schiedsrichter: E. Guidi (Bellinzona).

FC Luzern: Boschian I; Moser, Boschian II; Sider II, Sider I, Brun; Kost, Rölli, Cervini, Holz, Frischkopf.

FCW: Ernst Koblet; Bruno Gremminger, Walter Schöni; Ernst Ernst Breiter, Walter Kägi, Romeo Ugolini; Jonny Grubenmann (Helmut Rüegg), Helmut Rüegg (Jonny Grubenmann), Teddy Bossart, Hansruedi Diggelmann, Klaus Keller.

Bemerkungen: Cornerverhältnis 2:2 (2:0).

SCHWEIZER MEISTERSCHAFT I. LIGA, GRUPPE OST (M)

VORRUNDE

M 1 – Winterthur (Schützenwiese), So 28/8/1949, 15h: 1100 Z.

FC WINTERTHUR – FC KREUZLINGEN 5:2 (3:0)

Tore: 34. Kägi 1:0, 34. Scheller (Grubenmann) 2:0, Schneider (Scheller) 3:0, 51. Scheller (Schneider) 4:0, Scheller 5:0, 60. Nufer 5:1, 70. Wüthrich 5:2.

Schiedsrichter: Bornhauser (Arbon).

FCW: Ernst Koblet; Bruno Gremminger, Walter Schöni; Jonny Grubenmann (Paul Martin), Hans Sennhauser, Romeo Ugolini; Teddy Bossart, Walter Kägi, Kurt Scheller, Paul Martin (Jonny Grubenmann), Hermann Schneider.

FC Kreuzlingen: Thaler; P. Wydler, Frey; Gähwiler, Haberthür, Tezza; Ballinari, Wüthrich, Nufer, De Zordo, De Gerard.

Bemerkungen: Cornerverhältnis 6:1 (5:0). Beim FCW kommen sechs Junioren kommen zum Einsatz.

M 2 – Wil (Lindengut), So 4/9/1949.

FC WIL – FC WINTERTHUR 0:2 (0:1)

Tore: 42. Grubenmann (Freistoss) 0:1, 32. Scheller (Grubenmann) 0:2.

FCW: Ernst Koblet; Bruno Gremminger, Walter Schöni; Jonny Grubenmann, Hans Sennhauser, Romeo Ugolini; Teddy Bossart, Hansruedi Diggelmann, Kurt Scheller, Walter Kägi, Paul Martin.

M 3 – Winterthur (Schützenwiese), So 25/9/1949: 1800 Zuschauer.

FC WINTERTHUR – FC ARBON 2:2 (1:1)

Tore: 29. Digion 0:1, 52. Bossart (Diggelmann) 1:1, 69. Rechsteiner (Stäheli) 1:2, 75. Diggelmann 2:2.

Schiedsrichter: Schorrer (Bern).

FCW: Ernst Koblet; Bruno Gremminger, Walter Schöni; Bühler, Hans Sennhauser, Romeo Ugolini; Teddy Bossart, Hansruedi Diggelmann, Jonny Grubenmann, Walter Kägi, Paul Martin.

FC Arbon: Fasoli; Ziltener, Heer; Steiniger, Keller, Siegmann; Stäheli, Rechsteiner, Digion, Koller, Uster.

Bemerkungen: Drückende Hitze.

M 4 – Emmenbrücke (Emmenfeld), So 9/10/1949: 800 Zuschauer.

FC EMMENBRÜCKE – FC WINTERTHUR 0:1 (0:1)

Tore: 5. Diggelmann 0:1.

Schiedsrichter: Schenk (Bern).

FC Emmenbrücke: Süess; Wey, Castellletti; Waldispühl, Joho, Brunner II; Süess, Beltrami, Portmann I, Huber, Diggelmann.

FCW: Ernst Koblet; Walter Schöni, Bruno Gremminger; Romeo Ugolini, Hans Sennhauser, Jonny Grubenmann; Hermann Schneider, Hansruedi Diggelmann, Kurt Scheller, Walter Kägi, Bühler.

Bemerkungen: Regen, tiefes Terrain.

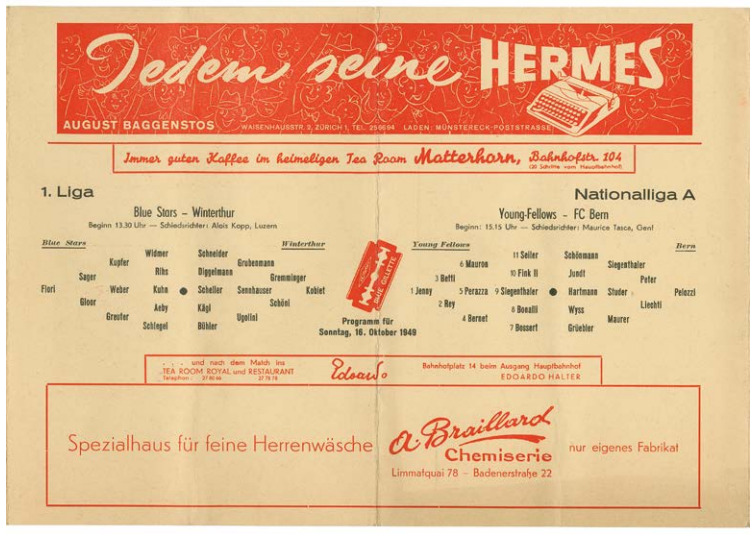

M 5 – Zürich (Letzigrund) So 16/10/1949, 13.30h: 3000 Zuschauer.

FC BLUE STARS ZÜRICH – FC WINTERTHUR 2:3 (1:1)

Tore: 24. Bühler (Diggelmann) 0:1, 43. Kuhn 1:1, 66. Scheller (Kägi) 1:2, 71. Scheller (Bühler) 1:3, Schällibaum 2:3.

Schiedsrichter: Alois Kopp (Luzern).

FC Blue Stars: Flori; Gloor, Sager; Greuter, Weber, Küpfer; Schällibaum, Aeby, Kuhn, Rihs, Widmer.

FCW: Ernst Koblet; Bruno Gremminger, Walter Schöni; Romeo Ugolini, Jonny Grubenmann, Hans Sennhauser (Theodor Bossart); Bühler, Hansruedi Diggelmann, Kurt Scheller, Walter Kägi, Hermann Schneider.

Bemerkungen: Hans Sennhauser scheidet beim Stand von 0:1 verletzt aus. Vorspiel zu FC Young Fellows – FC Bern.

M 6 – Winterthur (Schützenwiese), So 23/10/1949: 2200 Zuschauer.

FC WINTERTHUR – FC BADEN 1:0 (1:0)

Tor: 37. Scheller (Diggelmann) 1:0.

Schiedsrichter: A. Walker (Bern).

FCW: Ernst Koblet; Bruno Gremminger, Walter Schöni; Jonny Grubenmann, Hans Sennhauser, Romeo Ugolini; Bühler (Hermann Schneider), Walter Kägi, Kurt Scheller, Hansruedi Diggelmann, Klaus Keller.

FC Baden: Balbinot; Flori, Bacher; Zünd, Angst, Ernst; Vogelsanger, Cremonesi, Veeser, Bottanelli, Bart.

M 7 – Schaffhausen (Emmersberg) – So 6/11/1949: 4800 Z.

FC SCHAFFHAUSEN – FC WINTERTHUR 1:1 (1:1)

Tore: Furrer 1:0, 35. Wolf (Eigentor) 1:1.

Schiedsrichter: F. Steiner (Basel).

FC Schaffhausen: Bordoli; Wolf, Hauser; Gerose, Kerner, Paltenghi; Furrer, Wetter, Biedermann, Meier, Jörg.

FCW: Ernst Koblet; Bruno Gremminger, Walter Schöni; Jonny Grubenmann, Josef Zürcher, Romeo Ugolini; Alfred Burgstaller, Walter Kägi, Kurt Scheller, Hansruedi Diggelmann, Carlo Ferrario.

Bemerkungen: Schaffhauser Publikumsrekord für Meisterschaftsspiele. Ein Grossteil der Besucher kommt aus Winterthur.

M 8 – Winterthur (Schützenwiese), So 13/11/1949: 3000 Zuschauer.

FC WINTERTHUR – FC RED STAR ZÜRICH 1:0 (1:0)

Tore: 38. Scheller (Kägi) 1:0.

Schiedsrichter: Werner (St.Gallen).

FCW: Ernst Koblet; Bruno Gremminger, Walter Schöni; Walter Kägi, Josef Zürcher, Romeo Ugolini; Rolf Rigo, Hansruedi Diggelmann, Kurt Scheller, Engelbert Bösch, Carlo Ferrario.

FC Red Star: Raphael Pusterla; Etter, Hunkeler; Burkhart, Theodorani, Crudeli; Brandalise, Imhof, Gandini, Tribelhorn, Dubs.

Bemerkungen: 41. Imhof verschiesst Handspenalty, Koblet hält Schuss und Nachschuss. Cornerverhältnis 7:1 (3:1).

M 9 – Uster (Oberuster) – So 20/11/1949: 1500 Zuschauer.

FC USTER – FC WINTERTHUR 2:3 (2:2)

Tore: 8. 1:0, 18. 2:0, 30. Bösch (Foulpenalty) 2:1, 45. Ferrario (Bösch) 2:2, 52. Scheller (Ferrario) 2:3.

Schiedsrichter: Polli (Mendrisio).

FC Uster: Grob; Zolliker, Maroso; Kleiner, Bühler, Brandstetter; Füglister, Vollenweider, Berger, Geiger, Ciapponi.

FCW: Ernst Koblet; Bruno Gremminger, Walter Schöni; Walter Kägi, Josef Zürcher, Romeo Ugolini; Jonny Grubenmann, Hansruedi Diggelmann, Kurt Scheller, Engelbert Bösch, Carlo Ferrario.

M 10 – Winterthur (Schützenwiese), So 27/11/1949: 2800 Zuschauer.

FC WINTERTHUR – SC SCHÖFTLAND 3:2 (2:1)

Tore: 14. 0:1.

Schiedsrichter: K. Lauener (Luzern).

Tore: 5. Bösch (Grubenmann) 1:0, 15. K. Mathys 1:1, Scheller (Bösch) 2:1, 64. Scheller (Bösch) 3:1, K. Mathis 3:2.

FCW: Ernst Koblet; Bruno Gremminger, Walter Schöni; Jonny Grubenmann, Josef Zürcher, Romeo Ugolini; Alfred Burgstaller, Walter Kägi, Kurt Scheller, Engelbert Bösch, Carlo Ferrario.

SC Schöftland: Naef; Schneider, Balz; Schenk, Uehlinger, Häfeli; Maurer, Lüthi, K. Mathys, H. Mathys, Aeschbach.

M 11 – Winterthur (Schützenwiese), So 11/12/1949: 2200 Zuschauer.

FC WINTERTHUR – FC ALTSTETTEN (ZÜRICH) 5:2 (2:0)

Tore: 16. Ferrario 1:0, 39. Bösch (Foulelfmeter) 2:0, 48. Ferrario 3:0, 65. H. Huber (Foulelfmeter) 3:1, Ferrario 4:1, Scheller (Sennhauser) 5:1, 88. Wirth 5:2.

Schiedsrichter: Füri (Bern).

FCW: Ernst Koblet; Bruno Gremminger, Walter Schöni; Jonny Grubenmann, Josef Zürcher, Alfred Burgstaller (39. Romeo Ugolini); Hans Sennhauser (Alfred Burgstaller), Walter Kägi (Hans Sennhauser), Kurt Scheller, Engelbert Bösch, Carlo Ferrario.

FC Altstetten: K. Huber; Hagenlocher, Jehle; Hans Sennhauser, H. Huber, Hirrlinger; Haug, Auer, Utzinger, Wirth, Somazzi.

Bemerkungen: Spielfeld mit nassem Schnee bedeckt. Cornerverhältnis 2:3 (1:2). 39. Kägi scheidet verletzt aus, 65. Platzverweis gegen Utzinger, 77. Huber schlägt mit dem Kopf an den Pfosten und scheidet verletzt aus. Altstetten spielt mit neun Spielern zu Ende.

13/11/1949: FC Winterthur – FC Red Star Zürich 1:0.

27/11/1949: FC Winterthur – SC Schöftland 3:2.

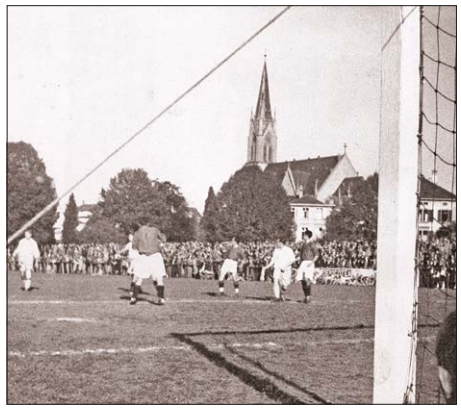

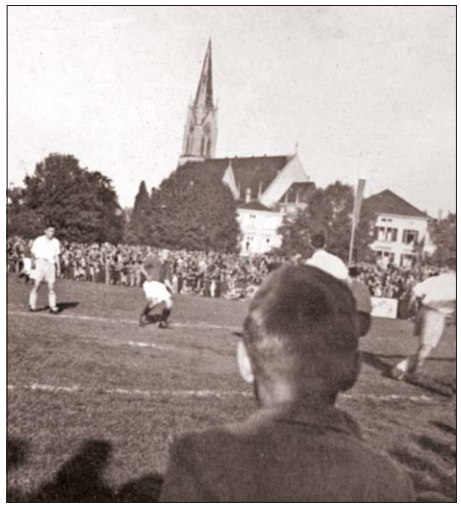

23/10/1949: FC Winterthur – FC Baden 1:0.

20/11/1949: FC Uster – FC Winterthur in Uster.

RÜCKRUNDE

M 12 – Kreuzlingen (Sportplatz), So 5/3/1950: 800 Zuschauer.

FC KREUZLINGEN – FC WINTERTHUR 1:4 (0:1)

Tore: 29. Scheller (Ferrario) 0:1, 65. Scheller (Grubenmann) 0:2, 78. H. Wydler 1:2, 86. Scheller (Grubenmann) 1:3, Scheller (Ferrario) 1:4.

Schiedsrichter: Vollenweider (Zürich).

FC Kreuzlingen: Merz; P. Wydler, Frey, Boggia (Dietz), Haberthür, Schmidhauser; Wüthrich, G. Wydler, Späth, De Zordo, H. Wydler.

FCW: Koblet; Surber, Schöni; Kägi, Zürcher, Ugolini; Grubenmann (Bösch), Bösch (Grubenmann), Scheller, Diggelmann, Ferrario.

Bemerkungen: Cornerverhältnis 1:4 (0:4).

M 13 – Zürich (Allmend), So 12/3/1950: 1200 Zuschauer.

FC RED STAR ZÜRICH – FC WINTERTHUR 0:1 (0:0)

Tore: 66. Grubenmann (Kägi) 0:1.

Schiedsrichter: M. Peverelli (St. Margrethen).

FC Red Star: Faes; Hämmerli, Dailabena; Burkhardt, Teodorani, Crudeli; Schmid, Brunner, Gandini, Tribelhorn, Sargenti.

FCW: Ernst Koblet; Hans Surber, Walter Schöni; Walter Kägi, Josef Zürcher, Romeo Ugolini; Jonny Grubenmann (Bösch), Hansruedi Diggelmann (Grubenmann), Kurt Scheller, Engelbert Bösch (Diggelmann), Carlo Ferrario.

Nach dem Sieg gegen Red Stars. Im Hintergrund die Albiskette. *Hinten (v.l.):* Zürcher, Ferrario, Schöni, Surber, Kägi, Grubenmann, Koblet, Hans Fischer (Linesman, Sunnewirt). *Vorne:* Ugolini, Scheller, Diggelmann, Bösch. *Foto:* Kurt Abraham, Zürich.

M 14 – Winterthur (Schützenwiese), So 19/3/1950: 2300 Zuschauer.

FC WINTERTHUR – FC EMMENBRÜCKE 1:0 (0:0)

Tore: 71. Scheller (Bösch) 1:0.

Schiedsrichter: A. Marelli (Zürich).

FCW: Koblet; Surber, Schöni; Kägi, Sennhauser, Ugolini; Grubenmann, Bösch, Scheller, Diggelmann, Ferrario.

FC Emmenbrücke: Süess I; Ehrenbolger, Castelletti; Wey, Huber, Bitzi; Süess II, Imgrüth, Steffen, Haas, Ramp.

Bemerkungen: Zürcher fehlt verletzt. Imgrüth verletzt sich zu Beginn der zweiten Halbzeit, Emmenbrücke danach mit zehn Mann.

M 15 – Winterthur (Schützenwiese), So 26/3/1950: 6500 Zuschauer.

FC WINTERTHUR – FC WIL 3:1 (3:0)

Tore: 2. Scheller (Ferrario)1:0, 13. Ferrario (Bösch) 2:0, 17. Scheller (Diggelmann) 3:0, 75. Dürr 3:1.

Schiedsrichter: P. von Wartburg (Bern), G. Brüngger (Zürich), J. Marta (Zürich).

FCW: Ernst Koblet; Hans Surber, Walter Schöni; Jonny Grubenmann, Josef Zürcher, Romeo Ugolini; Engelbert Bösch, Hansruedi Diggelmann, Kurt Scheller, Walter Kägi, Carlo Ferrario.

FC Wil: Scagnetti; Hagen I, Bannwart, Bischofberger, Conte II, Rüesch; Baltensberger, Hans Hagen (Hagen II), Dürr, Conte I, Wolfensberger.

Bemerkungen: Neutrale Linienrichter.

DER LANDBOTE «Vor einer neuen Rekordzuschauermenge lieferten sich die beiden führenden Mannschaften einen begeisternden Grosskampf. Den Ehrgeiz Wils, den Leader Winterthur zu schlagen, haben sich die Einheimischen wohl gut gemerkt, kämpften sie doch auf allen Linien mit einem lobenswerten Fleiss. Der wahre Grund des wertvollen Sieges über Wil lag aber in der klugen Taktik Trainer Zürchers, der seinen Sturm nur mit vier Mann spielen liess und Kägi beauftragte, Hagen II zu beschatten. Der Inside löste diese Aufgabe dann so gut, dass der Internationale sich einfach nicht entfalten konnte und zusehends seine Spielfreude verlor.»

M 16 – Altstetten (Limmatgrund), So 2/4/1950: 900 Zuschauer.

FC ALTSTETTEN – FC WINTERTHUR 0:3 (0:1)

Tore: 34. Scheller (Grubenmann) 0:1, 50. Diggelmann (Ferrario) 0:2, 89. Ferrario (Foulpenalty).

Schiedsrichter: Karlen (Bern).

FC Altstetten: K. Huber; Hagenlocher, Jehle; Sennhauser, H. Huber, Hirrlinger, Widmer, Wirth, Peyer, Auer, Etterlin.

FCW: Ernst Koblet; Hans Surber, Walter Schöni; Hans Sennhauser, Josef Zürcher, Romeo Ugolini; Jonny Grubenmann, Hansruedi Diggelmann, Kurt Scheller, Walter Kägi, Carlo Ferrario.

Bemerkungen: 20. Scheller verschiesst Handspenalty, Lattenschuss von Grubenmann beim Stand von 0:2.

M 17 – Winterthur (Schützenwiese), So 16/4/1950: 3000 Zuschauer.

FC WINTERTHUR – FC USTER 3:2 (1:1)

Tore: 29. Berger 0:1, 41. Bösch (Kägi) 1:1, 68. Bösch (Kägi) 2:1, 66. Bösch (Scheller) 3:1, 83. Ciapponi 3:2.

Schiedsrichter: F. Steiner (Basel).

FCW: Ernst Koblet; Hans Surber, Walter Schöni; Jonny Grubenmann, Josef Zürcher, Romeo Ugolini; Engelbert Bösch, Hansruedi Diggelmann (Hans Sennhauser), Kurt Scheller, Walter Kägi, Carlo Ferrario.

FC Uster: Iseli; Zolliker, Maroso; Vollenweider, Geiger, Bühler; Brandstetter, Kleiner, Berger, Vittori, Ciapponi.

Bemerkungen: Koblet tritt leicht verletzt zum Spiel an. Diggelmann scheidet verletzt aus. Zürcher verletzt sich und spielt danach als rechter Flügelstürmer.

M 18 – Schöftland, So 23/4/1950: 700 Zuschauer.

SC SCHÖFTLAND – FC WINTERTHUR 1:2 (0:1)

Tore: 7. Scheller (Kägi) 0:1, 47. Bösch (Ferrario) 0:2, 74. 1:2.

Schiedsrichter: Zutter (Bern).

SC Schöftland: Naef; Schneider, Uehlinger; Lüthy, Maurer, Häfeli; Schenk, Aeschbach, Balz, Mathis II, Mathis III.

FCW: Ernst Koblet; Hans Surber, Walter Schöni; Hans Sennhauser, Josef Zürcher, Romeo Ugolini; Engelbert Bösch, Walter Kägi, Kurt Scheller, Jonny Grubenmann, Carlo Ferrario.

Bemerkungen: Diggelmann fehlt verletzt. Ein grosser Teil der Zuschauer ist aus Winterthur angereist.

M 19 – Arbon, So 30/4/1950: 1400 Zuschauer.

FC ARBON – FC WINTERTHUR 1:1 (1:0)

Tore: 6. Kohler 1:0, 61. Scheller (Grubenmann) 1:1.

Schiedsrichter: Lier (Zürich).

FC Arbon: Reymond; Ziltener, Siegmann; Rechsteiner, Weiersmüller, Keller; Steininger, Wacker, Koller, Heer, Uster.

FCW: Ernst Koblet; Hans Surber, Walter Schöni; Hans Sennhauser, Josef Zürcher, Romeo Ugolini; Jonny Grubenmann (Bösch), Walter Kägi, Kurt Scheller, Engelbert Bösch (Grubenmann), Carlo Ferrario.

Bemerkungen: 75. Pfostenschuss Scheller.

M 20 – Winterthur (Schützenwiese), So 14/5/1950: 2600 Zuschauer.

FC WINTERTHUR – FC BLUE STARS ZÜRICH 3:2 (3:0)

Tore: Bösch (Handspenalty) 1:0, 35. Ferrario (Scheller) 2:0, 42. Scheller (Diggelmann) 3:0, 54. Aebi (Greuter) 3:1, 64. Aebi 3:2.

Schiedsrichter: H. Bornhauser (Arbon).

FCW: Ernst Koblet; Hans Surber, Walter Schöni; Jonny Grubenmann, Josef Zürcher, Romeo Ugolini; Engelbert Bösch, Walter Kägi, Kurt Scheller, Hansruedi Diggelmann, Carlo Ferrario.

Blue Stars: Bissegger; Weber, Sager; Schlegel, Bertozzi, Gloor; Hort, Bertschi, Greuter, Aebi, Widmer.

M 21 – Winterthur (Schützenwiese), So 21/5/1950: 4100 Zuschauer.

FC WINTERTHUR – FC SCHAFFHAUSEN 4:3 (2:1)

Tore: 21. Wolf (Eigentor) 1:0, 22. Wetter 1:1, 44. Martin (Ferrario) 2:1, 48. Grubenmann 3:1, 70. Scheller (Ferrario) 4:1, 75. Furrer 4:2, 87. Wolf (Handspenalty) 4:3.

Schiedsrichter: Dörflinger.

FCW: Ernst Koblet; Hans Sennhauser, Walter Schöni; Jonny Grubenmann (Captain), Josef Zürcher, Romeo Ugolini; Hansruedi Diggelmann, Walter Kägi, Kurt Scheller, Engelbert Bösch (Paul Martin), Carlo Ferrario.

FC Schaffhausen: Bordoli; Wolf, Hauser; Gerosa, Meier, Kerner; Fritschi, Wetter, Furrer (Captain), Biedermann, Jörg.

Bemerkungen: Surber fehlt verletzt. Bösch verletzt sich kurz vor der Pause.

M 22 – Baden, So 4/6/1950: 2000 Zuschauer.

FC BADEN – FC WINTERTHUR 2:3 (2:2)

Tore: 23. Regazzoni 1:0, 25. Sennhauser (Scheller) 1:1, 30. Bösch (Scheller) 1:2, 34. Bissegger 2:2, 90. Sennhauser 2:3.

Schiedsrichter: Walker (Bern).

FC Baden: Balbinot; Flori, Bacher; Bart, Vogelsanger, Ernst; Regazzoni, Bünzli, Bissegger, Botanelli, Cremonesi.

FCW: Ernst Koblet; Hans Surber, Walter Schöni; Jonny Grubenmann, Josef Zürcher, Romeo Ugolini; Hans Sennhauser, Walter Kägi, Kurt Scheller, Engelbert Bösch, Carlo Ferrario.

SCHLUSSRANGLISTE I. LIGA (GRUPPE OSTSCHWEIZ/TESSIN)

1. FC Winterthur	19 Siege	3 Unentsch.	0 Niederlag.	55:26 ⚽	41 Pkte.
2. FC Wil	15 Siege	2 Unentsch.	5 Niederlag.	53:29 ⚽	32 Pkte.
3. FC Schaffhausen	14 Siege	3 Unentsch.	5 Niederlag.	68:33 ⚽	31 Pkte.
4. FC Uster	12 Siege	1 Unentsch.	9 Niederlag.	43:43 ⚽	25 Pkte.
5. FC Baden	9 Siege	6 Unentsch.	7 Niederlag.	41:36 ⚽	24 Pkte.
6. FC Red Star Zürich	9 Siege	3 Unentsch.	10 Niederl.	30:27 ⚽	21 Pkte.
7. FC Arbon	6 Siege	9 Unentsch.	7 Niederlag.	39:39 ⚽	21 Pkte.
8. SC Schöftland	7 Siege	4 Unentsch.	11 Niederl.	43:53 ⚽	18 Pkte.
9. FC Altstetten Zürich	5 Siege	5 Unentsch.	12 Niederl.	32:51 ⚽	15 Pkte.
10. FC Blue Stars Zürich	6 Siege	2 Unentsch.	14 Niederl.	44:65 ⚽	14 Pkte.
11. FC Kreuzlingen	3 Siege	6 Unentsch.	13 Niederl.	27:47 ⚽	12 Pkte.
12. FC Emmenbrücke	3 Siege	4 Unentsch.	15 Niederl.	18:52 ⚽	10 Pkte.

11/12/1949: FC Winterthur – FC Altstetten 5:2.

26/3/1950: FC Winterthur – FC Wil 3:1.

26/3/1950: FC Winterthur – FC Wil 3:1.

2/4/1950: FC Altstetten – FC Winterthur 0:3.

FINALSPIELE DER GRUPPENSIEGER OST-/WEST-/ZENTRALSCHWEIZ

Finalspiel 1 – Lausanne (Stade de Vidy), So 18/6/1950: 5000 Z.

ES MALLEY LAUSANNE – FC WINTERTHUR 0:1 (0:0)

Schiedsrichter: Von Gunten (Bern).

Tore: 90. Scheller (Ferrario) 0:1.

ES Malley Lausanne: Kunz; Gramegna, Braillard; Chevallaz, Frioud, Bernasconi; Gély, Schaer, Glisovic, Jacques Guhl, Rothenbühler.

FCW: Ernst Koblet; Hans Surber, Walter Schöni; Jonny Grubenmann, Josef Zürcher, Romeo Ugolini; Hans Sennhauser, Walter Kägi, Kurt Scheller, Engelbert Bösch, Carlo Ferrario.

DER LANDBOTE «Guhl wurde vom prächtig spielenden Kägi sicher in Schach gehalten. Er und Schöni spielten bei Winterthur überragende Rollen, daneben gefielen auch der sichere Koblet, Grubenmann und Surber.»

Finalspiel 2 – Winterthur (Schützenwiese), So 25/6/1950: 6500 Z.

FC WINTERTHUR – CONCORDIA BASEL 2:1 (0:1)

Schiedsrichter: P. von Wartburg (Bern).

Tore: 40. Girod 0:1, 57. Bösch (Grubenmann) 1:1, 66. Scheller (Zürcher) 2:1.

FCW: Ernst Koblet; Hans Surber, Walter Schöni; Jonny Grubenmann, Josef Zürcher, Romeo Ugolini; Hans Sennhauser, Walter Kägi, Kurt Scheller, Engelbert Bösch, Carlo Ferrario.

Concordia: Selinger; Kaufmann, Nyffeler; Hammel II, Sutter, Hammel I; Freymond, Hofmann (Casadei), Girod, Schill, Schiers.

Bemerkungen: Der Winterthurer Sportflieger Willy Helbling eröffnet das Spiel mit einem Präzisions-Ballabwurf aus dem die Schützenwiese überfliegenden Flugzeug.

Nach dem Spiel übergibt der Präsident des Erstliga-Komitees, Emil Brunner (früher FCW) den Erstliga-Wanderpokal und als Anerkennung für die niederlagenlose Saison einen Spezialpokal mit 12 Bechern zum bleibenden Besitz. Danach folgt im Klublokal Wartmann ein Bankett mit Ansprachen. Im Casino feiern die Spieler und einige hundert Supporter bis tief in die Nacht hinein.

25/6/1950 (v.l.): Bébert Bösch, Heinrich Gremminger (mit Bild), Walter Kägi.

DER LANDBOTE «Der Club darf ferner zur mustergültigen Final Organisation beglückwünscht werden. Pikant – allzu pikant sogar – war der Ballabwurf vor dem Spiel. Denn die Sportmaschine, die zuvor einen «Kirchturm-Slalom»ausführte, überflog das Terrain in so geringer Höhe und mit derart verminderter Geschwindigkeit, dass wir fanden, das imposante Schaustück stehe an Akrobatikwert nicht im richtigen Verhältnis zum grossen Risiko, das damit eingegangen wurde. Wer, wie der Schreibende, schon Augenzeuge eines Flugzeugabsturzes wegen Geschwindigkeitsverlust war, wird diese Ansicht teilen.»

Finalspiel 3 – Basel, So 9/7/1950.

CONCORDIA BASEL – FC MALLEY LAUSANNE 3:2

Der FC Winterthur und Concordia Basel steigen in die Nationalliga B auf.

Illustration: JERZOVSKAJA

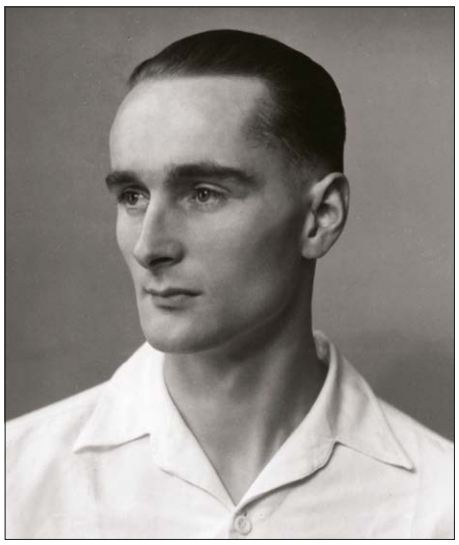

Josef Zürcher – Erster Profi beim FC-Winterthur, später Sportlehrer am Eliteinstitut Le Rosey in Rolle

Erzählt von Josef Zürcher, aufgezeichnet von Kai Jerzö

GEGEN WIL VERLIEREN GEHT GAR NICHT!

Josef Zürcher ist drei Mal als Spieler der ersten Mannschaft beim FC Winterthur: 1950 steigt er als Spielertrainer mit dem ungeschlagenen Team in die NLB auf, 1956 hilft er beim Aufstieg in die NLA und 1959 kehrt er noch einmal zurück zum FCW, um den Wiederaufstieg in die NLA zu ermöglichen.

JOSEF (SEPP) ‹ZOU ZOU› ZÜRCHER
*15/3/1925 (Máramarossziget), †17/2/2016 (Gstaad)
Defensives Mittelfeld, Abwehr

1934/35–1936/37	**FC Arbon** «Minimes»
1936/37–1940/41	**FC Arbon** Junioren
1941/42–1946/47	**FC St.Gallen** (NL → NLA ↘ NLB)
1947/48-1948/49	**Lausanne-Sports** (NLA)
1949/50–1950/51	**FC Winterthur** (1. Liga ↗ NLB)
1951/52–1954/55	**Lausanne-Sports** (NLA)
	3 Länderspiele Schweiz B
1955	**1 Länderspiel** Schweiz A
Jugoslawien–Schweiz 0:0, 26/6/1955 in Belgrad. Antonio Permunian; Roger Mathis (Hannes Schmidhauser), Gilbert Dutoit, Charles Kunz; Eugen Meier, Josef Zürcher, Francesco Chiesa; Robert Ballaman, Josef Hügi (Hügi II), Marcel Vonlanden, Ferdinando Riva (Riva IV). Trainer: Jacques Spagnoli.	
1955/56	**FC Winterthur** (NLB ↗ NLA)
1956/57–1957/58	**FC La Chaux-de-Fonds** (NLA)
1956-57	SCHWEIZER CUPSIEGER
1958/59–1960/61	**FC Winterthur** (NLB ↗ NLA)
1961/62–1962/63	**FC Cantonal Neuchâtel** (↗ NLA)
1963/64	**Yverdon-Sport FC** (1. Liga)

Quelle: Persönliches Gespräch von Kai Jerzö mit Josef Zürcher am 7/3/2014 in Gstaad. Das Gespräch in Schweizer Dialekt wurde als Audiospur aufgenommen und wortwörtlich ins Hochdeutsche transkribiert. Aus dem privaten Fotoalbum von Josef Zürcher stammen viele der Bilder in diesem Buch.

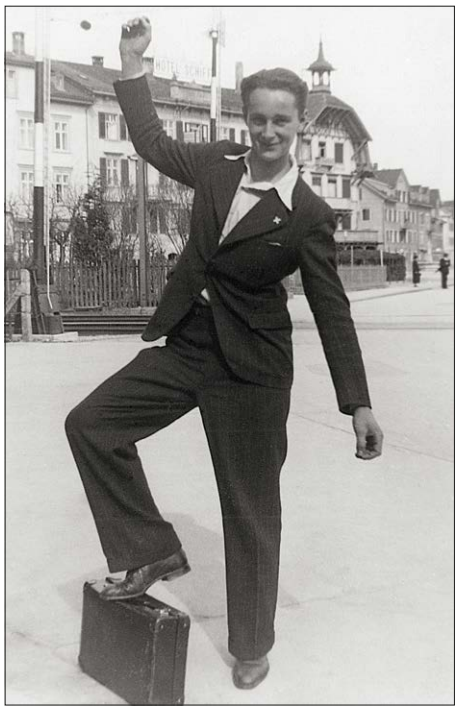

EIN BAUERNGUT IN RUMÄNIEN, SO GROSS WIE DER KANTON ZUG

«Mein Vater hiess Theodor Zürcher und war gebürtiger Zuger. Er wuchs mit seinen Eltern in Arbon auf und erlernte den Beruf des Käsers. Nach der Lehre ging er nach Hamburg und heuerte da als Schiffsjunge nach New York an. Dann ging er mit dem Pferd, zu Fuss und per Zug quer durch den Kontinent nach Kalifornien. Wieder zuhause in der Schweiz lernte er meine Mutter Elma kennen.

Mein Grossvater war ein Businessmensch. Nachdem Österreich-Ungarn den Ersten Weltkrieg verloren hatte und die Doppelmonarchie aufgelöst worden war, kaufte er in Rumänien ein Bauerngut, das fast so gross war wie der Kanton Zug. Dieses Gut übergab er dann seinem Sohn Theodor, meinen Vater.

Meine Eltern gingen mit ihren drei in der Schweiz geborenen Kindern nach Rumänien, ohne rumänisch sprechen zu können. Doch meine Mutter war sprachbegabt. Bald schon sprach sie perfekt ungarisch und hat dann auch noch rumänisch gelernt. In Máramarossziget bekamen sie vier weitere Kinder. Als letztes von sieben Kindern wurde ich da am 15/3/1925 geboren.

Auf diesem grossen Bauerngut wuchs ich auf, bis ich sechs war. Wir waren Auslandschweizer, hatten etwa 25 Angestellte, viele Schafe und Kühe, und wir machten Käse.

TOD, ENTEIGNUNG, GELDENTWERTUNG UND ARMUT

Doch meine Eltern hatte ein wahnsinniges Pech. Innert eines Jahres starben ihnen drei von uns Kindern weg, an einer Krankheit names «Blutarmut». Meine Geschwister waren alle zwischen zehn und zwölf Jahre alt, als sie starben. Da waren wir noch vier Kinder. Mein Vater sagte später, er hätte alle Kühe und Schafe hingegeben, wenn ihm dafür nur eines seiner verstorbenen Kinder geblieben wäre.

Dann wurden alle Ausländer in Rumänien enteignet, auch uns wurde alles weggenommen. Entweder geht Ihr fort, oder ihr werdet erschossen, hiess es. So gingen wir zurück in die Schweiz. Mein Vater hatte zum Glück sein ganzes Geld auf deutsche Banken getan, so konnte es ihm nicht weggenommen werden. Etwas später verloren wir es dann aber doch, bei der Geldentwertung in der grossen Wirtschaftsdepression.

Wir kamen nach Altstätten (St.Gallen) ins Haus meiner Grossmutter Reichmüller. Der Vater hatte erst keine Arbeit. Er fand dann zum Glück eine Stelle als Handlanger bei der Firma Forster und arbeitete sich langsam hoch.

BEI DEN MINIMES DES FC ARBON

Dann zogen wir nach Arbon. Mit neun kam ich zum FC Arbon und spielte da bei den ‹Minimes›, den Junioren bis zwölf Jahre. Unser Trainer hiess Berger. Er war ein arbeitsloser Lehrer, streng, aber fair und gerecht. Ich habe in den zwei Jahren bei ihm viel gelernt.

Einmal spielten wir mit den Junioren des FC Arbon gegen den SC Brühl St.Gallen. Da hat mich einer vom FC St.Gallen spielen sehen. Als einige Zeit später mein Vater verunglückte und nach St.Gallen ins Spital kam, bin ich ihn mit dem alten Militärvelo besuchen gegangen. Auf dem Weg zum Spital hatte es einen Fussballmatch, den ich mir unbedingt ansehen wollte: FC St.Gallen gegen Lugano. Ich fuhr also zum Stadion und stellte das Rad hin. Bei den Reifen liess ich die Luft ab, damit mir keiner das Velo klaut. Der Mann beim Kassahäuschen fragte mich: «Spielst du nicht bei Arbon?» Als ich bejahte, liess er mich gratis reingehen.

Kurz darauf kam der Trainer des FC St.Gallen nach Arbon und fragte mich, ob ich Spieler bei St.Gallen werden wolle. «Wir bezahlen ihnen die Bahnreise», meinte er.

So habe ich bereits mit sechzehneinhalb Jahren beim FC St.Gallen gespielt. Statt mit dem Zug bin ich mit dem Velo von Arbon nach St.Gallen gefahren und habe mir so ein kleines Taschengeld verdient.

Mit den Junioren des FC Arbon, Sepp Zürcher vorne in der Mitte mit dem Ball.

Mit den Junioren des FC Arbon, Sepp Zürcher vorne, 2.v.l.

MIT DEM FC ST.GALLEN

Mit dem FC St.Gallen haben wir einmal gegen Chelsea gespielt, zweimal gegen Barcelona und einmal gegen Atletico Madrid. Beim Cupfinal 1945 war ich leider nur Ersatzspieler.

Ich habe bei der Lastwagen-Firma Saurer in Arbon eine Vorlehre als Ausläufer gemacht. Die produzierten viel fürs Schweizer Militär, hatten zu dieser Zeit vier- oder fünftausend Arbeiter. Mein Vater meinte, ich könne ja anschliessend bei Saurer eine Lehre machen als Karrosserieschlosser. Das habe ich dann auch gemacht, doch das hat mir gar nicht gefallen.

BEI LAUSANNE-SPORTS ALS CENTRE-HALF

Die Familie Vonlanthen als Sponsor von Lausanne-Sports hat mich nach Lausanne geholt: So habe ich in St.Gallen gewohnt und bin jeden Samstag mit dem Zug zu den Spielen nach Lausanne gefahren. Trainiert habe ich weiterhin mit dem FC St.Gallen.

Ich konnte mit dem linken und dem rechten Fuss Fussball spielen, war antrittstark und sehr schnell auf den ersten zehn Metern: 11 Sekunden auf 100 Meter. Eine Zeit lang trainerte ich mit dem Sprint-Schweizer-Meister Armin Schön.

Meine Spielposition war Centre-Half. Ich spielte stets fair, aber hart, immer auf den Ball, war kein Weicher, hatte eine Réputation. Mein Glück war, dass ich eine sehr grosse Sprungkraft hatte und sehr kopfballstark war.

BEIM FC WINTERTHUR ALS SPIELERTRAINER

Eines Tages besuchten mich Heinrich Gremminger, der Spielkommissionspräsident des FC Winterthur, Gross, der Vertreter der Volkswagen-Garage und der Winti-Captain Jonny Grubenmann in St.Gallen und fragten mich, ob ich nicht Interesse hätte, als Spielertrainer zum FCW zu kommen. Ich hatte damals ja erst das Juniorentrainerdiplom. Doch ich nahm das Regime in die Hand.

Der Trainerlohn betrug 800 Franken pro Monat. Das war natürlich wahnsinnig, das hat mir gefallen. Der Supporter, der den Lohn bezahlte, konnte mehr oder weniger über mich verwalten. Es war ein Bauunternehmer, wenn ich mich recht erinnere, war es Eduard Bühler. Das war natürlich streng geheim. Als ich dann fest angestellt wurde, zog ich an die Rychenbergstrasse in Winterthur in ein Einfamilienhaus.

Wir hatten eine sehr gute Ambiance im Team. Ich war körperlich sehr gut beieinander, schwamm immer voraus, und alle anderen mussten hinterher schwimmen. Die mussten richtig knütteln. Wir hatten das Glück, dass wir eine Saison lang nicht verloren. So wurden wir ungeschlagener Schweizer Meister der Ersten Liga.

Darauf haben mich andere Klubs gefragt, ob ich als Trainer zu ihnen kommen wolle. Aber der Beruf als Fussballtrainer war mir viel zu riskant, und so habe ich abgewunken.

Ich hänge noch immer sehr am FCW. Und ich kann auch heute noch nicht begreifen, wie der FC Winterthur gegen Wil verlieren kann! Als ich in Winterthur Trainer war, war der Winterthurer Willy Karcher Trainer bei Wil. Gegen Wil verlieren, das geht gar nicht!

Am Dienstag hatten wir jeweils Konditionstraining, Schnelläufe und Ausdauerlauf, Gymnastique de Souplesse, alles sollte locker sein. Ein Fussballer rennt ja etwa neun Kilometer pro Spiel, es kommt also auch drauf an, wieviel Kraft und Ausdauer er hat. Am Mittwoch war das Training fakultativ und am Donnerstag übten wir Stellungsspiel und das Spiel mit dem Ball: Schussabgaben, Spielen aufs Tor, Spielzüge. Wir hatten vier oder fünf Bälle. Am Samstag war dann jeweils das Spiel.

Im Tor war Koblet, der Neger. In der Abwehr waren Walter Schöni und Bruno Gremminger. In der Mitte ich, neben Hans Surber und Diggelmann, der immer alle Spiele dokumentiert hat. Walter Kägi war wie ich ein sehr harter Spieler, den habe ich jeweils direkt auf starke Spieler angesetzt. Als wir gegen den ES Malley Lausanne spielten mit dem starken Jacques Guhl, sagte ich zu Kägi: «Du gehst immer mit Guhl, der kriegt keinen Ball, nie, und wenn er auf die Toilette geht, dann gehst Du mit!» Romeo Ugolini mochte ich sehr, ein ganz feiner Fussballer und ein lieber Kerl. Er ging dann leider zum FC Luzern. Den hätte ich gehen lassen. Engelbert Bösch war als Österreicher im Zweiten Weltkrieg mit den Deutschen an der Ostfront, dann durfte er endlich wieder nach Hause, nach Winterthur, ein sehr guter Fussballer und ein ganz guter Typ! Die Rolle des Captains hatte Jonny Grubenmann, den mochten alle, ein feiner Mensch, der zu allen einen guten Kontakt hatte. Und dann war da noch Kurt Scheller, er war gerade 18 und hatte eben seine Mutter verloren. Der war gut! Später wurde er dann von den Young Boys geholt und von den Grasshoppers.

Nach der erfolgreichen Saison 1949/50 gingen wir auf einen Flug mit Rammel, einem Freund des FC Winterthur. Der war Pilot und hatte ein Privatflugzeug, mit dem er von Dübendorf aus startete. Auch ich durfte einmal mitfliegen. Plötzlich machte er einen oder zwei Loopings und schon war ich kreideweiss. Gut, hatte er mir vorher einen Papiersack gegeben… Rammel hatte auch mal zum Spielbeginn einen Ball über dem Spielfeld abgeworfen. Das war vielleicht was: Der flog so langsam und tief, dass die Leute in der Schützi meinten, sein Flugzeug stürze jetzt dann gleich ab.

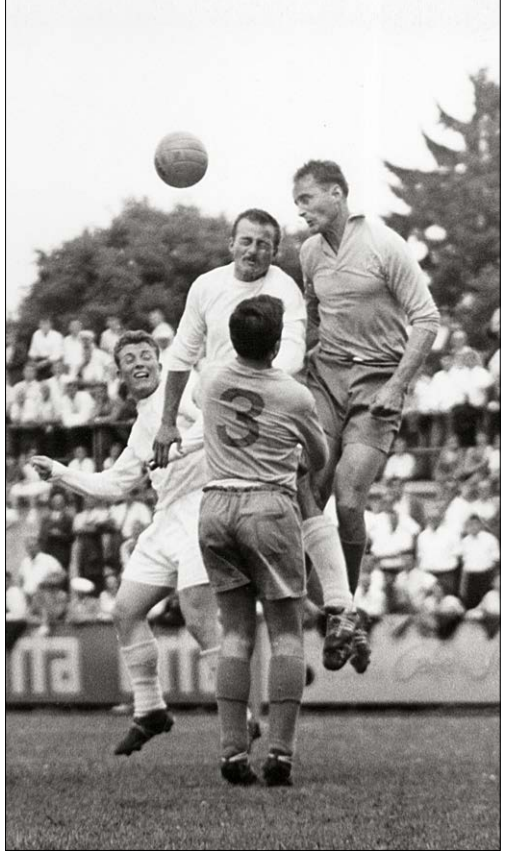

Foto: Victor Neuweiler

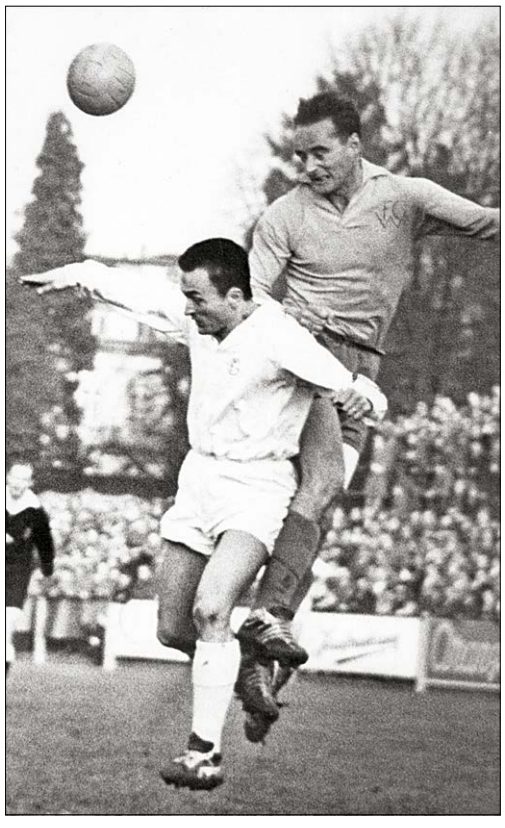

Foto: Victor Neuweiler

Zuschauergrossaufmarsch auf der Schützenwiese 1949/50: Links Josef Zürcher, rechts im FCW-Tor Ernst Koblet, der «Neger».

1950 mit dem FCW, Zürcher als 2. v.l.

26/6/1955 in Belgrad: Jugoslawien–Schweiz 0:0, Zürcher in der Bildmitte.

Foto: Victor Neuweiler

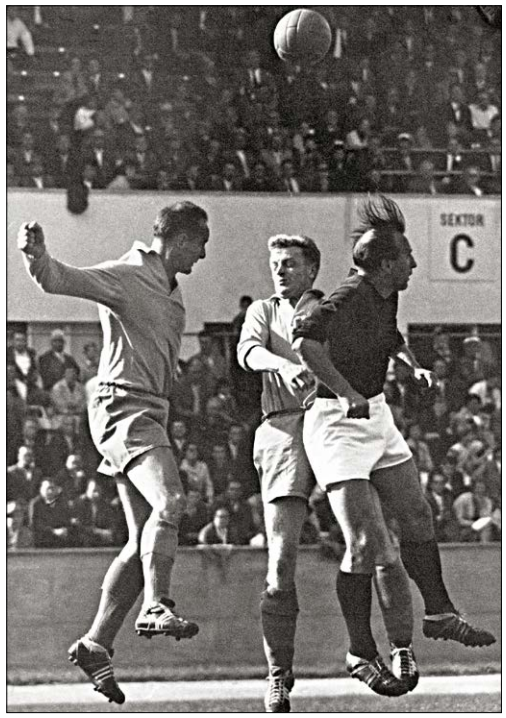

Foto: A. Moeckli

FCW–YB: Willy Schneider (YB) und Sepp Zürcher in Winti.

ALS SPORTLEHRER IM INSTITUT LE ROSEY

Eines Tages wurde ich gefragt, ob ich nicht Interesse hätte, wieder zu Lausanne-Sports zu wechseln? Und was denn mein Beruf sei? Ich sagte, ich sei gelernter Schlosser, habe aber den grossen Wunsch, Sportlehrer zu werden. «Wenn sie zu Lausanne kommen, bezahlen wir ihnen gerne die Sportschule in Magglingen», bot mir die Familie Vonlanthen an. So war ich zwei Jahre in Magglingen an der Sportschule. Als ausgebildeter Sportlehrer bin ich dann am Internationalen Elite-Institut Le Rosey in Rolle am Genfersee untergekommen. In den Wintermonaten zieht die Schule jeweils nach Gstaad. Oh, in dieser Schule hat es mir sehr gefallen! Hier habe ich 34 Jahre lang gearbeitet mit Studenten wie dem zukünftigen belgischen König Albert II oder dem sportbegeisterten Karim Aga Khan IV, dem Schah von Persien, der für das Institut Le Rosey Schweizer Meister im Rudern wurde.

Tennis, Rudern, Skifahren und Fussball sind meine Lieblingssportarten. Rudern hat mir wahnsinnig gut gefallen. Am Genfersee hatte das Rosey eine eigene Garage mit acht Booten. Damit bestritten wir jeweils im Frühling Rennen in Montreux, am Rotsee, überall.

Mit der B-Nationalmannschaft spielte ich zweimal gegen Holland und einmal gegen Deutschland und mit der A-Nationalmannschaft ein einziges Mal 1955 gegen Jugoslawien. Der Österreicher Karl Rappan war damals ja meistens Trainer der Schweizer Nationalmannschaft und ich mochte ihn nicht besonders: 1938, als sie in Nazi-Deutschland «Heil Hitler!» gerufen haben, da war der Rappan ja auch am Mitrufen… Da habe ich mir also mal erlaubt zu sagen, «der chaibe Schwab!», und der hat das irgendwie mitbekommen, und ab sofort war ich nicht mehr dabei in der Nati.

AUFSTIEG IN DIE NATIONALLIGA A MIT DEM FCW

An Weihnachten 1954 bin ich mal wieder mit dem Zug durch Winterthur gefahren und ging im Restaurant Strauss vorbei, wo mich ein Supporter, der Bauunternehmer Rudolf Scherrer, dazu überredete, eine bis zwei Saisons in Winterthur zu machen. Und so reiste ich dann immer mit dem Zug zu den Spielen an und wir stiegen mit dem FCW auch tatsächlich auf in die Nationalliga A.

BEI LA CHAUX-DE-FONDS

Bei La Chaux-de-Fonds hatte es einen grossen Supporter aus der Uhrenbranche, der mich zu Chaux-de-Fonds holte, wo ich zwei Saisons spielte.

Von La Chaux-de-Fonds aus fuhr ich 1957 wieder an Weihnachten zu meinen Eltern und bin in Winterthur ausgestiegen, um im Strauss eins zu trinken. Da habe ich erneut Ruedi Scherrer vom FCW-Supporter-Club ‹Ideal› getroffen, der mich fragte, ob ich nicht nochmals zurück zum FCW wechseln wolle. Ich sagte, ich würde in Chaux-de-Fonds nicht schlecht verdienen. Da meinte Scherrer, das sei kein Problem, er gebe mir äs bitzeli mehr. Und so bekam ich 80 Franken für einen verlorenen Match, 160 Franken für einen «Match nul» und 320 Franken für einen gewonnenen Match. Das war natürlich sehr viel Geld! So bin ich wieder jedes Wochenende vom Genfersee zum Spiel nach Winterthur gefahren, und wir sind dann ja auch wieder in die Nationalliga A aufgestiegen.

VERDECKTES HALBPROFITUM

Offiziell waren wir Spitzensportler ja meist noch immer Amateure, aber wir wurden natürlich alle durch Supporter der Klubs bezahlt, auch wenn es verboten war. Spitzensport ohne Geld, das ist nicht möglich. Ich kenne keinen Spitzenspieler aus meiner Zeit, der das ohne Geld gemacht hat. Das hat aber niemand gewusst, offiziell wurde ich natürlich nicht bezahlt, so konnten sie mich auch nie sperren. Ich habe, wie alle anderen Spieler auch, einfach das angebotene Taschengeld akzeptiert. Heute ist das Verdienen ja normal, ich bin wohl einfach zu früh auf die Welt gekommen. Wenn ein Klub mich nicht begehrt hat, habe ich gesagt, dass der Klub und ich dann ja auch nichts miteinander zu tun haben müssen…

IM NEBEL IN SUNDERLAND

Mit dem FC Winterthur gingen wir in der Saison 1959/60 auf kurze Tour durch England. Wir spielten gegen Sunderland. Das war ein komisches Spiel. Während des Spiels zog plötzlich Nebel auf, man sah gar nichts mehr. Ich habe zu den Mitspielern gerufen: «Nehmt den Ball mit den Händen und tragt ihn ins Tor.» Dann wurde das Spiel aber abgebrochen. Später reisten wir weiter nach Norden, nach Glasgow, da spielten wir auch.

Von Winterthur kam ich zu Cantonal Neuchâtel, wo ich zwei Jahre spielte. Wir stiegen in die NLB auf. Danach habe ich mit 38 Jahren noch eine letzte Saison mit Yverdon angehängt.

Dann wurde ich Instruktor des Schweizerischen Fussballverbandes. Das gab ein grösseres Taschengeld und man bekam in jedem Stadion einen kostenlosen Tribünenplatz.

Kurz nach meiner Fussballkarriere lernte ich meine Frau kennen und wir heirateten. Damals wohnten wir im Winter, wenn das Institut Le Rosey in Gstaad war, immer im Restaurant Rössli. 1983 meinte meine Frau, es wäre nicht schlecht, in Gstaad ein eigenes Haus zu haben. Da habe ich mich im Rössli an den Stammtisch der regionalen Bauern gesetzt und gesagt: Demjenigen der mir Bauland findet, bezahle ich 100 Franken auf die Hand. Am nächsten Tag bot mir einer bezahlbaren Boden an.

Kurz nach dem Bau unseres Hauses hat der Gstaader Gemeinderat dann das Land um unser Haus herum zur «Grünen Zone» erklärt. Und so lebe ich heute mit meinen fast 90 Jahren hier an diesem wunderschönen Ort mit meiner lieben Frau, ohne dass mir einer rundherum die Sicht verbauen kann.

Einmal im Jahr kommen die ehemaligen Studenten aus dem Rosey bei mir vorbei, um meinen Geburtstag mit mir zu feiern, Menschen, die heute die Welt regieren, und erzählen Geschichten von früher, was für ein strenger aber lieber Lehrer ich gewesen sei. Das ist immer lustig und sehr gemütlich.» ⚽

1959/60 mit Rudolf Scherrer und Cariva im Gartenhotel Winterthur.

▲ Die Schützenwiese am 8/10/1950. Neben dem Fussballplatz befinden sich Pünten (Gemüsegärten) und die Plätze der FCW-Tennis-Sektion. Aufnahme aus dem Fotobuch von Romeo Ugolini.
◀ Das Stadium am 15/3/1951. Gut sichtbar ist das von Bäumen gesäumte Stadtflüsschen Eulach, das im Bereich der Altstadt durch einen 650 Meter langen Tunnel geführt wird, der 1910 bis 1912 von der Stadt und der SBB erbaut wird. Beim Bau wird das ursprüngliche Flussbett zugeschüttet und darauf die Eulachstrasse (heute: Technikumstrasse) gebaut. Unweit des Stadions kommt die Eulach wieder ans Tageslicht und fliesst in Richtung Wülflingen der Töss entgegen. *Foto:* Jansen, Bilder- und Fotosammlung der Stadtbibliothek Winterthur.

FC WINTERTHUR – GC ZÜRICH 1:3 (0:2), Stadion Schützenwiese, 9000 Zuschauer, Nationalliga B, Saison 1950/51, 4. Spieltag, Sonntag 8/10/1950.
Tore: 14. Martin (Ballaman) 0:1, 27. Ballaman (Martin) 0:2, 58. R. Vonlanthen (Conte) 0:3, T. Pastega 1:3. *Schiedsrichter:* Guidi (Bellinzona). *Foto:* Grämiger, Winterthur.
FC Winterthur: Ernst Koblet; Hans Sennhauser, Walter Schöni; Jonny Grubenmann, Walter Kägi, Romeo Ugolini; Engelbert Bösch, Toni Pastega, Josef Zürcher, Aldo Pastega, Kurt Scheller.
GC Zürich: Thomas Preiss; Willy Neukomm, René Kern; Gaston Vonlanthen, Paul Bouvard, Aldo Zappia; Robert Ballaman, Alfred Bickel, Roger Vonlanthen, Giovanni Conte, Werner Martin.

Am vierten Spieltag begegnen sich die beiden ungeschlagenen Teams Winterthur und Grasshoppers vor der Rekordzuschauermenge von 9000 Zuschauern. GC Zürich (im weissen Tenu) ist zum ersten Mal seit 19 Jahren zu Gast in Winterthur und gewinnt überlegen mit 1:3 (0:2), die Winterthurer sind chancenlos. Im Vorspiel FCW-Reserven – GC-Reserven verlieren Hans Baumgartner; Hans Surber, Bruno Gremminger; Bühler, Emil Bernhard, Richard Kurz; Hansruedi Diggelmann, Jonny Flachsmann, Teddy Bossart, Paul Martin, Hermann Schneider mit 2:3 (2:1). Beide FCW-Tore erzielt Mittelstürmer Bossart.

SPIELERTRAINER
Walter Kägi

TORHÜTER
Hans Baumgartner
Ernst Koblet
Heinz Marcolin *5/5/1934

VERTEIDIGER
Bruno Gremminger *23/3/1930
Walter Kägi
Walter Schöni
Bruno Weiler *23/2/1932

© = Captain

MITTELFELDSPIELER
Hansruedi Diggelmann *2/10/1927
Hans Sennhauser
Hanspeter Oehninger *17/5/1934
Romeo Ugolini *21/7/1930
Josef Zürcher *15/3/1925

STÜRMER
Kurt Berger *5/12/1927
Theodor Bossart *25/2/1930
Carlo Ferrario
Jonny Flachsmann
Walter Fink *3/12/1920
Jonny Grubenmann © *21/9/1923
Aldo Pastega (II) *10/10/1933
Toni Pastega (I) *4/3/1921
Helmut Rüegg *11/12/1930
Kurt Scheller *22/3/1932
Fernand Steiner *6/1/1933

FC Winterthur 1950/51 – Nationalliga B (2. Stärkeklasse) – 5. von 14
Hinten (v.l.): Roger Amez-Droz (Teambegleiter), Hans Sennhauser, Rudolf Bossert, Toni Pastega (Pastega I), Aldo Pastega (Pastega II), Kurt Scheller, Kurt Berger, Jonny Flachsmann, Walter Schöni. – *Vorne:* Jonny Grubenmann (Captain), Hans Baumgartner, Carlo Ferrario, Theodor Bossard, Romeo Ugolini. – Fotografiert auf der Saisonabschlussreise 1950/51 vor dem Spiel gegen den SC Wacker Innsbruck (2:2) auf dem Tivoli-Platz. Das Bild stammt aus dem Erinnerungsalbum von Romeo Ugolini.

TRAINER

08.50–09.51 Walter Kägi
10.51–06.58 Josef Lachermeier

TORHÜTER

Hans Baumgartner
Heinz Marcolin *5/5/1934
Jacques Isler

VERTEIDIGER

Emil Bernhard
Bruno Gremminger *23/3/1930
Walter Schöni
Bruno Weiler *23/2/1932

MITTELFELDSPIELER

Rudolf Bossert
Kurt Funk
Jonny Grubenmann © *21/9/1923
Hans Sennhauser
Johannes Horlamus *14/3/1923
Hanspeter Oehninger *17/5/1934
Walter Kägi
Romeo Ugolini *21/7/1930

STÜRMER

Kurt Berger *5/1/1927
Theodor Bossart *25/2/1930
Hansruedi Diggelmann *2/10/1927
Carlo Ferrario
Jonny Flachsmann
Kuhn
Matter
Marfurt
Aldo Pastega (II) *10/10/1933
Anton Pastega (I) *4/3/1921
Helmut Rüegg *11/12/1930
Kurt Scheller *22/3/1932
Marcel Schmidhauser *5/11/1932
Fernand Steiner *6/1/1933

FC Winterthur 1951/52 – Nationalliga B (2. Stärkeklasse) – 8. von 14
Hinten (v.l.): Roger Amez-Droz (Spielkommission, Teambegleiter), Kurt Berger, Aldo Pastega, Helmuth Rüegg, Hermi Mutter (Teambegleiter). – *Mitte:* Hansi Baumgartner, Jonny Grubenmann, Theddy Bossart. – *Vorne:* Romeo Ugolini, Toni Pastega, Bruno Weiler, Marcel Schmidhauser, Hannes Horlamus, Walter Schöni, Heinz Marcolin. – Fotografiert auf der Saisonabschlussreise 1952 nach Cattolica, Italien. Das Bild stammt aus dem Fotoalbum von Romeo Ugolini.

TRAINER

Josef Lachermeier *17/7/1906

TORHÜTER

Hans Baumgartner
Ernst Koblet
René Kollbrunner

VERTEIDIGER

Bruno Gremminger *23/3/1930
Paul Rähmi *6/5/1923
Rolf Schenkel *23/11/1927
Walter Schöni
Bruno Weiler *23/2/1932

MITTELFELDSPIELER

Jonny Grubenmann © *21/9/1923
Johannes Horlamus *14/3/1923
Hanspeter Oehninger *17/5/1934
Ernst Schwander *7/10/1933

STÜRMER

Kurt Berger *5/12/1927
Hermann Busenhart (II) *19/5/1920
Busenhart I (Busenhart I)
Walter Fink *3/12/1920
Aldo Pastega (II) *10/10/1933
Helmut Rüegg *11/12/1930
Kurt Scheller *22/3/1932
Fernand Steiner *6/1/1933

FC Winterthur 1952/53 – Nationalliga B (2. Stärkeklasse) – 4. von 14

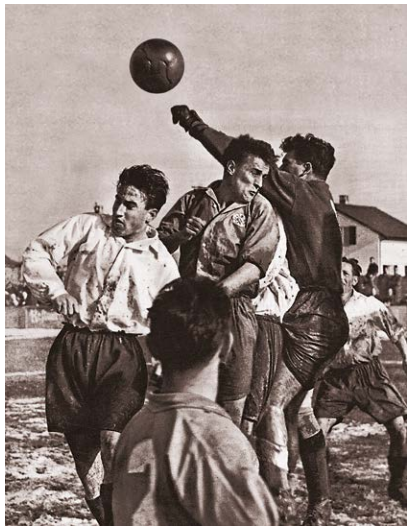

Oben links: 10/1951, Stadion Breite, 4000 Zuschauer, FC Schaffhausen – FCW 2:2 (2:1). Heikle Situation vor dem Winterthurer Tor. *Foto:* W. Meister. – *Oben Mitte:* Urania Genève Sport (UGS) – FCW 2:1 (1:0). *Foto:* Wassermann. – *Oben rechts:* UGS – FCW 2:1. FCW-Captain Grubenmann blockt einen Schuss von Stefano (U.). – *Mitte links:* UGS – FCW 2:1. FCW-Goalie ‹Bäumli› hält, dahinter Ugolini. – *Mitte:* 2/3/1952, Brügglifeld, 1800 Zuschauer, FC Aarau – FC Winterthur 1:1 (1:0). Gremminger (FCW) und der faustende FCW-Goalie Baumgartner in einer Abwehraktion. *Foto:* Tip. – *Mitte rechts:* Cupachtelfinal 1951/52, Schützenwiese, 3000 Zuschauer, FCW – CS International Genève 0:1 (0:0). Schuss aufs FCW-Tor. – *Unten links:* Cupspiel FC Wil – FCW 1:2. Abwehr vor dem FCW-Tor. Ugolini (#6), Schöni (#2). – *Unten Mitte:* Schützenwiese, FCW – FC Grenchen 0:5. Ugolini (#6), Baumgartner, Jerusalem (G.) Schöni (#2). – *Unten rechts:* FCW – Grenchen 0:5. Ugolini (#6), Schöni (#2), Gremminger (verdeckt), Kägi (#5), Horlamus (#8).

TRAINER

Josef Lachermeier *17/7/1906

TORHÜTER

Arthur Dahinden
Karl Elsener * 13/8/1934
Ernst Koblet
Spälti

VERTEIDIGER

Bruno Gremminger *23/3/1930
Werner Kirst *1923
Schenkel
Walter Schöni
Thumm

© = Captain

MITTELFELDSPIELER

Guido Giani
Jonny Grubenmann © *21/9/1923
Kurt Hirrlinger *4/11/1930
Paul Rähmi *6/5/1923
Hanspeter Oehninger *17/5/1934
Ernst Schwander *7/10/1933

STÜRMER

Kurt Berger *5/12/1927
Hermann Busenhart *19/5/1920
Jean-Jacques Dobler *8/7/1931
Oskar Klein *1935
Paul Martin
Aldo Pastega (Pastega II) *10/10/1933
Kurt Scheller *22/3/1932

FC Winterthur 1953/54 – Nationalliga B (2. Stärkeklasse) – 11. von 14
Hinten (v.l.): Offizieller von Wacker, Josef Lachermaier (Trainer), Thumm, Kurt Scheller, Hansruedi Diggelmann, Paul Rähmi, Kurt Hirrlinger, Oskar Klein, Jonny Grubenmann, Turi Dahinden, Nef (Masseur). – *Vorne:* Jean-Jacques Dobler, Werner Kirst, Kurt Berger, Karl Elsener, Hanspeter Oehninger, Roger Amez-Droz (Teambetreuer), Hermann Mutter (Mannschaftsbegleiter). – *Foto:* Zeitler, München. Fotografiert anlässlich des Matches Wacker München – FC Winterthur 3:3. Aus dem Fotoalbum von Hansruedi Diggelmann.

TRAINER

Josef Lachermeier *17/7/1906

TORHÜTER

Guido Giani
Walter Fretz
Ernst Koblet
Martin
Züger

VERTEIDIGER

Werner Kirst *1923
Karl Kissling *20/3/1920
Knecht
Paul Rähmi *6/5/1923
Rolf Schenkel *23/11/1927
Ernst Schwander *7/10/1933

© = Captain

MITTELFELDSPIELER

Heinrich Ammann
Hermann Busenhart *19/5/1920
Hansruedi Diggelmann *2/10/1927
Jonny Grubenmann *21/9/1923
Kurt Hirrlinger *4/11/1930
Manfred Kleinert *26/10/1934
Willi Megert *19/7/1920

STÜRMER

Kurt Berger © *5/12/1927
Harry Brühlmann *28/9/1927
Jean-Jacques Dobler *8/7/1931
Oskar Klein *15/11/1935
Erwin Laufer *25/9/1921
Marcel Pajarola *3/1/1928
Albert Wirsching *1/9/1920

FC Winterthur 1954/55 – Nationalliga B (2. Stärkeklasse) – 7. von 14
Hinten (v.l.): Josef Lachermaier (Trainer), Erwin Laufer, Werner Kirst, Albert Wirsching, Harry Brühlmann, Kurt Hirrlinger, Marcel Pajarola, Nef (Masseur). – *Vorne:* Karl Kissling, Jonny Grubenmann, Hansruedi Diggelmann, Guido Giani, Jean-Jaques Dobler, Kurt Berger. – Fotografiert nach dem Match FCW – Yverdon Sports (5:0) am 12/12/1954. – Aus dem Fotoalbum von Hansruedi Diggelmann.

HANSRUEDI ‹DIGG› DIGGELMANN
*2/10/1927 (Winterthur), †27/3/2008 (Winterthur)
Stürmer, Mittelfeldspieler

Hansruedi Diggelmann studiert von 1948 bis 1955 Rechtswissenschaften an der Uni Zürich. Um sich sein Studium finanzieren zu können, arbeitet er beim Bezirksgericht am Schalter. 1953 lernt er im Restaurant Strauss die Serviceangestellte Anna Erni kennen. Die beiden heiraten 1959 und bekommen vier Mädchen (Christine, Ruth und Brigitte, Barbara). Von 1959 bis zu seiner Pensionierung arbeitet Digg als Kaufmann und Prokurist bei der Winterthurer Chemie-Handelsfirma Inertol. Ab Ende der 1950er-Jahre schreibt er als freier Fussball-Berichterstatter unter den Kürzeln ‹dn›, ‹di› und ‹lm› für *Landbote*, *Sport* und *Tat*.

1943/44–1945/46	**FC Winterthur** Junioren
1946/47–1950/51	**FC Winterthur** (1. Liga ↗ NLB)
1948–1955	**Länderspiele** Studentenauswahl (Uni-Nationalmannschaft)
1952/53–1954	**FC Red Star Zürich**
1954–1957/58	**FC Winterthur** (NLB ↗ NLA)
1958/59–1959/60	**SC Veltheim** (3. Liga ↗ 2. Liga)

Quelle: Anna Diggelmann hat dem Klubarchiv drei Fotobücher mit Aufzeichnungen, originale Spielbekleidung (Hosen und Stulpen) und einen Zinnbecher der Aufstiegsmannschaft 1950 ausgeliehen. Kai Jerzö hat sie 2014 und 2017 getroffen und mit ihr zwei Gespräche geführt.

DIE TEUERSTE GITARRE DER WELT

Eine alte ausgediente Gitarre, saitenlos und mit Rissen im Holz, hängt in meiner Wohnung. Sie war nie kostbar gewesen, stellte nie höchste Ansprüche an ihren Klang – und war trotzdem die teuerste Gitarre meines Lebens…

«Diese Gitarre erzählt aus einem Fussballerleben, als Mitmachen, Begeisterung für und Freude an der Sache noch gross geschrieben und das finanzielle Entgelt wohl nur als willkommenes Taschen- (oder auch Sauf-) Geld betrachtet werden konnte. Man tanzte noch nach dem Ball und nicht nach dem Geld.

Für uns junge Spieler war es eine bäumige Angelegenheit, dass wir im ersten Team, anstelle des bei den Junioren üblichen – jeweils vom Betreuer gestifteten – Glases Süssmost pro geschossenem Tor, eine «richtige» Spielerprämie von zwanzig, manchmal auch fünfzig Franken pro Spiel in Empfang nehmen durften.

Der Studienaufenthalt in der benachbarten Kantonshauptstadt Zürich veranlasste mich, meinem Stammverein FC Winterthur für einige Zeit Valet zu sagen und beim FC Red Star in ‹fremde Söldnerdienste› zu treten. Ohne Entgelt: Das war Ehrensache. Zwischen den Vereinen wurde eine Klausel vereinbart, welche meine Rückkehr zum Stammverein jederzeit ermöglichen sollte.

Die Luftveränderung tat mir im Grunde recht gut. Ich fand neue Freunde und gute Kameradschaft, hatte sportlichen Erfolg mit der neuen Mannschaft und wurde geschätzt. Nach jedem Spiel trafen wir uns beim gemütlichen Hock, plauderten, diskutierten und sangen fröhliche Lieder. Nur eines fehlte: ein Begleitinstrument.

«So eine Gitarre wäre doch schön…», liess ich einmal durchblicken und anerbot mich, sie als ständigen Begleiter auf unsere Reisen mitzunehmen. Beim nächsten Training war die Gitarre da. «Ein Geschenk vom Boss», hiess es, «vom Vereinspräsidenten».

Sie war nicht eben neu, die Gitarre, die mir der Boss geschenkt hatte; aber sie besass sechs Saiten und ertönte während fast zwei Jahren bei allen Gelegenheiten. Es war eine herrliche Zeit!

Dann – nach zwei Jahren «Fremdarbeiter»-Dienst – befiel mich Heimweh, trotz allem. Auch hatte sich mein Stammklub wieder meiner erinnert und mir den Floh ins Ohr gesetzt, beim angestrebten Aufstieg in die oberste Spielklasse, die Nationalliga A, mitzuhelfen. Ich entschied mich, zum FC Winterthur zurückzukehren. (Wir wurden in der Folge Schweizer Meister der Nationalliga B und stiegen tatsächlich auf.)

Da schlug die Gitarre wie eine Bombe ein, wegen ihr schien meine ganze Fussballerkarriere zu platzen! Man zitierte mich vors Transfergericht des Schweizerischen Fussballverbandes. Ich wurde angeklagt, durch die Entgegennahme einer Gitarre vom FC Red Star eine unerlaubte Entschädigung entgegengenommen zu haben. Ich lachte unverhohlen und laut ob des Tatbestandes, doch das war nicht klug. Denn die ehrenamtlichen Richter waren im Berufsleben Polizeibeamte, und sie verstanden keinen Spass. Ich habe es in ihren Augen lesen können: Sie nahmen mir mein Benehmen übel, und es fehlte ihnen an Grösse.

Das strenge Urteil, das ich per Post zugestellt bekam, waren drei Monate Spielsperre und eine kleine Geldbusse.

So kostete mich diese billige alte Gitarre drei Monate Prämien, die jetzt – im Gegensatz zu früher – doch schon ganz respektabel waren. Und so wurde ein abgegriffener Klimperkasten zur teuersten Gitarre der Welt; teuer wurde sie mir aber in einem anderen Sinne des Wortes. Denn ich liebte sie nunmehr je länger je mehr, weil sie mich immer wieder an die unglaublichste Geschichte meiner langen Fussballerlaufbahn erinnerte.

Die Gitarre hängt heute in meiner Wohnung an der Wand, neben Andenken und Trophäen aus jener seligen Jugendzeit, da meine Tschutti-Beine – zwei krumme Säbel – mitgeholfen haben, dem FC Winterthur aus der 1. Liga (Schweizer Amateurmeister) über die Nationalliga B (Schweizer Meister) in die höchste Schweizer Fussballiga, die Nationalliga A, aufzusteigen.» ⚽

FCW – FC Basel, 24/3/1957: Berger, Diggelmann (#5), Traber (alle FCW).

FCW – AC Bellinzona 2:3, 28/4/1957: Kissling (links), Diggelmann (Bildmitte).

FCW – Schaffhausen: Diggelmann (#6) befreit mit dem Kopf.

SCHWEIZER MEISTER
NLB

TRAINER

Josef Lachermeier *17/7/1906

TORHÜTER

Hermann Walder *1/1/1929 · 26 M 3 C
Hans Nydegger *17/8/1934

VERTEIDIGER

Karl Kissling *20/3/1920 · 26 M 3 C · 4 ⚽
Walter Schneider *17/10/1931 · 26 M 3 C

MITTELFELDSPIELER

Hansruedi Diggelmann *2/10/1927 · 22 M 3 C · 3 ⚽
Hans Grubenmann *21/9/1923 · 11 M 1 C · 2 ⚽
Manfred Kleinert *26/10/1934 · 13 M 1 C · 3 ⚽
Willi Megert *19/7/1920 · 20 M 3 C
Erich Studer *8/9/1929 · 8 M 3 C

M = Meisterschafts-, C = Cupspiel, © = Captain

STÜRMER

Kurt Berger © *5/12/1927 · 22 M 2 C
Harry Brühlmann *28/9/1927 · 17 M 1 C · 18 ⚽
Charles Brupbacher *17/5/1926 · 23 M 3 C · 2 ⚽
Ludwig Grallinger *30/3/1934 · 2 M
Oskar Klein *15/11/1935 · 14 M 2 C · 5 ⚽
Erwin Laufer *25/9/1921 · 7 M 3 C · 2 ⚽
René Mingard *1931 · 8 M 1 C · 1 ⚽
Marcel Pajarola *3/1/1928 · 6 M · 3 ⚽
Fernand Steiner *6/1/1933 · 10 M 1 C · 6 ⚽
Willi Traber *16/12/1931 · 25 M 2 C · 8 ⚽

FC Winterthur 1955/56 – Nationalliga B (2. Stärkeklasse) – 1. von 14 (Meister Nationalliga B) → Aufstieg in die NLA *Hinten (v.l.):* Kurt Berger (Captain, verletzt), Hansruedi Diggelmann, Oskar Klein, Manfred Kleinert, Walter Schneider, Harry Brühlmann, Karl Kissling, Willi Megert , B. Havenith (Präsident Spielkommission). – *Vorne:* Josef Lachermeier (Trainer), Marcel Pajarola, Willi Traber, Hermann Walder, Hans Nydegger, Charly Brupbacher, Ernst Rief (Pfleger). – Fotografiert am 3/6/1956 auf der Luzerner Allmend nach dem entscheidenden 1:2-Sieg über den FC Luzern. Der FCW steigt kurz darauf in die Nationalliga A auf.

Das erste Team absolviert 26 Meisterschafts-, drei Cup- und 20 Freundschaftstreffen, insgesamt also 49 Partien. In der Meisterschafts-Vorrunde holt das Team 16 Punkte, in der Rückrunde 20 Punkte (zwei Punkte gibt es für einen Sieg, einen für ein Unentschieden). Zuhause gewinnt das Team neunmal, wovon zweimal deutlich (5:0 gegen Solothurn, 5:1 gegen Thun), spielt zweimal unentschieden und verliert zweimal; auswärts gewinnt der FCW fünfmal, spielt zweimal unentschieden und verliert zweimal deutlich (1:3 gegen Cantonal und 2:4 gegen Thun). Harry Brühlmann wird viertbester Torschütze der Nationalliga B. Hermann Walder steht mit einem Schnitt von 1,27 Verlusttoren pro Spiel an der Spitze der Keeper-Rangliste. Im Schweizercup ist die Leistung dagegen mässig: Die ersten beiden Spiele gewinnt der FCW nur mit viel Mühe (2:0 gegen Wil, 5:4 nach Verlängerung gegen Polizei Zürich) und scheidet dann gegen Grenchen aus (0:1). Von den 20 ausgetragenen Freundschaftspartien gewinnt der FCW elf, spielt einmal unentschieden und verliert achtmal.

Die Zuschauer*innen strömen nach einem Match der Saison 1956/57 aus dem Stadion Schützenwiese. Nach 26 Jahren in unteren Ligen kehrt der FCW zu seinem 60. Geburtstag als SCHWEIZER MEISTER NLB in die höchste Landesliga zurück, der Aufstieg steht nach dem zweitletzten Meisterschaftsspiel fest. 43 516 zahlenden Zuschauer*innen besuchen die 13 Heimspiele auf der Schützi gesamthaft. *Foto:* Hansjakob Waser, Winterthurer Bibliotheken, Sammlung Winterthur.

VOLG
VOLK

Foto: POSTKARTE, 1949

Foto: WINBIB, 1955

Rothaus
ER SICHERE TIP
Petersens

DIE SCHÜTZI – EIN STADION WIE KLUB UND STADT?

Ein funktionales Kleinstadion im Herzen der Stadt, das vom Hauptbahnhof in fünf Minuten zu Fuss erreicht werden kann: Seit 125 Jahren spielt der FC Winterthur auf der Kultstätte Schützenwiese, die zur Heimat des Vereins geworden ist.

KURZE GESCHICHTE DER SCHÜTZENWIESE

1896	Auf der Schützenwiese wird auf selbst abgestecktem Feld Fussball gespielt
1911	Bau eines festen Fussballplatzes
1922	Bau einer Holztribüne
1936	Renovierung Anlage und Erstellung Gegengerade
1937	Beginn regelmässiger städtischer Subventionen
1955	Gründung ‹Genossenschaft Stadion Schützenwiese› (GSS)
1958	Bau der Betontribüne
1962, 1965	Zwei Volksabstimmungen zu Nachtragskrediten gehen verloren
1988–1991	Umfassende Renovierung, die Stadt kauft der GSS die Infrastruktur ab
Ende 2004	Auflösung der GSS, die Stadt übernimmt nun auch die Verwaltung
2002–2006	Libero-Bar, Salon Erika, Sirupkurve
2010	Architekturwettbewerb Stadionerweiterung
2015	Einweihung der neuen Gegentribüne

Text basiert auf: Gafner, Markus: „Ein Stadion, keine Kathedrale der Moderne. Bau- und Nutzungsgeschichte der Schützenwiese Winterthur von den Anfängen des Fussballspiels 1896 bis 2012", 2012; Winterthur.

Zitierungen: 1, 2, 3, 7, 8 Spahni, Hans: „Der Sportplatz Schützenwiese (Kronenwiese) als Gemeinschaftswerk und Heim des FCW" in: Jubiläumsschrift 50 Jahre FCW, S.106 und 111, 1946; Winterthur. 4 Müller, Robert: „Von den Mühlewiesen zur Schützenwiese" in: Jubiläumsschrift 50 Jahre FCW, S.101, 1946; Winterthur. 5, 6 Baer, Hans: „Die ruhmreichen ersten 30 Jahre 1896-1926" in: Jubiläumsschrift 50 Jahre FCW, S.16, 1946; Winterthur. 12 Koller, Christian: „Von der Kiesgrube zum Pentagon. Stadionbauten und -nichtbauten in Zürich zwischen sportlichen Rivalitäten, Kommunalpolitik und Urbanitätsdiskursen", S.10f, 2008; Zürich; URL: http://dx.doi.org/10.5167/uzh-7203 (abgerufen am 20/11/2012). 13 Stadtrat: „Protokoll Sitzung vom 12. Mai 1956.", 1956, Stadtarchiv; Winterthur. Stadt Winterthur, Denkmalpflege: „Schützenwiesen-Areal Winterthur, Wissenswertes zum Gebiet", unveröffentlichter Bericht vom 29/1/2009, Stadtarchiv; Winterthur. 9, 10, 11 Der Landbote (Zeitung), Jahrgänge 1934–2013, insbes. Ausgaben vom 2/9/1984 und 3/9/1984. 14 Stadt Winterthur: „Stadion Schützenwiese Winterthur, Ersatz- und Ergänzungsbauten, Programm und Projektwettbewerb", 2010; Winterthur.

Weitere Quellen: Baumgartner, Daniel; Bosshard, Manuel: „Bierkurve im Cup-Halbfinal (Film)", 2006; Winterthur. Baupolizeiamt Winterthur: „Baupolizei-Akten Nr. 748"; Stadtarchiv; Winterthur. Börner, Samuel (Stiftung Schleife); Email an Markus Gafner vom 5/1/2012 in: Privatarchiv M. Gafner; Winterthur. Brändle, Fabian; Koller, Christian: „Goooal!!! Kultur- und Sozialgeschichte des modernen Fussballs", 2002; Zürich. Die Front (Zeitung), Jahrgang 1934, Stadtarchiv; Winterthur. Gafner, Markus: Interview mit dem ehemaligen Genossenschafts-Mitglied Willy Müggler v. 29/12/2011 in: Privatarchiv M. Gafner; Winterthur. Galladé, Nicolas: „Hannes W. Keller – Quereinsteiger und Querdenker" in: Winterthurer Jahrbuch 2007, S.42–45; Winterthur. Galladé, Nicolas: „Schwierige Geldbeschaffung für lokale Sportclubs" in: Winterthurer Jahrbuch 2005, S.90–95; Winterthur. Galladé, Nicolas: „Die Bierkurve. Prosecco für die Fans" in: Zwölf, Nr. 2, S.30–31; Zürich. Ganz, Werner: „Geschichte der Stadt Winterthur. Vom Durchbruch der Helvetik 1798 bis zur Stadtvereinigung 1922", 1979; Winterthur. Genossenschaft Stadion Schützenwiese (GSS): Dokumente, GV-Protokolle, Veranstaltungen in: Privatarchiv Konrad Stierlin; Winterthur. GSS: Akten (Signatur: PrA 61), Stadtarchiv; Winterthur. Kleeli, Andi (Evangelische Allianz): Email an Markus Gafner vom 4/1/2012 in: Privatarchiv M. Gafner; Winterthur. Koller, Christian: „Die Kriegsmeisterschaften" in: 75 Jahre Swiss Football League - National-Liga SFV, S.37–47, 2009; Bern. Koller, Christian: „Landesverteidigung mit dem runden Leder" in: Die Nati. Die Geschichte der Schweizer Fussball-Nationalmannschaft, S.63–89, 2006; Göttingen. Meier, Max: „Tagebuch 1935. Zukunftsängste eines Achtzehnjährigen". Mösli, Andreas (FCW): Email an Markus Gafner vom 21/1/2012 in: Privatarchiv M. Gafner; Winterthur. Neue Zürcher Zeitung (NZZ): Ausgaben vom 8/7/2002 und 10/12/2010; Zürich. Rüegg, Hans: „Von Stadtpräsident Geilinger und seiner Zeit" in: Winterthurer Jahrbuch 1968, S.19-37; Winterthur. Schaufelberger, Hans: „Die Stadt Winterthur im 20. Jahrhundert. Eine Chronik mit begleitenden Texten", 1991; Winterthur. Schützi-TV: „Projekt Schützenwiese – die Sieger und ihre Ideen (Folge 20)", 2010; Winterthur.; Schützi-TV: „Im Herzen ein Sozialist, im Kopf ein Kapitalist (Folge 32)", 2011; Winterthur. Schwingklub Winterthur (Hg.): „100 Jahre Schwingklub Winterthur 1902-2002", 2002; Winterthur. Stadt Winterthur: „Sanierung Tribüne Schützenwiese", 7/1991; Winterthur. Stadt Winterthur, Denkmalpflege: „Schützenwiesen-Areal Winterthur", S.105; Stadtarchiv, Winterthur. Stadtrat: Akten (Signatur: II B 3h 2), Stadtarchiv; Winterthur. Stadrat: Protokolle der Stadtrats-Sitzungen 1896-2011, Stadtarchiv; Winterthur. Stadt Winterthur: Gesundheitspflege, Sport und Spielplätze (Signatur: 16g1), Stadtarchiv; Winterthur. Winterthurer Arbeiterzeitung (AZ, ab 1960 WAZ) 1936–1988.

HANS SPANI

> «Der FCW wies damit im Jubiläumsjahre eine der schönsten, zweckmässigsten und billigsten Sportplatzanlagen weit herum auf!»[1]

Das Zitat passt gut zur Schützenwiese im aktuellen FCW-Jubiläumsjahr 2021. Es beschreibt aber deren Zustand beim Jubiläum 1936 und stimmt für die gesamte Geschichte des Stadions. Im Gegensatz zu anderen Stadien wurde die Heimstätte des FCW stets mit einfachen Mitteln ausgebaut und oft wirkten engagierte Leute aus dem Umfeld des Klubs tatkräftig mit. Die Entwicklung der Schützenwiese kann so als Folge der Entwicklung und des Selbstverständnisses der Stadt Winterthur und des Stellenwertes des Spitzenfussballs in dieser interpretiert werden. Auch die Nutzungsgeschichte der Schützenwiese zeigt, dass sie weit mehr als ein Fussballplatz war, sondern stets soziale, kulturelle und politische Komponenten enthielt.

DIE SCHÜTZENWIESE

Doch beginnen wir von vorne: Die Schützenwiese bekam ihren Namen um die Mitte des 19. Jahrhunderts aufgrund der dorthin verlegten Schützenanlage. Alsbald wurde hier nicht nur geschossen, sondern auch «getschuttet». Die Fussballer des 1896 gegründeten Klubs fanden hier eine zentrumsnahe Freifläche vor. Gleichwohl sah sich der Fussballclub auch auf der Schützi mit zahlreichen Restriktionen und Widerständen seitens der Behörden konfrontiert. So dauerte es bis ins Jahr 1911, ehe der FCW den Platz auf der Schützenwiese pachten konnte. Als Wiese wohlbemerkt: selbst eine Bretterwand zur Umzäunung wurde damals abgelehnt.

ERSTE PFLÖCKE FÜR DEN FUSSBALLSPORT

«Genau wie damals der Seiltänzer Knie schlugen auch wir die Pflöcke um das erste […] Spielfeld und grenzten dieses mit Seilen ab»[2], beschreibt der ehemalige Präsident und Chronist Hans Spahni die Anfänge des Fussballspiels auf der Schützenwiese. Um das Spielen überhaupt möglich zu machen, war die Mitarbeit aller Vereinsmitglieder gefragt:

HANS SPANI

> «Erst nach getaner Arbeit, wenn die Torgehäuse aufgestellt waren und das Sägemehl zur Bezeichnung des Spielfeldes gestreut war, betrat die Mannschaft den selbst hergerichteten Platz. Die übrigen Mitglieder amteten als fliegende Kassiere.»[3]

FINANZKNAPPHEIT

Angesichts knapper finanzieller Mittel kam die Entwicklung des Platzes nur schrittweise voran. Das ehrenamtliche Engagement seiner Mitglieder, einzelne dem Klub wohlgesinnte Behörden-Vertreter und der Kontakt zu einem Bankdirektor erlaubten es dem Verein, 1911 einen festen Fussballplatz und 1922 eine Holztribüne zu errichten. Im Gegensatz zu anderen Stadien, in welchen in den 1920er Jahren riesige Stehplatzrampen für das stetig wachsende Publikum aus der Arbeiterschicht gebaut wurden, fielen die baulichen Einrichtungen auf der Schützenwiese bescheiden aus. Die Beliebtheit des Fussballsports in der Winterthurer Arbeiterschicht belegt gleichwohl eine Grossveranstaltung im Jahre 1910: Auf der Schützenwiese versammelten sich am 28. März jenes

Die Räume in der Holztribüne nach dem Bau im Jahre 1922.

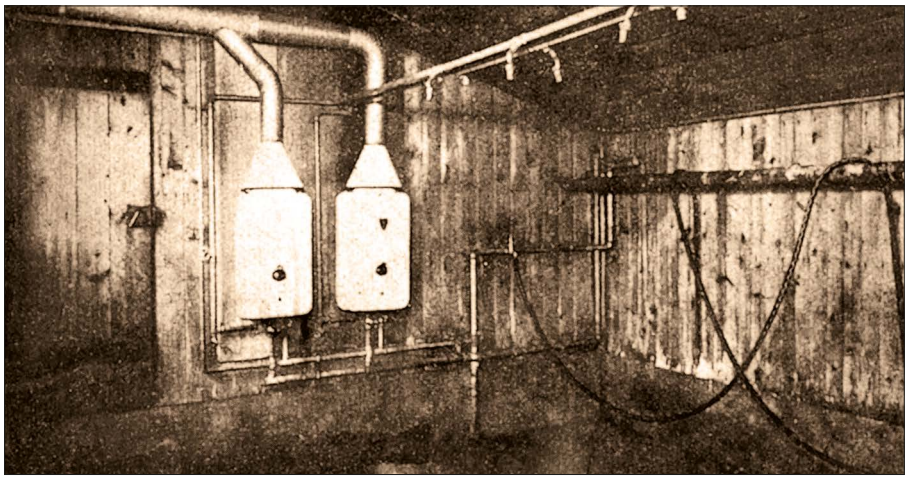

Die Warmwasserduschen im Tribünengebäude. Die schräge Decke entsteht durch die Zuschauersitzplätze.

Foto: HANSRUEDI DIGGELMANN

Eintrittspreise 1902

Beim Freundschaftsspiel gegen den FC Alemannia Karlsruhe im Jahr 1902 zeigte sich der tiefe Stellenwert des Fussballs zu Beginn des 20. Jahrhunderts. Die Stadt verlangte, dass die Einnahmen aus den Eintritten abgeliefert werden müssten. Es habe viel Überzeugungsarbeit gebraucht, die Behörden davon abzubringen[4], wie Robert Müller in der Klubchronik von 1946 schreibt.

Obwohl der Klub reichlich Werbung betrieb, um die «sportfreundliche Bevölkerung Winterthurs zum Besuch des interessanten Matches»[5] einzuladen, fanden nur gerade 250 Zuschauer den Weg auf die Schützenwiese. Winterthur gewann das Spiel 6:1.

Bei Eintrittspreisen von 70 bzw. 50 Rappen erwirtschaftete der FCW mit dem ersten Fussballspiel auf der Schützenwiese, bei dem Eintritt verlangt wurde, einen Umsatz von 125.90 Franken und einen Gewinn von 40 Franken.[6]

Die illegale Stehplatzrampe

Nebst Arbeitsschweiss und Schwielen habe ihm die in Fronarbeit erstellte Gegengerade viele schlaflose Nächte verursacht, meinte der damalige FCW-Präsident Hans Spahni.

Der Grund, weshalb der Verein keine Bewilligung eingeholt hatte, lag beim zuständigen Stadtrat. Dieser war, so Spahni, «nämlich schon damals dem Fussballsport nicht besonders gut gesinnt, weshalb für mich feststand, dass er die Bewilligung zur Erstellung dieser Rampe nie geben werde.»[7]

Der Verein schaffte es, die Rampe fertigzustellen, ohne dass ein Baustopp angeordnet wurde. «Anlässlich der Besichtigung der fertiggestellten Anlage durch unsere Stadtväter hatte ich immer noch starkes Herzklopfen, denn wir wussten nicht, ob die Äusserungen aus der Nachbarschaft, diese Rampe sei nichts weniger als ein ästhetischer Anblick – das gegen die Schützenstrasse zu verdeckende Buschwerk und der Rasen der Rückseite der Böschung fehlten damals noch –, auch den Stadtbehörden bekannt war.

Es geschah nichts dergleichen: Die Herren gaben nur ihrem anerkennenden Staunen über das von uns geschaffene Werk Ausdruck!»[8], so Spahni.

Jahres rund 15 000 streikende Bauarbeiter und Sympathisanten zu einer Protestkundgebung. Der Aufmarsch war Teil eines über ein Jahr dauernden Arbeitskampfes, der als Maurer-Streik begonnen hatte. Viele Teilnehmer tauchten schon vor der Manifestation auf der Schützi auf, um sich ein Fussballspiel anzuschauen. Auch später fanden wiederholt Arbeitnehmer-Versammlungen auf der Schützenwiese statt.

MEHRZWECKANLAGE SCHÜTZENWIESE

Bis zur breiten Akzeptanz des Fussballsports sollte es in Winterthur noch dauern. So bezeichnete Stadtrat Jakob Büchi am Nordostschweizerischen Schwingfest 1924 auf der Schützenwiese das aus England importierte Spiel als «fremdes Gewächs» und «unschweizerisch».

Schwingfeste sind nur eines von zahlreichen Beispielen der vielfältigen Nutzung der Schützenwiese, welche für die Stadt und ihre Bevölkerung von grosser oder gar grösserer Bedeutung als Fussballspiele waren. Die Leichtathletik hatte bis 1936 ihren festen Platz im Stadion und prägte dessen Grundform mit der Aschebahn mit. Weiter fanden auf der Schützi Jahrmärkte, Turnveranstaltungen, militärische Übungen, Rekrutierungen oder Spring-Konkurrenzen statt. Die Bedeutung der Schützenwiese als zentrumsnahe, vielseitig nutzbare Freifläche unterstreicht der Entscheid der Behörden, von einer Umwandlung in einen Acker während des Ersten Weltkrieges abzusehen.

STÄDTISCHE UNTERSTÜTZUNG

Auf eine gut 30-jährige Ära des Aufschwungs für Fussballsport, Klub und Stadion, folgten in den 1930er-Jahren schwierigere Zeiten. Die Weltwirtschaftskrise traf Winterthur mit seiner auf Export ausgerichteten Industrie hart und hatte auch Auswirkungen auf den FCW und die Schützenwiese. Gleichwohl entstanden nun viele kleinere Bauten auf der Schützenwiese dank Sport-Toto-Beiträgen und der Deklarierung als Notstandsarbeiten. Nach wie vor sponserten zudem vermögende Einzelpersonen den Ausbau, die Fronarbeit blieb ebenfalls eine wichtige Triebkraft. Der Landbote berichtete 1936 von rund tausend Arbeitsstunden, welche Angehörige des Vereins geleistet hätten bei der Umzäunung des Spielfeldes, der Renovation des Eingangsbereiches und dem – notabene illegalen - Aufschütten eines grossen Erdwalls für die Stehplatzrampe. Gleichzeitig vollzog sich aber Mitte der 1930er Jahre ein spürbarer Wandel im Verhalten der Stadtregierung gegenüber dem Fussballsport. Mitentscheidend dafür war neben strukturellen Gründen auch die persönliche Fussballbegeisterung des damaligen Stadtpräsidenten Hans Widmer von der Demokratischen Partei. Schliesslich subventionierte die Stadt die Anlage auf der Schützenwiese sowie weitere Sportanlagen in Winterthur, insbesondere die Leichtathletikanlage Deutweg.

FASCHISTISCHE PROPAGANDA AUF DER SCHÜTZI

Im Zuge der Machtübertragung an die Nazis 1933 verzeichneten faschistische Gruppen auch in der Schweiz verstärkten Zulauf. Das zeigte sich auf der Schützenwiese etwa im November 1934. Die Nationale Front hatte zum «Zürcher Gautag» geladen und nach einem «Marsch» durch die Stadt 5000 Parteimitglieder und Sympathisierende auf der Schützi (vermutlich auf den Wiesen neben dem Stadion) versammelt. Die auf ein Freundschaftsspiel eingeladene Union Heidelberg forderte 1935 das Hissen der Hakenkreuzfahne, falls eine heimische Fahne gehisst würde. Der FCW gab dem Begehren insofern nach, als er auf das Hissen der sonst üblichen kombinierten Stadt- und Kantonsfahnen verzichtete.

DIE GENOSSENSCHAFT SPORTPLATZ SCHÜTZENWIESE

Mitte der 1950er Jahre gründeten engagierte Leute aus dem Umfeld des FCW die Genossenschaft Sportplatz Schützenwiese GSS. Ihr Ziel war die Finanzierung eines umfassenden Neubaus auf der Schützenwiese. In die Genossenschaftsstruktur formell eingebunden wurden behördliche Vertreter.

Unter der Federführung von GSS-Präsident und FCW-Ehrenpräsident Hans Koblet wurde der Umbau der Schützenwiese in Angriff genommen. Als erste Etappe wurde 1955 die Gegengerade mit eingebauten Garagen erstellt. Das Herzstück des neuen Stadions,

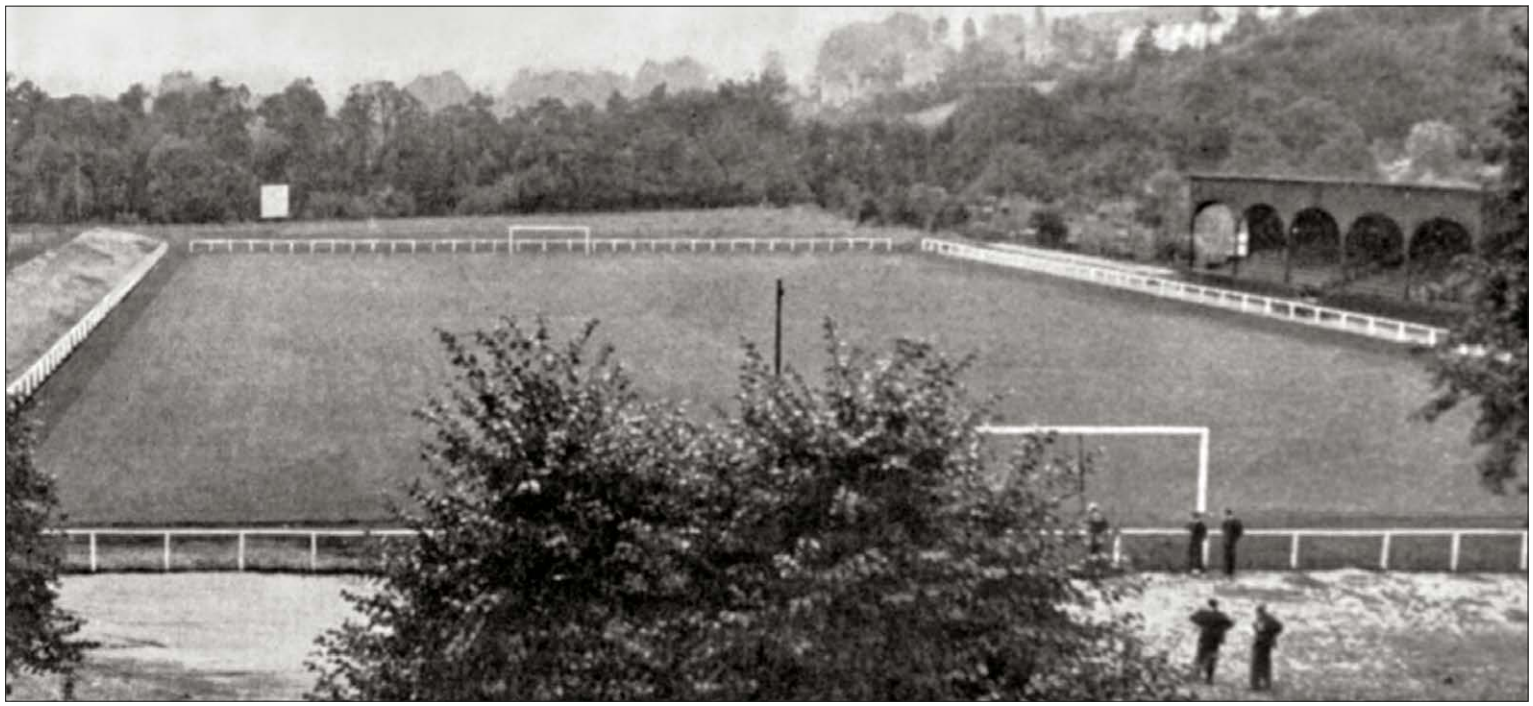

Die Schützenwiese im Herbst 1936 nach der Planierung des Spielfeldes und dem Ausbau und der Renovation der Sportanlage. Foto: FCW-Jubiläumsschrift, 1946

Foto: HANSRUEDI DIGGELMANN

die Haupttribüne, wurde in den Jahren 1956 bis 1958 errichtet. Bei der Finanzierung des Projektes profitierte man von in einmaligem Ausmass vorhandenen Sport-Toto-Geldern.

Für die Stadtregierung stand bei der Unterstützung dieser Ausbauten nicht die Förderung des kritisch betrachteten Spitzensports im Vordergrund, sondern die Erstellung zusätzlicher Infrastruktur für den Breitensport und einer Anlage für Grossveranstaltungen von überregionaler Ausstrahlungskraft. Die Durchführung des Eidgenössischen Schwing- und Älplerfests 1953 hatte gezeigt, dass die Schützi in ihrem damaligen Zustand den infrastrukturellen Anforderungen eines solchen Events nicht gewachsen war. Dass gleichzeitig dem Bedürfnis der Fussballfans nach einer grösseren und modernen Anlage Rechnung getragen werden konnte, wurde von den städtischen Behörden als erwünschter Nebeneffekt begrüsst.

Noch während der Arbeiten zeichnete sich eine massive Überschreitung der Baukosten ab. Letztlich sprengte der Tribünenbau die projektierten Kosten von 875 000 Franken um rund eine Viertelmillion. Die Stimmbevölkerung lehnte städtische Beiträge zur Tilgung des Fehlbetrages zweimal ab. Neben einer Abstrafung für die Fehlplanung beim Bau manifestierten sich in der Ablehnung die Vorbehalte der Bevölkerung gegenüber dem bezahlten Spitzensport.

Die GSS versuchte sich in der Folge noch stärker als Förderin des Breitensports zu präsentieren. Die Vorgänge rund um den Ausbau der Schützenwiese zeigen auch, wie die Entwicklung des Stadions zwar vor dem Hintergrund der äusseren strukturellen Rahmenbedingungen – Wirtschaftslage, Entwicklung des Sports, Stadtgeschichte – stattfand, aber in der konkreten Ausbau-Etappe doch stark von der Initiative und dem Agieren von Einzelpersonen innerhalb der Genossenschaft abhängig war.

RENOVATION STATT NEUBAU

Belastet von den Schulden des Ausbaus sah sich die Genossenschaft in ihrem Handlungsspielraum eingeschränkt. So konnte insbesondere der Einbau zusätzlicher Garagen unter der Stehplatzrampe der Gästekurve nicht in Angriff genommen werden, auch wenn die Vermietung der Abstellplätze ein lukratives Geschäft gewesen wäre.

Wichtigste Einnahmequelle für die GSS stellte der FCW dar. Dessen Abgaben schwankten aber je nach Publikumsaufkommen und sportlichem Erfolg. Auf namhafte Beträge von grossen Winterthurer Firmen und Familien konnte die Genossenschaft nicht zählen.

Während die Winterthurer Grossunternehmen den Fussballverein wiederholt – allerdings nie über lange Jahre substanziell – sponserten und vor dem finanziellen Kollaps bewahrten, verfügte die zum Grossteil aus Kleingewerblern zusammengesetzte GSS nicht über das nötige Beziehungsnetz.

Die fehlende Lobby bei den in Winterthur traditionell wichtigen finanzkräftigen «kulturellen Kreisen» machte die Genossenschaft denn auch als einen ihrer Schwachpunkte aus, als es um die Renovierung der Schützenwiese in den 1980er Jahren ging. Von dem gewünschten umfassenden Neubau wurde abgesehen, da man innerhalb der GSS überzeugt war, dass ein Kredit in zweistelliger Millionenhöhe bei einer Abstimmung chancenlos gewesen wäre.

So projektierte man für die Sanierung des Hauptgebäudes und für weitere Arbeiten 5,2 Millionen Franken an öffentlichen Geldern. Dank einem breiten Schulterschluss mit Vereinen und kulturellen Einrichtungen wurde das Begehren an der Urne klar angenommen. Schon vorgängig hatte die Genossenschaft die Bauten auf der Schützenwiese an die Stadt verkauft. Die GSS konnte damit einen Teil ihrer Schulden tilgen und agierte nunmehr als Verwalterin der Anlage. Die Worte, mit welchen der Stadtrat die Renovation von 1991 beschrieb, tönen vertraut:

STADTRAT WINTERTHUR

«Vermutlich war der Entscheid für eine Renovation, und damit für einen bescheideneren finanziellen Aufwand, eine realistische, echte Winterthurer Lösung.»

Faschismus, Arbeitskampf, Weltkrieg

Den Protest junger Sozialisten gegen den Gautag der Nationalen Front auf der Schützenwiese beschrieb Max Meier in seinem Tagebuch: «Ein Flugzeug warf über der Schützenwiese eine grosse Schweizerflagge mit dem langschenkligen Kreuz ab. Mit zwei andern Mitgliedern der Sozialistischen Jugend rannte ich los. Wir erwischten sie vor den Fröntlern, zerschnitten sie mit einem Sackmesser, rissen sie in Stücke und nahmen reissaus.»

Die Schützenwiese spielte auch eine Rolle bei verschiedenen Arbeitskonflikten, welche im später mythologisierten «Friedensabkommen» der schweizerischen Metall- und Maschinenindustrie mündeten. So votierten am 26. Juni 1937 die Metallarbeiter von Sulzer, Rieter und Loki für einen Streik. Wenige Tage später wurde eine Betriebsversammlung von der Schützi ins Sulzer-Werk verlegt. Es gelang Gewerkschaftsführern und Arbeitgebern, einen Streik abzuwenden.

Von der «Anbauschlacht» während des zweiten Weltkriegs blieb das Hauptspielfeld der Schützi verschont, während ringsum Pünten (Schrebergärten) erstellt wurden. Das Terrain dürfte zu jener Zeit einem Acker trotzdem mehr geähnelt haben, als einem Fussballrasen, wurde die Schützenwiese doch viel intensiver genutzt als in früheren Jahren. «Gemäht» wurde der Rasen auch mal von einer Schafherde. ⚽

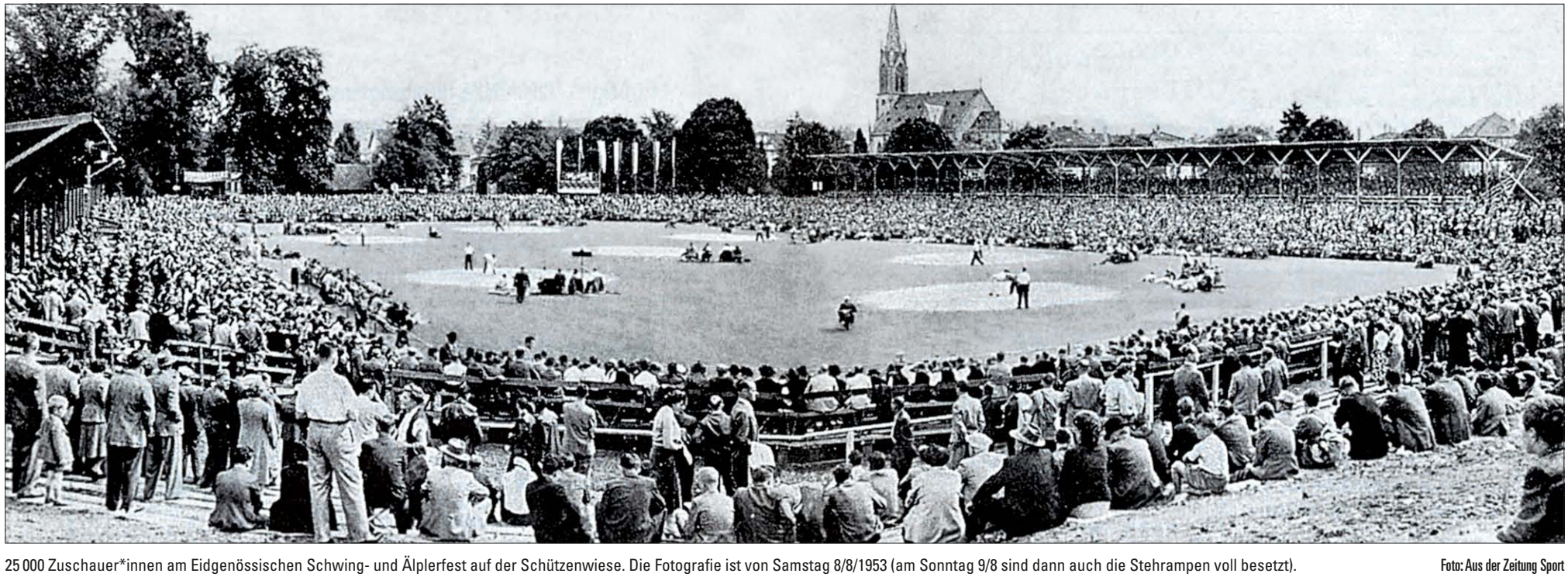

25 000 Zuschauer*innen am Eidgenössischen Schwing- und Älplerfest auf der Schützenwiese. Die Fotografie ist von Samstag 8/8/1953 (am Sonntag 9/8 sind dann auch die Stehrampen voll besetzt). Foto: Aus der Zeitung Sport

Foto: HANSRUEDI DIGGELMANN ▶

BIVO

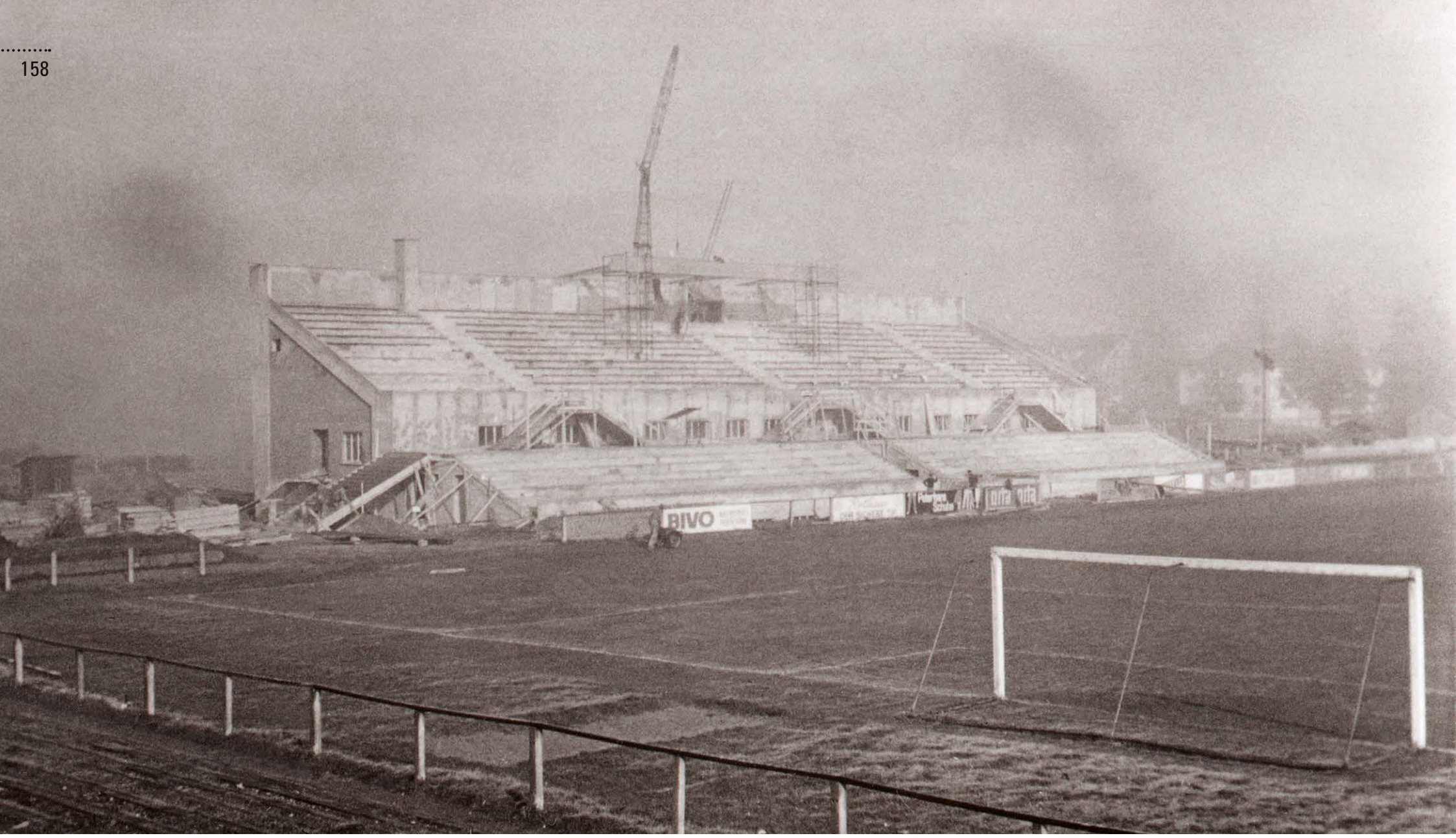
BIVO
orta orta

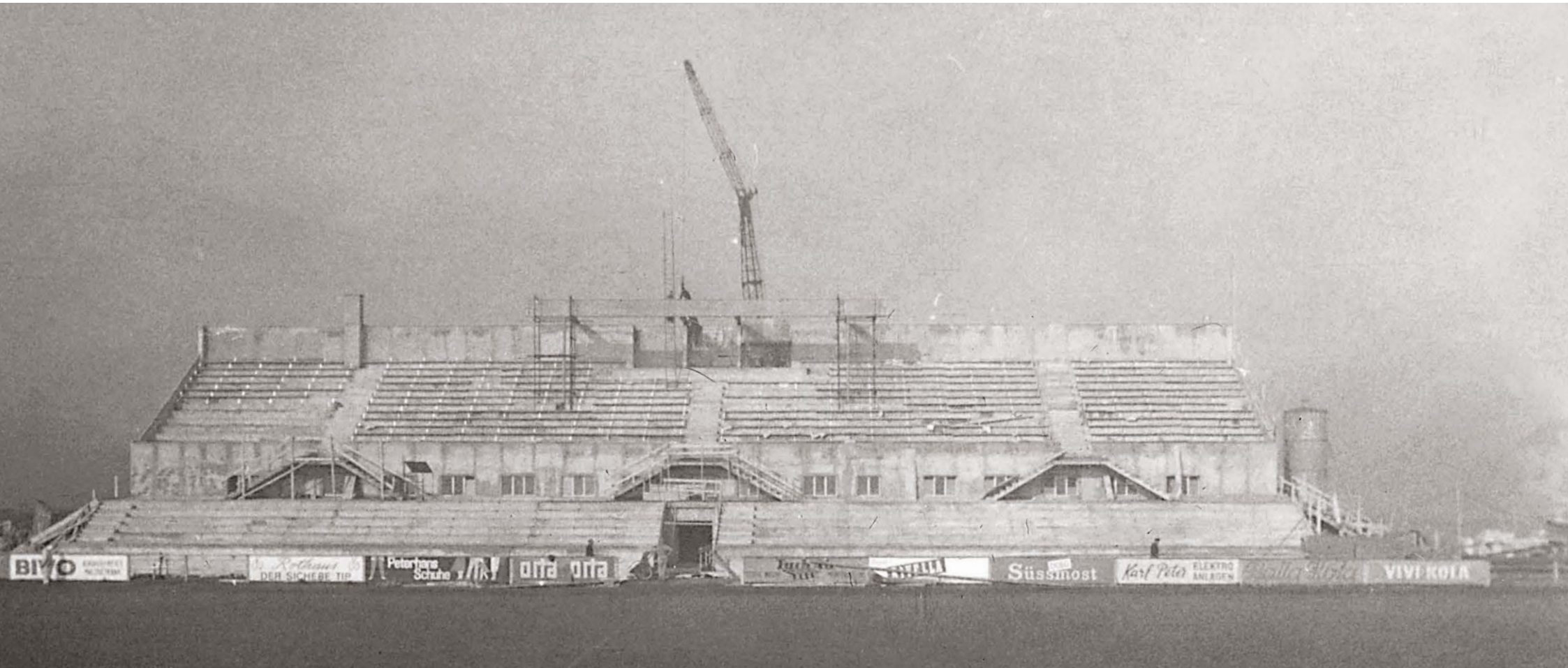
BIVO
DER SICHERE TIP
Peterhans Schuhe
orta orta
Süssmost
Karl Peter
VIVI KOLA

Highway to Hell zum Mitsingen

Im Sommer 1984 dröhnte der weltbekannte Hit «Hells Bells» live auf der Schützi. AC/DC rockte das Stadion – und das Wohnquartier daneben.

Bei gut 13 000 Besucher*innen blieben die Befürchtungen von Behörden und besorgten Bürger*innen unbegründet: «Abgesehen von der unmenschlichen Lautstärke verlief das Konzert […] völlig harmlos»[9], schrieb der Landbote.

Die Stimmung sei fantastisch gewesen, das Publikum verzieh Brian Johnson, dass er offensichtlich nicht genau wusste, in welcher Stadt er sich befand («Hello Zurich!»).[10]

Mühe mit dem Konzert auf der Schützenwiese bekundeten hingegen religiöse Kreise. «Christliche Gruppen haben vor dem Konzert verdienstvollerweise den Text des AC/DC-Welthits ‹Highway to Hell› verteilt, um vor dem teuflischen Treiben der Australier zu warnen – jetzt kann man endlich den Text mitsingen»[11], schrieb der Landbote süffisant. ⚽

HELLS BELLS UND JESUS-JUBEL

Finanzielle Überlegungen und nicht Idealismus im Sinne der Förderung von Jugendkultur waren denn auch ausschlaggebend dafür, dass auf der Schützenwiese in den 1980er-Jahren weltbekannte Rockbands wie Barclay James Harvest (1981), AC/DC, Van Halen oder Mötley Crüe (1984) auftraten. Trotz finanziellem Erfolg kamen weitere Grosskonzerte in den Folgejahren nicht zustande. So schloss der Stadtrat weitere Open-Air-Rock-Konzerte nach einer «Flut massiver Reklamationen» wegen des Lärmpegels des AC/DC-Konzertes bis weit in die 1990er Jahre hinein kategorisch aus. Erst 1997 traten mit den Backstreet Boys (27/8/1997) und der Kelly Family (29/8/1997) wieder internationale Popstars auf der Schützenwiese auf.

Nicht primär den Finanzen, sondern vielmehr dem Prestige der Genossenschaft und ihrer Vernetzung diente die Vermietung der Anlage für kleinere Veranstaltungen wie Schwing- und Turnfeste, die Aufführung der Oper Nabucco oder Gottesdienste. Von Hells Bells bis zu «Jesus-Jubel» (so der Landbote 2006) war die Schützi also auch neben dem Fussballspiel weiterhin Austragungsort unterschiedlichster gesellschaftlicher Veranstaltungen.

DIE FANSZENE GESTALTET DAS STADION MIT

In den ersten Jahren des 21. Jahrhunderts verliehen verschiedene Akteure dem Klub eine neue Identität und dem Stadion bunte Elemente.

Mit Hannes W. Keller rettete ein eigensinniger Unternehmer den FCW vor dem Konkurs. Zeitgleich entwickelte sich auf der Schützenwiese eine linke, antirassistische Fankultur. Diese trug mit der Ausrichtung eines Benefiz-Anlasses 2002 zur Rettung des Klubs bei und prägte fortan auch das Stadion Schützenwiese mit Einrichtungen wie dem Salon-Erika-Container, der losen Fanvereinigung Bierkurve, der Sirupkurve-Tribüne für Kinder oder der genossenschaftlich organisierten Libero-Bar mit.

Unter FCW-Präsident Keller gestaltete sich das Verhältnis zwischen Klub und der GSS zunehmend schwierig. Der neue Präsident störte sich daran, dass die Genossenschaft seinen Wünschen zu wenig nachkommen wollte und stellte ihre Existenz in Frage. Gleichzeitig musste man sich bei der GSS selbst eingestehen, finanziell de facto handlungsunfähig zu sein.

Trotzdem wurde die Idee eines Neubaus an der Peripherie der Stadt (im Rosenberg) bei gleichzeitigem Verkauf des Schützenwiese-Areals aufgeworfen. Dies hätte durchaus dem Zeitgeist entsprochen und die Heimstätte des FC Winterthur in die Moderne des Stadionbaus geführt. Doch weder Stadtrat noch Fussballclub konnten dieser Idee etwas abgewinnen. Schliesslich löste sich die Genossenschaft auf Januar 2005 hin auf und die Stadt übernahm die Verwaltung der Schützenwiese.

DIE STADT WINTERTHUR UND IHR STADION HEUTE

Hatte sich die Haltung der Stadt gegenüber dem Fussball von einer Tolerierung des Freizeitsports zu Beginn des 20. Jahrhunderts über eine passive Unterstützung durch jährliche Subventionen ab 1936 und die formell aktive – de facto nach wie vor eher passive – Unterstützung des Breiten- und teilweise auch Spitzensportes durch die Mitarbeit in der GSS entwickelt, war damit der Weg frei für den nächsten Schritt: Die aktive Förderung des Spitzenfussballs auf der Schützenwiese mittels Erstellung und Instandhaltung einer angemessenen Infrastruktur.

Treiber der nächsten Etappen blieben gleichwohl Leute aus dem Umfeld des FCW. Die Stadt reagierte und schrieb im Jahr 2010 einen Architekturwettbewerb aus, um innert nützlicher Frist und zu minimalen Kosten ein funktionstüchtiges und den Anforderungen des Schweizer Fussballverbands für Challenge-League-Teams entsprechendes Stadion zu erhalten. Wie identitätsstiftend für den Verein die Fankultur mittlerweile geworden war, zeigt die Einleitung der Wettbewerbsausschreibung:

1956: FCW-Zentralpräsident Peter Stierlin und Hans Koblet, FCW-Ehrenpräsident und GSS-Präsident, legen den symbolischen Grundstein für die neue Betontribüne, indem sie eine Kupferkassette mit Urkunden einmauern. Foto: H. Wipf

1957: Match auf der Schützenwiese während dem Bau der Betontribüne. Foto: Hansruedi Diggelmann

Foto: HANSRUEDI DIGGELMANN

MAROCAINE
MAROCAINE
MAROCAINE
MAROCAINE

Zürcher Gelder für Winterthur

Winterthur profitierte bei der Vergabe der Sport-Toto-Gelder in den 1950er Jahren von einem nicht zustande gekommenen Stadion-Projekt in Zürich.

In der Limmatstadt wollte eine Genossenschaft im Hinblick auf die Fussball-WM 1954 und die Bewerbung um die Leichtathletik-WM ein überdimensioniertes Stadionprojekt realisieren.

Das «Oktogon», welches Platz für 60'000 Leute hätte bieten sollen, wurde aber an der Urne mit einer wuchtigen Zweidrittelmehrheit abgeschmettert.[12] Die dafür budgetierten Sport-Toto-Beiträge kamen nun anderen Projekten zugute.

Diese Chance erkannte auch der Winterthurer Stadtrat. Er wies in seiner Argumentation darauf hin, dass der Sport-Toto-Fonds in der Lage sei, die Schützenwiese sowie das Projekt einer Kunsteisbahn (Zelgli) mit aussergewöhnlich hohen Beiträgen zu subventionieren: «Es handelt sich dabei um eine einmalige Gelegenheit, die nicht wiederkehren würde.»[13]

ARCHITEKTURWETTBEWERB «Die ‹Wohnzimmeratmosphäre› mit dem Nachwuchs in der Sirupkurve, dem Kultstatus der Bierkurve und der noch manuell bedienbaren Anzeigetafel machen den Verein einzigartig und sympathisch.»[14]

Das von britischen Stadien inspirierte Projekt der Bieler Architekten Sollberger Bögli erfüllte die Vorgaben am besten. Es erlaubt, etappenweise die notwendigsten Neubauten und Renovierungen durchzuführen. Erste Etappe war die 2015 eingeweihte neue Gegentribüne. Sie zeichnet sich durch ihre Steilheit, die einen guten Blick auf das Spielgeschehen erlaubt, ein niedriges Dach, das die Akustik der Fangesänge verstärkt, sowie ihre optische Klarheit aus.

Erneut gestalteten engagierte Leute aus dem Umfeld des Klubs das Stadion mit: Der Verein ‹AKW Schützi – Alternatives Kraftwerk Schützi› installierte in ehrenamtlicher Arbeit in zwei Etappen 2015 und 2016 auf dem Dach der Gegentribüne eine Solaranlage. Die Gewinne aus der ökologischen Stromproduktion kommen der Nachwuchsarbeit zu Gute, konkret finanziell benachteiligten Jugendlichen sowie dem Talentförderprogramm Footeco.

EIN STADION, DAS MIT DEN ANFORDERUNGEN MITWÄCHST

Die Gegentribüne ist der jüngste und sicher nicht letzte Schritt in der Entwicklung der Schützenwiese, einer atypischen im Vergleich zu den modernen Arenen, welche vielerorts komplett neu gebaut wurden. In Winterthur fand die Ökonomisierung des Sportes nicht in einem Ausmass statt, wie es für eine Industriestadt dieser Grösse denkbar gewesen wäre.

Die grossen lokalen Firmen unterstützten den Klub mit Ausnahmen eher diskret und punktuell. Offensichtlich verfügt Winterthur nicht über die Ausstrahlungskraft einer Grossstadt, welche es für international tätige Unternehmen attraktiv machen würde, den Fussballverein und dessen Stadion zu fördern und sich als Partner zu präsentieren.

So blieb auf der Schützenwiese während 125 Jahren vieles einfach, minimalistisch, spartanisch, wenig stolz. Aber auch günstig, bescheiden, geprägt von engagierten Leuten und mit einer grossen Portion Fussballromantik.

Nicht primär aufgrund von Idealismus, sondern wegen äusserer Rahmenbedingungen – vielleicht typisch Winterthur.

Farbfotos: MICHAEL HAUG · Schwarzweissfotos: WINBIB / Foto unten links: WINBIB, MICHAEL SPEICH

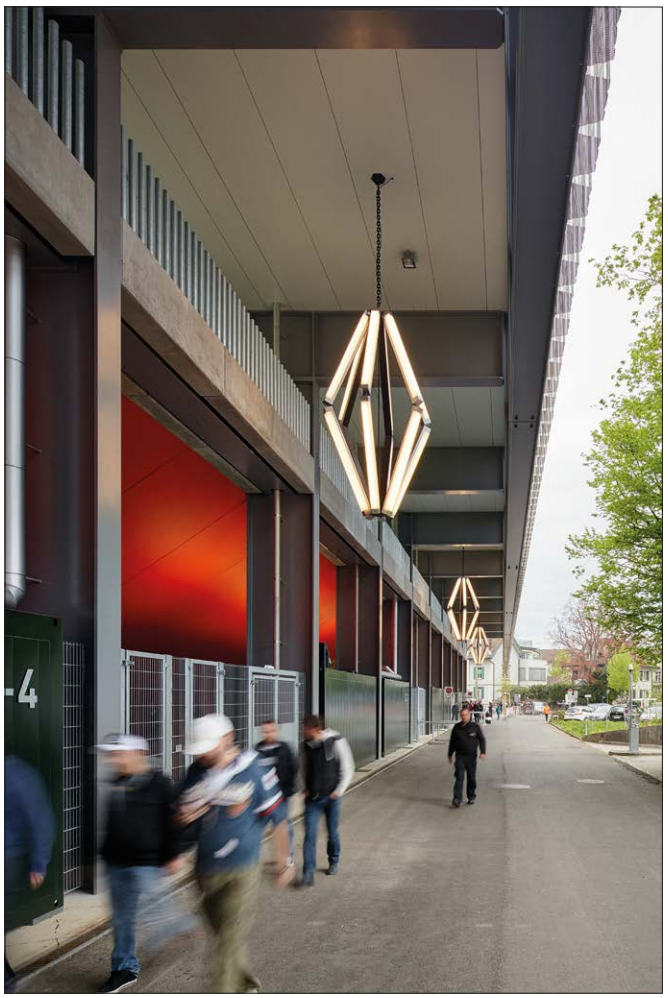

Die Rückseite der neuen Stehplatz-Gegentribüne mit dem Eingangsbereich.

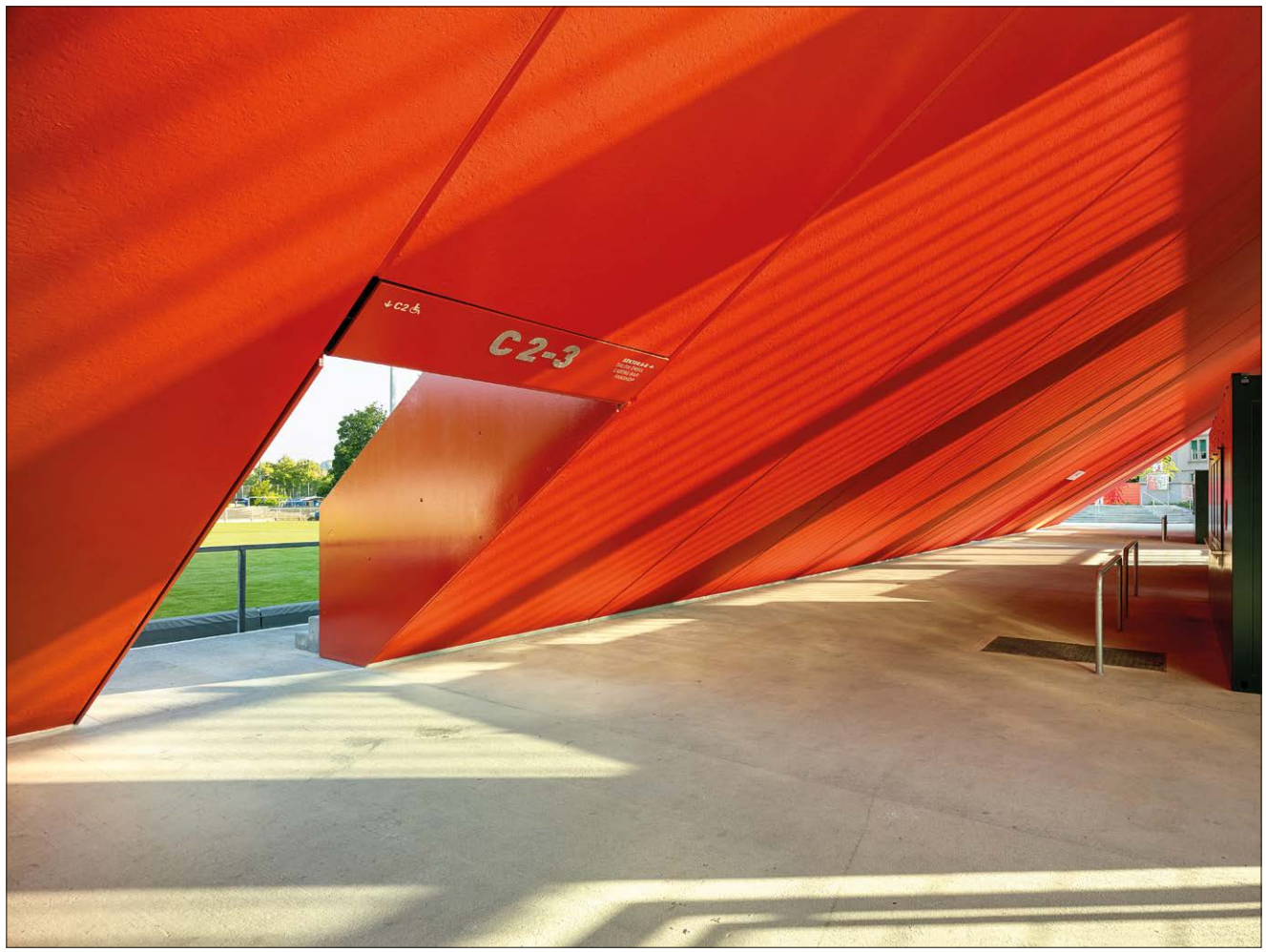

Die rotbemalte Unterseite der Gegentribüne im Morgenlicht, rechts die grünen Container, die die Essensstände und Toilettenräumlichkeiten beherbergen.

Fotos: MICHAEL HAUG

CHALLENGE LEAGUE
KELLER
keller-druck.com
KELLER
keller-druck.com

KASSE

Fotos: MICHAEL HAUG

TRAINER

Josef Lachermeier *17/7/1906

TORHÜTER

Gerold Honegger *13/7/1936 · 11 M
Hans Nydegger *17/8/1934 · 2 M 1 C
Hermann Walder *1/1/1929 · 14 M 2 C
Othmar Werder *6/9/1934 · 1 M

VERTEIDIGER

Roland Gross
Karl Kissling *20/3/1920 · 20 M 2 C · 1
Paul Kilgus *8/7/1936 · 2 M
Walter Schneider *17/10/1931 · 26 M 2 C

M = Meisterschafts-, C = Cupspiel, © = Captain

MITTELFELDSPIELER

Charles Brupbacher *17/5/1926 · 25 M 3 C · 11 ⚽
Hansruedi Diggelmann *2/10/1927 · 22 M 3 C · 1 ⚽
Günther Gysin *21/7/1923 · 1 M
Kurt Hirrlinger *4/11/1930 · 17 M 3 C
Willi Megert *19/7/1920 · 4 M 1 C
Peter Weidmann *1/9/1937 · 7 M
Hans Wiehler *7/4/1936 · 9 M 2 C
Aldo Zappia *5/1/1924 · 8 M 1 C · 1 ⚽

STÜRMER

Kurt Berger © *5/12/1927 · 20 M 2 C · 2 ⚽
Bruno Brizzi *2/11/1933 · 26 M 3 C · 11 ⚽
Leo Etterlin *29/7/1932 · 26 M 3 C · 13
Armin Hold · 7 M
Alfred Hug *3/10/1934 · 2 M 1 C · 1 ⚽
Manfred Lieb *1936 · 7 M 1 C · 1 ⚽
René Mingard *8/11/1931 · 7 M 1 C · 3 ⚽
Willi Traber *16/12/1931 · 18 M 2 C · 1 ⚽
Ernst Widmer *11/2/1928 · 6 M 1 C · 1 ⚽

FC Winterthur 1956/57 – Nationalliga A (1. Stärkeklasse) – 11. von 14
Oben (v.l.): Hermann Walder, Karl Kissling, Walter Schneider, Charly Brupbacher, Aldo Zappia, Kurt Berger (Captain).
Unten: Hansruedi Diggelmann, Willi Megert, Bruno Brizzi, Leo Etterlin, Willi Traber, Ernst Widmer.

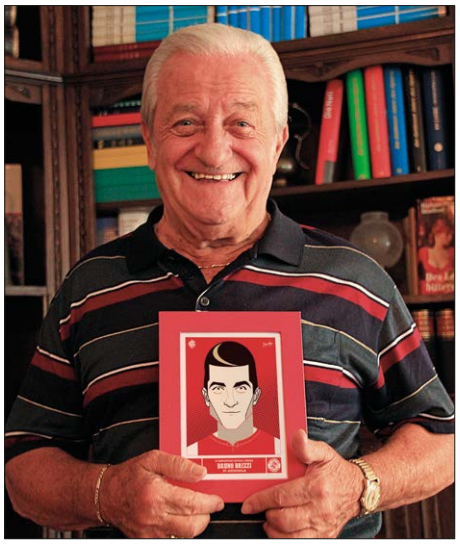

Foto: Kai Jerzö, April 2014

DER WIRBELWIND VON DER MARTASTRASSE

Wenn Bruno Brizzi über Fussball erzählt, funkeln seine Augen. Seine Geschichte beginnt in der Martastrasse. Später fährt er mit der Vespa von Schwamendingen zum FCW nach Winti, daneben arbeitet er. Die Höhepunkte seines Fussballerlebens sind die Weltournee mit dem FC Zürich und das Europacupspiel FCZ – Real Madrid.

BRUNO ‹NOGO› BRIZZI
*2/11/1933 (Zürich)
Mittelfeld, rechter Stürmer

1900–1900	**FC Winterthur** (NLB ↗ NLA)
1941/42–1950/51	**FC Young Fellows** Junioren
1951/52	**Sparta Zürich** (SATUS)
1952/53–1955/56	**FC Blue Stars** (Junioren; 1. Liga ↗ NLB ↘ 72 Spiele)
1956/57–1958/59	**FC Winterthur** (NLA ↘ NLB ↗ NLA, 114 Spiele, 32 ⚽)
1958–1959	**6 Länderspiele** Schweiz B
1958–1964	**5 Länderspiele** Schweiz A
1959/60–10.1965	**FC Zürich** (NLA, 175 Spiele, 93 ⚽)
1962/63	SCHWEIZER MEISTER
11.1965–1965/66	**FC St.Gallen** (NLB)
1969/70–1970/71	Spielertrainer **Red Star** (1. Liga, 7 ⚽)
	SATUS (Firmenfussball)
	Club 64 (Prominententeam)

◀ *Linke Seite, oben:* Freundschaftsspiel FCW – Young Fellows (3:2) auf der Schützenwiese. Brizzi im Luftduell mit dem YF-Torhüter. – *Unten links:* FCW – AC Bellinzona, Schützenwiese. – *Unten Mitte:* NLA, FCW – FC Lugano 2:0 (1:0) vor 4600 Zuschauern auf der Schützi. – *Unten rechts:* FCW – Cantonal Neuchâtel 1:0 (0:0) vor 4000 Zuschauern auf der Schützenwiese, Brizzi mit der #8. Durch den Sieg gegen den Tabellenzweiten Cantonal rückt der Tabellenvierte FCW auf den dritten Rang vor.

Quellen: Drei Fotoalben von Bruno Brizzi mit eingeklebten Fotos, Zeitungsausschnitten, Spieleraufgeboten, Tabellen, Statistiken und handschriftlichen Notizen. Kai Jerzö führte im April 2014 ein langes Gespräch mit Bruno und Myrtha Brizzi. Die vollständige und wortgetreue Transkription dieses Gesprächs ist die Basis des nebenan wiedergegebenen, stark gekürzten Texts. Brunos Frau Myrtha Brizzi-Locher, mit der er 60 Jahre verheiratet war, starb 2018. Bruno Brizzi hat diesen Text gegengelesen und am 1/4/2021 freigegeben.

ES IST DER MENSCH, DER ZÄHLT

«Mein Nonno Anibele flüchtete wegen des Ersten Weltkrieges von Sansepolcro in der Toskana mit der Familie in die Schweiz. Meine Grosseltern sprachen bis zu ihrem Tod fast nur Italienisch.

Mein Vater Antonio fand Arbeit in einer Ziegelei in Zürich Albisrieden. Ich wuchs zweisprachig im Zürcher Kreis 3 im «Tschingge-Egge» auf, wo sich viele italienische Einwandererfamilien niederliessen. Wir wurden von den Schweizern als «Soutschingge» beschimpft. Uns Kinder haben diese rassistischen Schimpfwörter weniger ausgemacht als unseren Eltern.

Es ist ja nicht die Nationalität, es ist der Mensch, der zählt. Uns war wichtig, ob einer gut Velo fährt oder tschuutet.

MEINE MUTTER

Meine Mamme Martha war Schweizerin und wurde durch ihre Heirat zur Italienerin. Als es Anfangs der 1950er Jahre erstmals möglich wurde, wieder Schweizerin zu werden, hat sie mich bei ihrer Wiedereinbürgerung als einziges der Kinder mit eingebürgert, damit ich später einmal in der Schweizer Nati spielen kann.

Einmal hab ich dann vergessen, meine Doppelbürgerschaft zu verlängern. Nun bin ich Schweizer, was das auch heissen mag.

MEINE GESCHWISTER

Wir waren vier Kinder, kamen alle innert dreieinhalb Jahren zur Welt. Alle Jungs haben Sport gemacht. Raffael, der Älteste, war sieben Jahre Velorennfahrer, das letzte Jahr als Profi. Er musste aber nebenbei Fenster putzen, um seiner Familie ein Leben zu verdienen. Danach spielte er bis 1955 im Mittelfeld bei Sparta, dann eine Saison bei Lugano und vier Saisons beim FCZ, wo wir gemeinsam in der Mannschaft standen, er als Verteidiger, ich im Sturm. Der zweite, Fernando, hat geboxt. Beide waren über 1.80 Meter gross. Sonja und ich, der Jüngste, waren dann beide sehr klein.

WIR KINDER VON DER MARTASTRASSE

Mein Bappe war Einkäufer beim Gemüsehändler Eduard de Vries. Er liebte Fussball und war selber ein exzellenter Fussballer. Uns hat er immer tschutten lassen.

Während des Zweiten Weltkriegs spielten wir auf der Martastrasse mit einem Tennisball «Dolenmatches», die Dolen im Trottoir waren unsere Tore. Wir waren ca. 30 Jungs, Sport war für uns alles, als Strassenkinder mussten wir uns ja irgendwie beschäftigen. Aus meinen Freunden, mit denen ich die Primaschule im Schulhaus Ämtler besuchte, wurden später grosse Fussballer: Richi Jäger, der GC zum Double führte, Köbi Kuhn, am Ball einer der Besten, Rolf Wüthrich, an der WM Torschütze gegen Chile.

Ich war immer der Kleinste. Mit dem Ball aber konnte ich jonglieren, dass es den anderen schwindlig wurde. Mit der Klasse des Schulhauses haben wir Martasträssler dann zwei Mal das Stadtzürcher Schulhausturnier gewonnen.

Im Winter haben wir die Kreuzung Marta-/Zurlindenstrasse nass gespritzt und auf dem Eisfeld Eishockey gespielt. Die wenigen Autos im Quartier sind um uns herum gefahren und die Leute haben uns spielen lassen.

BEI DEN YOUNG FELLOWS

Mit acht Jahren ging ich zu den C-Junioren bei den Young Fellows. Wir gewannen alle Regionalmeisterschaften und ich sollte als Nachwuchsspieler in den Kader des ersten Teams nachrücken. Walter Nausch von Österreichs Wunderteam war damals YF-Trainer. Im Kader standen grosse Spieler wie der einstige

Erster am Schulhausturnier mit der fünften Klasse des Ämtler-Schulhauses, Bruno links.

Erster am Turnier mit der ersten Sek des Wengi-Schulhauses, Bruno hält den Löwen-Pokal.

FC-Winterthur-Junior und spätere Goalie der Nationalmannschaft, Walter Eich, oder der Stürmer Wädi Fink, ebenfalls Nationalspieler. Auch er begann seine Karriere beim FC Winterthur.

Als Nausch den Club verliess, um Österreichischer Bundestrainer zu werden, verliess ich den Klub und wechselte zu den Blue Stars.

MIT BLUE STARS IN DER ERSTEN LIGA

Wegen meines Wechsels hat mich der YF beim Schweizer Fussballverband für ein Jahr sperren lassen. Darum habe ich eine Saison mit Sparta in der Satus-Meisterschaft (Schweizer Arbeiter-, Turn- und Sportverband) gespielt. Bei Sparta spielte auch mein älterer Bruder Raffael. Doch im Satus haben sie geholzt wie verrückt. Als ehrgeiziger Spieler, der gerne ein technisch und spielerisch hochstehendes Spiel hat, war mir das viel zu rau, und da hab ich dann aufgehört.

Bei den Blue Stars war ich dann überdurchschnittlich gut, man hat mich kurz nach meiner Ankunft von der Juniorenmannschaft nachgezogen in die erste Mannschaft. Bei Blue Stars habe ich auch meine Frau kennengelernt: Myrtha und ich kamen zusammen, als ich mit Blue Stars in der 1. Liga spielte. Sie reiste ans Aufstiegsspiel gegen den SC Zug, wo wir Erstligameister wurden und in die NLB aufstiegen.

Myrtha war Anhängerin von Redstar, kam sozusagen auf der Zürcher Allmend zur Welt. Ihr Vater war Nationalliga-Schiedsrichter und nahm sie überall hin mit zu den Spielen. Ich kannte ihre Schwester über deren Freund, so haben wir uns kennengelernt.

JOSEF LACHERMEIER HOLT MICH ZUM FCW

Der FCW-Trainer Sepp Lachermeier hat mich nach Winterthur geholt. Bei einem der letzten Spiele der Saison spielten wir im Hardturmstadion mit Blue Stars gegen den FC Winterthur und gewannen 3:1. Nach dem Spiel kam Lachi zu mir und fragte mich, ob ich nicht zum FCW wechseln wolle. Lachermeier war ein sehr feiner, sehr zurückhaltender, sehr netter Mann, ich mochte ihn sofort. Ein ausgezeichneter Trainer. Er war taktisch stark, konnte Dir ohne grosse Worte und mit ruhiger Stimme sachlich und genau erläutern, was er von Dir auf Deinem Posten erwartete und warum Du etwas tun solltest, und Du hast es geglaubt. Darin ähnelte er Louis Maurer, den ich später als Trainer beim FCZ erlebt habe.

Sepp Lachermeier hat die Trainings angeleitet. Dazu gehörten Aufwärmen, Lauftraining, Passspiel. Gewisse Spielrythmen und Laufwege wurden eintrainiert, um das Spiel zu gestalten. Die Spielanlage – der Riegel, das WM-System – wurden eingespielt, damit jeder auf dem Platz wusste, was er zu tun hat.

Ich war ein ausgezeichneter Techniker und eine meiner Stärken war das Dribbeln. Lachermeier hat jedem Spieler eine Verantwortung gegeben, liess Dich Deinen Stärken gemäss spielen. Und Du hast diese Verantwortung auf dem Platz dann wahrgenommen. 1956/57 blieben wir glücklich für eine weitere Saison im Oberhaus.

MIT DER VESPA NACH WINTI

Als ich bei Winterthur war, war meine Tochter ein Jahr alt. Meine Frau kam jeweils mit dem Zug zu den Spielen. Später beim FCZ reiste sie dann mit dem Auto an. Sie hat sehr früh Autofahren gelernt und die Kinder und die Familie an jedes in der Nähe ausgetragene Spiel in Bern, Basel oder Luzern mitgenommen.

Winterthur war neben GC, Zürich und YF der vierte grosse Klub in der Region, hatte zu dieser Zeit sehr gute Spieler im Kader. Drum ging ich dann dahin. Zweimal die Woche fuhr ich zum Training nach Winterthur, erst mit der Vespa, in der Saison 1957/58 dann mit dem Goalie Rafi Pusterla in seinem Auto.

Wir hatten eine sehr starke Verteidigung und einen guten Sturm. Hinten Rafi Pusterla als Goalie, in der Verteidigung Wädi Schneider und Miggl Mächler. Im Sturm waren Leute wie Leo Etterlin, Kurt Berger und ich. Meine Aufgabe war es, das Spiel zu organisieren, die Bälle von hinten nach vorne zu bringen. Mein Posten war halbrechter Stürmer, als zurückhängender Innenstürmer war ich eigentlich die Verbindung von der Verteidigung zum Sturm. Jener, der am meisten lief und den letzten Pass schlug also. Die meisten Tore habe ich aus dem Spiel heraus erzielt. Zu den Toren kamen mindestens ebensoviele entscheidende letzte Pässe, die zu Toren führten. Trotzdem stiegen wir dann Ende Saison 1957/58 nach einer dramatischen Schlussphase in der Meisterschaft ab, konnten im letzten Spiel gegen die Spitzenmannschaft La Chaux-de-Fonds mit einem 4:4 noch ein Entscheidungsspiel gegen Urania Genf erzwingen, dass wir dann eine Woche später im Berner Wankdorf knapp verloren.

Neben den blauen Leibchen hatten wir neu gelbe Synthetikblusen als Heimtrikot. Bei Gegenwind musste man sich gegen den Wind stemmen, so viel Luft haben diese Hemden eingeschlossen.

MIT VUKO ZURÜCK IN DIE NLA, ERSTES NATIAUFGEBOT

Dann wurde Vuko von GC Spielertrainer des FC Winterthur, seine erste Stelle als Trainer. Als wir mit ihm 1958 auf dem Weg zurück in die NLA waren, hat mich Rappan ein erstes Mal zu einem A-Länderspiel gegen Tschechien aufgeboten. Danach erst vier Jahre später wieder.

In der Aufstiegssaison erzielte ich als Spielmacher 13 Tore, Vuko als Sturmspitze 19 und Heinz Akeret und Leo Etterlin schossen je zwölf Treffer. Wir hatten ein gutes Torverhältnis von 79:32.

Verdient haben wir beim FCW so gut wie nix. Wir bekamen fünf Franken Trainingsgeld. Für einen Sieg bekamen wir 30 Franken, für ein Unentschieden 15, für eine Niederlage fünf. Bei Auswärtsspielen bekamen wir ein kostenloses Mittagessen.

DIE TÜCKEN DES MATERIALS

Das Material war früher nicht immer für den Fussballer gemacht. Die Abschlussnaht der Bälle war mit Lederriemen verschnürt.

Wenn Du einen Ball mit dem Kopf abgenommen hast und du hast den Ball bei der Schnürung getroffen, hattest Du einen blutenden Schranz an der Stirn. Wenn es nass war, sogen sich die Lederbälle mit Wasser voll und wurden zwei Kilo schwer. Wenn du da aus vollem Lauf draufgehauen hast, bist Du stillgestanden.

MEIN HERZENSKLUB, DER FCZ

Nach dem Aufstieg mit Winti wollten mich die Spitzenklubs La Chaux-de-Fonds, GC und Zürich zu sich holen. GC war der Herrenclub, da wollte ich als Arbeitersohn nicht hin, auch wenn Präsident Barrier persönlich zu uns nach Hause kam.

Vom FCZ kamen Trainer Karl Rappan und Präsident Edy Nägeli zu uns nach Schwamendingen. Der FCZ war seit meiner Jugend mein Klub, da wollte ich gerne hin. Und auch mit Rappan konnte ich es gut. Doch ich wollte auf keinen Fall von der Nationalliga A in die NLB wechseln. Doch Rappan liess auch unter der Saison nicht locker, fragte nach. Als ich zuversichtlich war, dass der FCZ sicher aufsteigen würde, sagte ich ihm für die darauffolgende Saison zu. Aber als ich dann zum FC Zürich kam, war Rappan schon wieder weg.

Erstligameister Blue Stars 1953/54. *H.v.l.:* Greuter (Spiko), Schennach, Aeby (Trainer), Maag, Maurer,Soom, Brun, Crivelli, Betti. *Vorne:* Briner, Rognoni, Bühler, Rosenberger (Masseur), Brizzi, *, Gasser (Captain).

2/11/1958, Schweiz B – Niederlande B 0:2 (0:2). 10 500 Zuschauer sind in der Schützi mit der neuen Tribüne.

Hier kommt der niederländische Goalie Roffel vor Captain Brizzi an den Ball.

V.l.: Boffi (FC Chiasso), De Koning (Sparta Rotterdam), Roffel (Groningen), Brizzi. Beim Stand von 0:0 und 0:1 trifft Brizzi zweimal den Pfosten.

Foto: Hugo Lörtscher

YB–FCW 4:3 (3:2), Wankdorf, 8000 Zuschauer, *v.l.*: Steffen (YB), Goalie Walter Eich (YB), Brizzi (FCW).

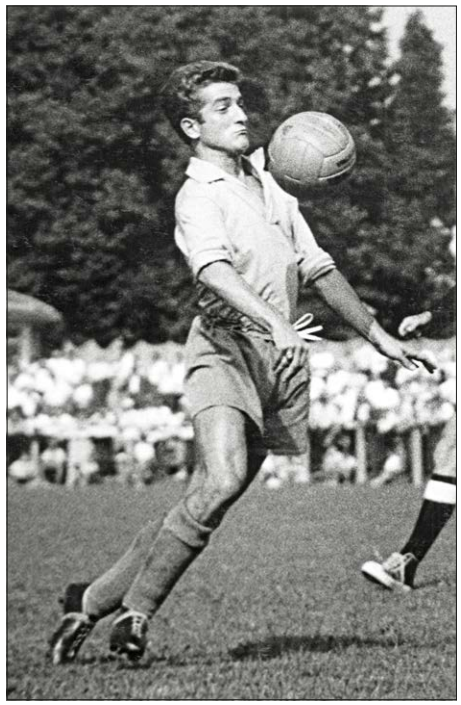

Foto: H.P. Kirchhofer

FCW–Yverdon 3:1: Vuko (#9) schiesst das zweite FCW-Tor. Gentil (#4, Y.), Etterlin (#7, FCW), Collu (#6, Y.), Goalie Broillet.

Nationalliga-Präsident Otto Seiler übergibt den Pokal.

Bereits ein halbes Jahr vor meinem Eintritt in den FCZ ging mit dem Klub in der Winterpause im Januar/Februar 1959 auf eine 30-tägige Weltreise, das war Teil des Handgeldes. Spiele gegen Real Madrid, Centro Dominguito in Curaçao, das jamaikanische Nationalteam in Kingston, Los Angeles und San Francisco in den USA: ein Riesenerlebnis! Ich schoss zehn Tore, eines davon gegen Real.

ARBEITEN UND FUSSBALL SPIELEN

Das Salär als FCZ-Fussballer war 140 Franken pro Monat. Pro Punkt gab es zusätzlich 25 Franken. 1963 als wir Meister wurden und 23 Mal in Folge nicht mehr verloren haben, da hat es dann eingeschenkt.

Doch um sein Leben zu verdienen, musste man selbstverständlich arbeiten. Ich habe Metallbaukonstrukteur gelernt. Nach der Lehre arbeitete ich in der Elektro-Metall an der Siewerdtstrasse in Zürich Oerlikon. Schon in meiner Zeit beim FCZ leitete ich ein technisches Büro mit zehn Angestellten.

DIE SPIELE GEGEN REAL WAREN DAS GRÖSSTE

Beim FCZ habe ich stets zwischen 16 und 18 Tore geschossen und ebensoviele auch vorbereitet. Mit Rosario Martinelli, Köbi Kuhn, Dieter Rüefli oder Klaus Stürmer harmonierte ich auf und neben dem Platz. Trainer Louis Maurer – der später mit Lugano den Cupfinal gegen Winti gewann – stellte mich an den rechten Flügel.

Für die WM 1962 in Chile wurde ich in den Kader einberufen, doch ich zog mir einen Knöchelbruch am linken Sprunggelenk zu, musste vier Monate pausieren und konnte nicht an der WM teilnehmen.

1962/63 wurden wir mit dem FCZ Schweizer Meister. 1964 stiessen wir bis in den Meistercup-Halbfinal vor. Gegen den PSV Eindhoven und Real Madrid erzielte ich je ein Tor.

Dass ich drei Mal gegen Real Madrid spielen konnte, ist eine Entschädigung für die Aufwendungen und Entbehrungen, die ich gerne für den Sport erbracht habe. Das Spiel, das mich am meisten beeindruckt hat, war der Halbfinal gegen Real Madrid in Zürich, den wir mit 1:2 verloren. Ich war Captain. Und eigentlich habe ich zwei Tore gemacht. Doch beim zweiten Goal ging der Ball an den Pfosten, sprang ganz hinter die Linie, dann an den anderen Pfosten und wieder raus. Der Schiedsrichter hat das anders gesehen.

Unsere Gegenspieler waren Puskás, Gento, Di Stéfano, Santamaría, Herrera, Amancio: grosse Namen und feine Charaktere. Nach dem Spiel sassen beide Mannschaften zum Essen zusammen.

ZUM FC ST.GALLEN

Ich bin dann während der Saison von Zürich weg, weil Präsident Nägeli im Meisterjahr 1965/66 den Halbprofistatus einführte. Ich habe ja neben dem Fussball immer fünfeinhalb Tage pro Woche von 7.30 bis 17.30 Uhr gearbeitet, war 32, hatte eine Stelle als Direktor, die ich behalten wollte, und meine Familie kam vor dem Fussball. Edy Nägeli wollte auf keinen Fall, dass ich zur Konkurrenz gehe, so bin ich dann statt zu Young Fellows zu St.Gallen gegangen, die unbedingt NLB-Meister werden wollten.

Beruflich war ich Direktor Marketing und Vertrieb bei Temperit Saint-Gobain in Hinwil, verantwortlich für zwölf Länder. Wir haben Glasfassaden gebaut und während meiner Zeit über 1000 Objekte betreut. Viele der hohen Häuser mit glänzenden Fassaden in der Schweiz sind von uns.

KARRIERENENDE BEIM FC ST.GALLEN

Auch mein Karriereende ist mit den Blue Stars verbunden: Beim ersten Spiel des FC St.Gallen gegen Blue Stars im November 1965 lagen auf dem Spielfeld zehn Zentimeter Schnee, eigentlich hätte das Spiel abgesagt werden müssen. Ich machte ein oder zwei Tore, wir führten nach einer Stunde 4:1 oder 4:2. Da kam ein langer Pass auf mich in den Sechzehner. Der herauslaufende Goalie Richi Schambeck konnte den Ball fangen, drehte sich ab und drückte mir im Fallen unabsichtlich sein volles Gewicht auf den Fuss: Bänderriss. Der Meniskus, die Bänder, alles war abenand.

Sie haben mich dann im Spital zusammengeflickt und nachdem alles ausgeheilt war, habe ich wieder trainert und die drei oder vier letzten Matches der Saison noch gespielt. Doch vermutlich war ich die teuerste Transferpleite in der Geschichte des FC St.Gallen.

Ich habe ja zwei Eisengelenke an den Füssen, da unten ist alles kaputt, die Achsel ist kaputt, die Hüfte operiert, alles Nachfolgeschäden meiner Spitzensportler-Karriere.

TRAINERSCHEIN

Dann habe ich unter Roger Quinche den Trainerkurs in Magglingen gemacht und das B- und das A-Diplom mit Auszeichnung abgeschlossen. Ich wollte wissen, was es braucht, um einen B-Klub oder einen Nationalliga-A-Klub zu übernehmen. Darauf habe ich als Spielertrainer zwei Jahre den Zürcher FC Red Star in der Ersten Liga trainiert, was insbesondere Max Locher, den Vater von Myrtha, als Red Stärler gefreut hat. Wir sind dann als Dritter auch fast noch in die NLB aufgestiegen…

V.l.: Wenzler (am Bildrand), Etterlin, Marconato, Schmid, Werder (verdeckt), Keller, Brizzi.

Foto: H.P. Kirchhofer

Mannschaftsbild mit NLB-Pokal nach dem 3:1-Sieg gegen Yverdon auf der Schützenwiese.

Oben links: FC Young Fellows – FC Winterthur 1:3 im Zürcher Letzigrundstadion. Der FCW-Stürmer Leo Etterlin schiesst, zwei YF-Verteidiger und Bruno Brizzi (links) beobachten die Szene – *Links Mitte:* FC Winterthur – FC Basel 2:2 (1:0) auf der Schützenwiese *(v.l.):* Brizzi (FCW), Kaspar (FCW), Burger (FCB), Goalie Werder (FCW), Diggelmann (FCW). – *Links unten:* Hansruedi Diggelmann spielt Tischtennis vor dem Match FC Lugano – FC Winterthur (4:0), Captain Brizzi (im Anzug) schaut zu. – *Unten rechts:* 1957/58, FC Winterthur – Servette Genf 1:1 (1:0) vor 5500 Zuschauern auf der Schützenwiese. Ein Angriff der Winterthurer wird in der ersten Halbzeit abgewehrt *(v.l.):* Brizzi (FCW), Weiler (Servette, Ex-FCW), Rothacher (S.), Kissling (FCW), Torhüter Rüesch (S.), im Hintergrund Grobety (S.) und Widmer (FCW).

TRAINER

Josef Lachermeier *17/7/1906

TORHÜTER

Gerold Honegger *13/7/1936
Raphael Pusterla *20/12/1925
Martin Strittmatter *17/3/1935
Othmar Werder *6/9/1934

VERTEIDIGER

Karl Kissling *20/3/1920
Walter Kaspar *18/10/1937
Emil Mächler
Walter Schneider *17/10/1937
Ernst Schwander *7/10/1933
Hans Wiehler *7/4/1936

© = Captain

MITTELFELDSPIELER

Charles Brupbacher *17/5/1926
Günther Gysin *1923
Kurt Hirrlinger *4/11/1930
Anton Lehr *30/5/1931
Horst Münchow *28/11/1927
Peter Perazza *20/12/1925
Peter Weidmann *1/9/1937
Walter Wenzler *11/1/1930

STÜRMER

Heinz Akeret *27/2/1934
Kurt Berger © *5/12/1927
Peter Brem *1934
Bruno Brizzi *2/11/1933
Charles Brupbacher *17/5/1926
Hansruedi Diggelmann *2/10/1927
Leo Etterlin *29/7/1932
Paul Fäh *9/3/1937
Armin Hold
Alfred Hug
Marcel Klein *2/12/1936
Werner Knobloch *3/9/1933
Manfred Lieb *1936
René Mingard *8/11/1931
Karl-Heinz Schmal *12/12/1929
Willi Traber *6/12/1931
Ernst Widmer *11/2/1928
Aldo Zappia *5/1/1924

FC Winterthur 1957/58 – Nationalliga A (1. Stärkeklasse) – 13. von 14 → Abstieg in die NLB

Hinten (v.l.): Alvaro Frick (Klubpräsident), Gottfried Jakob (Präsident Spielkommission), Walter Schneider, Günther Gysin, Leo Etterlin, Raphael Pusterla, Horst Münchow, Ernst Schwander, Emil Mächler, Werner Knobloch, Kurt Berger (Captain, verletzt), Josef Lachermeier (Trainer). – *Vorne:* Ernst Rief (Pfleger), Bruno Brizzi, *, Othmar Werder, Paul Fäh, Gerold Honegger, Walter Kaspar, Heinz Akeret. Fotografiert am 1/6/1958 nach dem dem letzten Meisterschaftsspiel gegen La Chaux-de-Fonds (4:4), mit dem ein Entscheidungsspiel gegen Urania Genf herbeigeführt wird. Urania gewinnt am 8/6/1958 vor 5000 Zuschauern im Berner Wankdorf mit 2:1 und der FC Winterthur steigt in die NLB ab. Im Hintergrund die Rückseite der neugebauten Schützenwiese-Tribüne mit den Betriebsräumlichkeiten.

Foto: Walter Scheiwiller

DER STADTPOLIZIST IM GRÜNEN GOALIEPULLI

Rafi Pusterla ist nur kurz beim FCW: Als er im Winter 1958 zur Mannschaft stösst, ist diese NLA-Tabellenletzter, mit vier Goalies im Kader. Winti steigt ab und 1959 mit Pusterla wieder auf. Im Sommer 1959 wird er durch Elsener verdrängt und wechselt nach Zürich zu den Young Fellows, mit denen er ebenfalls in die NLA aufsteigt.

RAPHAEL ‹RAFI› PUSTERLA
*20/12/1925 (Zürich)
Torhüter

1939/40–1945/46	**FC Oerlikon** Junioren, 1. Mannschaft
1946/47–1950/51	**FC Red Star** (1. Liga)
1951/52–12.1957	**FC Polizei** (2. Liga ↗ 1. Liga)
1951/52–1960/61	**Handballclub Oerlikon** (Feldhandball)
1957–1970	Polizei-Nationalmannschaft
01.1958–1958/59	**FC Winterthur** (NLA ↘ NLB ↗)
05.1959, 06.1960	2 Freundschaftsspiele mit dem **FCZ**
1959/60–1963/64	**Young Fellows** (NLB ↗ NLA)
1964/65	**FC St.Gallen** (1. Liga ↗)
1965/66–1971/72	**FC Red Star** (1. Liga)
1972/73–1981/82	**SC Talbot** (Firmenmeisterschaft)
1983/84–1992/93	**FC Wiedikon** Senioren
ab 1984	**Club 64** (Prominententeam)

◀ *Mitte, oben:* 8/11/1959, Landhof, FCB–FCW 3:3 (3:2). Das 2:2 durch Frigerio (B.), Marconato, Lehr, Wenzler, Elsener sind geschlagen. – *2. Bild:* 30/8/1959, FCW–Bellinzona 2:0 (2:0), *v.l.:* Scheller (FCW), Gilardi, Robustelli (B.), Akeret (FCW), Rossini, Simoni (B.). – *3.:* 28/2/1960, FCW–Chaux-de-Fonds 2:0 (2:0), *v.l.:* Siedler (C.), Lehr, Koch, Kaspar (FCW), Sommerlatt (C.). – *Unten:* 22/11/1959, Lugano–FCW 1:2 (0:0), *v.l.:* Taddei (L.), Bähler, Schmid (FCW), Schmidhauser, Pinazzolo (L.).

DIE PUSTERLAS AUS OERLIKON

«Mein Grossvater Giovanni Filippo ist aus Oberitalien. Als die Maulbeerplantage seiner Familie abbrannte, auf der sie Seidenraupen züchteten, wanderte er mit 17 in die Schweiz aus, liess sich in Oerlikon nieder und eröffnete mit seiner Frau Luise (geb. Hausheer aus Zürich) ein Lädeli, das «Pusterla Comestibles».

Sie hatten vier Kinder. Mein Vater Raffaelle Enrico Pompeo und sein Bruder Arturo spielten beim FC Oerlikon. Mein Vater war Vorstandsmitglied, Captain und Schiedsrichter. Ich bin in Oerlikon aufgewachsen und spielte bei den Junioren des FCO als Goalie.

ICH WOLLTE DIE WELT ENTDECKEN

Ich wollte ins Ausland und habe Sprachen gelernt. Italienisch konnte ich von zu Hause aus, von meinem Grossvater, er redete Italienisch mit mir und ich mit ihm Deutsch. Mit meinem Vater redete ich Deutsch. Später habe ich dann Italienisch auch schreiben gelernt. Und während der Lehre besuchte ich an der Gewerbeschule die Fremdsprachenkurse für Englisch und Französisch.

Ich liebte Sport: Orientierungslauf, Handball, Fussball, Eishockey, Autorallyes. Ich liebe Sport, ich wollte immer Sportler sein.

BERUFSAUSBILDUNG ALS MASCHINENSCHLOSSER

Viele meiner Kollegen mussten nach der Schule handlangern, um zu überleben. Ich und mein Bruder hatten Glück und konnten einen Beruf erlernen. Im ersten Lehrjahr 1941 als Maschinenschlosser bei der Maschinenfabrik Oerlikon (die spätere Brown, Boveri & Cie.) bekam ich 12 Rappen Lohn pro Stunde, im zweiten 15, im dritten 18 und im vierten 21 Rappen.

Quelle: Drei Fotoalben von Raphael Pusterla mit Zeitungsausschnitten, Ranglisten, Fotografien. Kai Jerzö führte am 16/12/2015 zwei Gespräche mit Rafi, die auf Tonband aufgenommen wurden und hier in zusammengefasster Form wiedergegeben werden. Das Interview in dieser Form wurde am 31/3/2021 durch Rafi und seine Frau freigegeben.

FC RED STAR ZÜRICH

Nach der Rekrutenschule ging ich zu Red Star Zürich. Red Star betrachte ich als meinen Stammverein. Die Kameradschaft bei Red Star ist mir viel wert. An eine Monatsversammlung kommen drei Generationen, vierzig Leute. Der heutige Präsident Marcel Corniolei setzt durch, dass alle Spieler unentgeltlich spielen und nimmt in Kauf, dass man auch mal absteigt deswegen.

Kurz nach dem Krieg gingen wir mit Red Star ins Ausland, spielten in Südfrankreich, in Brest, in L'Orient. Da habe ich erlebt, dass es nix zu essen gibt. Da bin ich doch lieber in der Schweiz geblieben.

ZÜRCHER STADTPOLIZIST UND DETEKTIV IM CHREIS CHEIB

1949 hab ich mich auf ein Inserat der Zürcher Polizei gemeldet und wurde Uniformpolizist auf dem Posten Langstrasse. Später kam ich auf die Wache bei der Schmiede Wiedikon. Basis des Polizeiberufs ist die Rekrutenschule, danach bist Du sechs bis acht Jahre Uniformpolizist mit unregelmässigem Dienst. Bei der Staatschutzabteilung im Kriminalkommissariat 3 haben sie mich beigezogen für Übersetzungsdienste, als sie gesehen haben, dass mir Sprachen liegen. Später war ich bei der Kriminalpolizei und da fast 30 Jahre lang Revierdetektiv in den Stadtkreisen 3 und 4, mein Büro lag im dritten Stock beim Kino Kosmos um die Ecke.

BEIM FC POLIZEI

Der Beruf als Polizist machte den Besuch der Trainings nicht ganz einfach. Ich ging zum FC Polizei in Oerlikon. Ein Verein mit vielen starken Fussballern. Ursprünglich spielte der FC Polizei die Firmenmeisterschaft, wurde aber stets Meister. Da regte der Fussballverband an, dass der Klub die normale Meisterschaft spielt. Und so sind wir mit dem FC Polizei aus der 2. in die 1. Liga aufgestiegen.

Die Familie Pusterla am 16/10/1921, rechts Rafis Vater.

Der FC Oerlikon 1926, vorne rechts knieend Rafis Vater, Raffaelle Pusterla.

30/10/1949: Cupspiel Red Star–St.Gallen, 1:2 vor 1400 Zuschauern auf der Allmend Brunau.

Wir hatten am Sonntag immer Doppelspiele mit dem FC Oerlikon, der besser platzierte Verein war jeweils das Hauptspiel. Der erste Match begann um 8.30 Uhr morgens, der zweite um 10.15 Uhr. Da hatte es vielleicht Zuschauer! Da ging keiner in die Kirche.

Beim FC Polizei haben wir hart und ausdauernd trainiert. Nach Trainingsschluss war dann jeweils freiwilliges Schusstraining.

VOM RESERVE- ZUM STANDARDGOALIE BEIM FC WINTERTHUR

Beim Cupspiel FC Winterthur–FC Polizei (5:4 n.V. [0:1, 3:3]), zwei Tage vor meinem dreissigsten Geburtstag, haben wir auf der Schützenwiese ein grosses Match gespielt. Da muss ich bei den Winterthurern Eindruck gemacht haben. Sie haben mich dann kontaktiert und ich habe einiges auf mich genommen, um da spielen zu können. Und so spielte ich mit 33 Jahren dann doch noch meinen ersten Nationalliga-A-Match. Der FCW lag auf dem letzten Platz. Im ersten Jahr unter Lachermeier stiegen wir als zweitletzter ab. Ich spielte ein paar Matches, sonst waren Werder, Walder oder Honegger im Tor. In meinem zweiten Jahr stiegen wir als NLB-Meister unter Vuko wieder auf, da spielte ich alle 26 Meisterschaftsspiele.

FCW-SPIELERTRAINER BRANISLAV VUKOSAVLJEVIĆ

Beim FCW hatte ich zum ersten Mal so was wie ein Goalietraining. Durch meinen Polizeidienst konnte ich das Mannschaftstraining nicht immer besuchen, versuchte aber, wenn immer möglich, anwesend zu sein. Ich ging jeweils am Morgen, bevor ich als Detektiv Nachtdienst hatte, nach Winti zum Goalie-Spezialtraining mit Vuko. Beim Schusstraining schoss Vuko Bälle in Serie.

Ich hatte ein gutes Stellungsspiel und eine gute Faustabwehr, konnte antizipieren, war charakterstark und gab der Mannschaft Rückhalt. Für einen Sieg verdiente man 100 Franken Prämie.

Vuko war ein strenger Trainer. Er sprach gut Deutsch, mit hartem Akzent. Er hatte eine starke Präsenz, war clever und als Spieler Dirigent und Vorbild. Im Match rief er mich «Rééééfff!», wenn's brannte. Vor dem Spiel traf sich die ganze Mannschaft zum Zmittag im Restaurant. Vuko redete nicht viel, aber was er sagte, das sass.

Als es um den Familiennachzug ging, hatte ich mit Vukos Frau zwei drei Mal Kontakt: Ich war ja bei der Fremdenpolizei und gab ihr Auskunft, wie man vorzugehen hat, damit die Familie in die Schweiz nachkommen kann. Vuko selber liess keinen an sich ran.

MIT DEM AUTO VON ZÜRI NACH WINTI

Auf der Fahrt von Zürich nach Winterthur nahm ich jeweils Erwin Bähler, Migg (Emil) Mächler, Bruno Brizzi und manchmal auch Leo Etterlin oder den Sohn eines Vorstandsmitglieds mit zum Training.

Ich war der einzige, der ein Auto hatte. Das waren fabelhafte Fussballer: Brizzi, Etterlin! Etterlin war ein guter, guter Mann, unglaublich schnell! So fuhren wir also zu fünft die alte Landstrasse über Wallisellen, Brüttisellen, Tagelswangen, Kemptthal nach Winti. Meine Autonummer «ZH 818181» habe ich heute noch.

DIE FREUNDIN DER FREUNDIN DES ERSATZTORHÜTERS

Meine spätere Ehefrau, Marlis, habe ich während meiner Zeit beim FC Winterthur kennengelernt. Sie war die Freundin der Freundin von Othmar Werder, dem FCW-Ersatztorhüter. Als selbständige Schneiderin führte sie in Zürich ein eigenes Nähatelier, ganz in der Nähe meines Wohnortes. Nach langjähriger Freundschaft haben wir dann geheiratet. Leider ist Marlis sechs Jahre darauf gestorben.

WEGEN ELSENER WECHSEL ZU YOUNG FELLOWS

Der Nationalgoalie Charly Elsener war zu dieser Zeit in La Chaux-de Fonds nicht glücklich, er sprach auch kein Französisch. Als dann in der Sport-Zeitung stand «Charly Elsener wieder bei Winterthur», da wusste ich, dass meine Tage bei Winti gezählt sind.

Die Young Fellows stiegen dann aus der Nationalliga A ab. Im Goal hatten sie Ramozzi: Ein Bombengoalie, ein Riesentalent! Doch er wurde aus irgendeinem Grund suspendiert, und das war mein Glück.

Am nächsten Tag bekam ich ein Telefonat von YF, was ich denn jetzt machen würde, wo Elsener nach Winti käme? Meine Antwort: «Ja, sicher nicht bei Winti bleiben». Elsener war ein Könner, da wäre ich auf ewig auf der Ersatzbank gesessen… Charly war dann ja nicht lange bei Winti, als Profi konnte er beim GC mehr verdienen, und so ging er dann zum zweiten Mal zu den Grasshoppers.

Bei mir hat Elsener wahrscheinlich seinen berühmten grünen Pullover abgeguckt. Ich hatte diese Farbe bei einem Match in England gesehen und begann dann, einen grünen Pulli zu tragen, meine Frau nähte mir vorne das Clubwappen auf und hintendrauf eine «1» aus Filz. Elsener wurde dann ja als «Charly National im grünen Pulli mit dem roten Schweizerkreuz» berühmt.

Beim Wechsel zu YF schenkte ich Elsener meine Polizeihandschuhe, die hatten den perfekten Grip für Trainings und Spiele in Regen und Schlamm. Und ich hab mir von ihm die langen Töggeli für den tiefen Boden abgeguckt, die hab ich mir danach immer selber gekauft. Später wurden wir Freunde.

23/2/1958: Lausanne–FCW 2:2 (1:0). Pusterla erntet für seinen ersten Match mit dem FCW brillante Kritiken.

28/12/1958: Cup-Achtelfinal FCW–Chiasso 2:2 n.V. (0:1, 1:1) auf schwerem Terrain. Chiasso gewinnt das Wiederholungsspiel in Chiasso 3:0 (2:0).

1958/59: Zum Spitzenspiel FCW–Biel 3:0 (1:0) pilgern bei mildem Frühlingswetter 8300 Fans auf die Schützi.

1958/59: Winterthur–Sion 3:2: Pusterla, Zürcher, Ertug.

1957/58: Pusterla bei seinem ersten Spiel mit dem FCW in Lausanne.

28/12/1958: Das Tor zum 0:1 beim Cup-Achtelfinal FCW – Chiasso 2:2.

Letztes Spiel 1958/59: FCW–Yverdon 3:1 (2:1) vor 3800 Zuschauern im Gewitterregen.

Foto: Meister

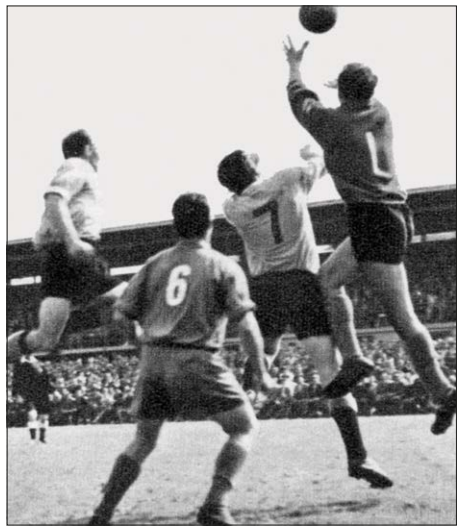

Schaffhausen–FCW 2:5 (0:3), 5700 Zuschauer. Der FCW sichert sich vor 2000 mitgereisten Fans den Aufstieg: Zannin, Walter Wenzler (#6), Wiehler (#7), Pusterla.

1958/59: FCW–Solothurn 4:2 (2:0) vor 4800 Zuschauern. V.l.: Walter Kaspar (#4), Kuhn (#7), Zürcher, Pusterla.

1958/59: FCW–FC Sion 3:2 (2:1) vor 4500 Zuschauern auf der Schützi. *V.l.*: Pusterla, Troger, Wenzler, Ertug, Anker, Gantenbein, Weidmann, Zürcher.

FC St.Gallen 1964/65. Hinten: Otto Pfister (Spielertrainer), Jupp Neuville, Heinz Feurer, Hermann Frick, Walter Müller, Renato Faccin, Migg Scheiwiler (Pfleger), Fredy Brunner (Spiko-Präsident). Vorne: Sepp Küttel, Leo Bauer, Hans Reutlinger, Guido Palatini, René Hamel, Raphael Pusterla.

STANDARDGOALIE BEI DEN YOUNG FELLOWS UND AUFSTIEG IN DIE NLA

Bei den Young Fellows war ich vom ersten Tag an Standardgoalie. Wir stiegen wieder in die NLA auf und spielten da zwei Saisons. Das war eine erlebnisreiche und sportlich erfolgreiche Zeit, da sind Freundschaften fürs Leben entstanden.

WALTER SCHEIWILLER, DER SPORTFOTOGRAF

Den grossen Sportfotografen Walter Scheiwiller habe ich als Goalie bei YF gut kennengelernt. Er stand ja stets neben dem Torpfosten, und beim Corner stellte er sich gerne fünf Meter ins Feld rein, damit er das perfekte Foto schiessen kann.

Hinter ihm standen all die anderen Fotografen, die auch so gute Bilder bekommen wollten wie er. Walti wohnt heute in Zollikon, gleich hier bei mir um die Ecke. Wir trinken gerne mal einen Kaffee zusammen. Er hat zuerst für die Agentur Photopress gearbeitet und dann sein eigenes Fotogeschäft gegründet, da konnte er besser verdienen als bei der Agentur.

Er freut sich, dass nun sein Nachlass geehrt wird und sein fotografisches Erbe entdeckt. Walti hat neben seinen eigenen Fotografien eine riesige Sammlung von frühen historischen Sportfotografien auf Glasplattennegativen. In seiner Sammlung kannst du hunderte Bilder der Schweizer Nati oder des FC Winterthur entdecken, von denen bis heute keine Papierabzüge existieren.

DIE SPORTFOTOGRAFIE-AGENTUREN

Bei den Fotoagenturen ATP am Schaffhauserplatz beim Hotel Zürich, bei Photopress am Limmatquai oder bei Keystone an der Lagerstrasse ging ich jeweils am Montag oder am Dienstag nach einem Match vorbei, um die Aushänge in den Schaukästen und Schaufenstern zu begutachten. Ich war ja als Spitzensportler ein Anfänger, und da ich wusste, dass meine Karriere nicht ewig dauern würde, wollte ich so viel Material wie möglich sichern. Ich war richtig giggerig auf diese Fotos, von denen man da für einen Franken einen Abzug auf Fotopapier kaufen konnte.

ZWEITER GOALIE BEIM FC ST.GALLEN UND AUFSTIEG IN DIE NLB

Der FC St.Gallen wollte nach acht langen und schwierigen Jahren in der dritthöchsten Spielklasse endlich zurückkehren in die Nationalliga. Sie heuerten mich als zweiten Goalie neben Guido Palatini an. Mal spielte Guido, mal ich, und wir schafften in der Saison 1964/65 mit einem 3:2-Sieg im entscheidenden Spiel bei Etoile Carouge die lang ersehnte Rückkehr in die Nationalliga B. Das war ein Riesenfest!

KARRIERENAUSKLANG

Danach spielte ich mit dem FC Red Star in der 1. Liga sechs weitere Jahre Fussball.

Mit Simca hängte ich zehn Jahre in der Firmenmeisterschaft an und spielte danach weitere zehn Jahre lang bei den Senioren des FC Wiedikon.

Dazwischen gab es den einen oder anderen Auftritt mit dem «Club 64», bei dem Prominente wie der Skifahrer Bernhard Russi oder die Radio- und Fernsehlegende Mäni Weber zusammen mit ehemaligen Fussballprofis für einen guten Zweck kickten. Der Luzerner Komiker Emil gab den Platzspeaker. Und die Einnahmen aus den Matches wurden gespendet.»

Foto: A. Möckli

NLB-Meister 1958/59. *(Hinten v.l.):* Vuko (Spielertrainer), Anton Lehr, Erwin Bähler, Leo Etterlin, Romano Marconato, Sepp Zürcher, Rolf Schmid, Othmar Werder, Ernst Schwander, Heinz Akeret, Göpf Jakob (Spiko-Präsident). – *Vorne:* Andreas Gantenbein, Walter Wenzler, Rafi Pusterla, Bruno Brizzi (Captain), Armin Keller, Walter Kaspar, Ernst Rief (Pfleger), Peter Weidmann.

SCHWEIZER MEISTER NLB

SPIELERTRAINER

Branislav Vukosavljevic *19/9/1929

TORHÜTER

Raphael Pusterla *20/12/1925
Martin Strittmatter *17/3/1935
Othmar Werder *6/9/1934

VERTEIDIGER

Romano Marconato *25/5/1937
Horst Münchow *28/11/1927
Peter Weidmann *1/9/1937
Josef Zürcher *15/3/1925

© = Captain

MITTELFELDSPIELER

Erwin Bähler *6/9/1932
Walter Kaspar *18/10/1937
Anton Lehr *30/5/1931
Ernst Schwander *7/10/1933
Walter Wenzler *11/1/1930

STÜRMER

Heinz Akeret *27/2/1934
Bruno Brizzi © *2/11/1933
Leo Etterlin *29/7/1932
Paul Fäh *9/3/1937
Andreas Gantenbein *24/11/1937
Armin Keller *26/7/1938
Emil Mächler
Rolf Schmid *4/11/1939
Branislav Vukosavljevic *19/9/1929

FC Winterthur 1958/59 – Nationalliga B (2. Stärkeklasse) – 1. von 14 (SCHWEIZER MEISTER NLB) → Aufstieg in die NLA
Hinten (v.l.): Raphael Pusterla, Leo Etterlin, Andreas Gantenbein, Erwin Bähler, Ernst Schwander, Josef Zürcher, Peter Weidmann, Branislav Vukosavljevic (Spielertrainer), Othmar Werder.
Vorne: Bruno Brizzi (Captain), Heinz Akeret, Walter Kaspar, Emil Mächler, Walter Wenzler, Horst Münchow.

TRAINER

07.58–04.60 Branislav Vukosavljevic*19/9/1929

05.60–06.60 Max Barras, Gottfried Jakob, E. Probst, Erich Rietmann ad interim

06.60–03.61 Werner Voigt *1918

TORHÜTER

Karl Elsener *13/8/1934

Franz Sandona *29/11/1936

VERTEIDIGER

Harry Koch *2/9/1930

Romano Marconato *25/5/1937

Peter Weidmann *1/9/1937

Josef Zürcher © *15/3/1925

© = Captain

MITTELFELDSPIELER

Erwin Bähler *6/9/1932

Armin Harlacher *9/2/1938

Walter Kaspar *18/10/1937

Anton Lehr *30/5/1931

Kurt Reutimann *7/4/1939

Bernhard Riederer *16/8/1939

Peter Scheverling *17/3/1939

Walter Wenzler *11/1/1930

STÜRMER

Heinz Akeret *27/2/1934

Leo Etterlin *29/7/1932

Andreas Gantenbein *24/11/1937

Armin Keller *26/7/1938

Werner Knobloch *3/9/1933

Felix Morollon *17/4/1934

Manfred Odermatt *26/2/1940

Jürg Peter *24/3/1940

Kurt Scheller *22/3/1932

Rolf Schmid *4/11/1939

Fritz Schumann *9/11/1938

Branislav Vukosavljevic *19/9/1929

FC Winterthur 1959/60 – Nationalliga A (1. Stärkeklasse) – 6. von 14
Hinten (v.l.): Leo Etterlin, Erwin Bähler, Romano Marconato, Harry Koch, Anton Lehr, Branislav Vukosavljevic, Josef Zürcher.
Vorne: Franz Sandona, Walter Wenzler, Walter Kaspar, Charly Elsener, Kurt Scheller, Heinz Akeret, Ernst Rief (Pfleger).
Die Fotografie wurde am 19/9/1959 vor dem Spiel FC Winterthur – BSC Young Boys auf der Schützenwiese aufgenommen (12 000 Zuschauer).

Foto: Walter Scheiwiller

CHARLY NATIONAL

Karl ‹Charly› Elsener lebt sein ganzes Leben lang in Zürich-Schwamendingen. Der FC Winterthur entdeckt den Goalie beim FC Wallisellen. Mit seinen beiden WM-Auftritten 1962 und 1966 wird Elsener zur Schweizer Fussball-Legende. Der Sportjournalist Sepp Renggli beschreibt die Laufbahn seines Freundes…

KARL ‹CHARLY› ELSENER
* 13/8/1934 (Bülach), † 27/7/2010 (Zürich)
Torhüter

	FC Wallisellen Junioren
1951/52–1952/53	**FC Wallisellen** (3. Liga)
1953/54	**FC Winterthur** (NLB)
1954/55–1957/58	**GC Zürich** (NLA)
04.1958–07.1966	**34 Länderspiele** Schweiz
1958/59	**FC La Chaux-de-Fonds** (NLA)
1959/60–1960/61	**FC Winterthur** (NLA ↘)
1961/62–1962/63	**GC Zürich** (NLA)
1963/64–1964/65	**FC Grenchen** (NLA)
1965/66	**Lausanne-Sports** (NLA)
1966/67–1967/68	**FC Luzern** (NLB ↗ NLA)
	SV Höngg (2. Liga)

Quelle: Renggli, Josef: „Charly National", in: Privatarchiv Kai Jerzö; 2010, Zürich. Der Abdruck des Nachrufs wurde von Josef «Sepp» Renggli (* 1/4/1924, † 9/1/2015) autorisiert. Auch der Fotograf Walter Scheiwiller (* 19/7/1922, † 14/9/2018), ebenfalls ein enger Freund von Charly Elsener, bewilligte die Reproduktion seiner Fotos für dieses Buch, «aber bitte in guter Qualität!» Der Kontakt zu Renggli und Scheiwiller wurde durch Rafi Pusterla möglich, der wie Scheiwiller in Zollikon am Zürichsee wohnt.

Die zu hohe Ablösesumme

1959/60 zahlen Winterthurer Mäzene dem FC La Chaux-de-Fonds für die Übernahme von Charly Elsener ein Handgeld von 30 000 Franken. Als GC Zürich im März 1961 Interesse an Elsener zeigt und dieser zu den Zürchern wechseln will, verlangen die Winterthurer 80 000 Franken Transfersumme. GC will nur 45 000 bezahlen und der Klubwechsel droht zu platzen. In der Folge weigert sich Elsener, für den FC Winterthur zu spielen. Schliesslich lassen ihn die Winterthurer für viel weniger Geld und zwei Freundschaftsspiele gegen GC und die GC Reserven nach Zürich ziehen. ⚽

Oberes Bild auf der linken Seite: Walter Kaspar und Charly Elsener 1959/60 auf der Schützenwiese. – *Bild unten links:* Im Trainingslager der Nationalmannschaft für die WM 1966, Magglingen, 18/4/1966. – *Unten rechts:* FCW-Goalie Elsener bei einer Robinsonade 1959/60.

Fotos: WALTER SCHEIWILLER

EINER DER WELTBESTEN GOALIES SEINER ZEIT

Es gab zwei Elsener im Schweizer Elitefussball. Ruedi Elsener, wegen seiner Schnelligkeit auch Turbo-Eisener genannt, trug 48 Mal das rotweisse Nationalmannschafts-Trikot und erzielte acht Tore für die Schweiz; der 19 Jahre ältere Karl absolvierte 34 Länderspiele und verhinderte hundertmal mehr Tore als sein Namensvetter schoss.

Der gelernte Heizungszeichner Karl, Charles, Charly Elsener verdiente seinen Ehrentitel «Charly National» (quasi als Nachfolger von «Ferdy National» Kübler) aus zwei Gründen: Erstens war er mit Abstand der beste und zuverlässigste Schweizer Keeper seiner Epoche, vergleichbar mit Vorgänger Erwin Balabio, zweitens bereiste er in seinem Fussballerleben diesseits des Gotthards fast das ganze Land.

FUSSBALLREISENDER IM EIGENEN LAND

Elseners «Tour de Suisse» begann beim FC Wallisellen. Nach Wallisellen radelte er mit dem Velo von seinem Wohnort Zürich-Schwamendingen, dem er ein Leben lang die Treue hielt. Wegen seiner kleinen Körpergrösse von 1.79m wurde Charly anfänglich als Stürmer neben Aldo Pastega eingesetzt. Nachdem er als Ersatztorhüter eingeschlagen hatte, hütete er aber schon 1952 mit siebzehn Jahren das Tor der Finalmannschaft des FC Wallisellen, welche nach zwei Unentschieden gegen Red Star (1:1) und Industrie (2:2) den Wiederaufstieg in die 2. Liga knapp verpasste.

In der Saison 1953/54 begann Charly Elsener dann beim Nationalliga-B-Klub FC Winterthur seine Karriere zum Weltklasse-Torhüter.

SCHWEIZER MEISTER UND CUPSIEGER MIT DEM GC ZÜRICH

Schon nach einem Jahr wechselte er in die Nationalliga A zum Grasshopper Club Zürich, wo er massgeblich zum Gewinn des Schweizermeistertitels 1955/56 und des Schweizer Cups beitrug.

Sein weiterer Weg führte 1958 nach La Chaux-de-Fonds, 1959 wieder zurück zu Winterthur und 1961 zu den Grasshoppers, dann westwärts 1963 zu Grenchen und 1965 Lausanne, ehe Charlys Fussballodyssee 1968 in der Innerschweiz, auf der Luzerner Allmend, endete.

FCW-CLUBORGAN «Held der Partie FCW–Sunderland 2:1 (2:1) am Sa 7/5/1960 war Torhüter Elsener, der zwei hart getretene Elfmeter und die wuchtigen Nachschüsse unschädlich machte. Leider verletzte er sich dabei. Erwähnenswert, dass Elsener beim frühzeitigen Verlassen des Platzes von den Zuschauern spontaner und langanhaltender Beifall gespendet wurde.»

Neun Stationen für den einem finanziellen Zustupf nie völlig abgeneigten «Amateur»-Goalie, nur deren drei als Berufsmann: Heizungszeichner, Sportartikel-Verkäufer an der renommierten Zürcher Bahnhofstrasse und schliesslich bis an sein Lebensende erfolgreicher Weinhändler.

Im Klubfussball reichte es dem Träger des legendären grünen Pullovers lediglich zu einem einzigen Schweizer Meistertitel. In der Saison 1955/56 liess er pro Spiel im Schnitt 1,28 Tore zu und verhalf damit seinen Vorderleuten Bouvard, Koch, Schmidhauser, Frosio, Müller, Bickel, Winterhafen, Hüssy I und II, Vuko, Ballaman, Duret & Co. zum letzten GC-Championat für sage und schreibe anderthalb Jahrzehnte. In der folgenden Saison hielt Charly noch dichter und kassierte pro Match nur 1,08 Goals, doch konnte auch er den Beginn der glorreichen YB-Ära (viermal hintereinander Schweizermeister) nicht verhindern.

1959/60: Cup-Achtelfinal Urania Genève – FCW 1:0 (1:0).

8/3/1960: AC Bellinzona – FCW 3:0 (2:0).

1/5/1966: FCW – FC Basel 2:0 (0:0).

15/11/1959: FCW–Luzern 2:3 (2:1).

BESTER TORHÜTER AN DER WM 1962 IN CHILE

Grössere Ehren erntete der Zürcher auf internationaler Ebene. Er bestritt das erste seiner 34 Länderspiele am 16. April 1958 in Paris gegen Frankreich und verhalf der Schweiz mit seinen Robinsonaden zum überraschenden 0:0. Nicht einmal Europas Topskorer Just Fontaine konnte Charly bezwingen.

Die letzten Tore seiner Nationalmannschafts-Karriere musste er acht Jahre später entgegennehmen. Am 15. Juli 1966 an der WM in Sheffield, Spanien–Schweiz 2:1. Sanchis und Amanico vergällten Charlys Schweizer Derniere und ermöglichten anschliessend Mario Prosperis Premiere im Schweizer Tor. Als Charly vom Chefredakteur des «Sport», Walter Lutz hörte, dass er gegen Argentinien durch Nachtschwärmer Leo Eichmann ersetzt werden sollte, trat er unverzüglich und definitiv von der Schweizer Nati zurück.

ERST MIT BLOSSEN HÄNDEN, DANN MIT POLIZEIHANDSCHUHEN

Zwischen 1958 und 1966 begleitete Karl Elsener das Schweizer Team auf manchem Höhenflug. Zweimal nahm er an Weltmeisterschaften teil, anfänglich mit blossen Händen. Später trug er voluminöse Polizeihandschuhe, die ihm sein Freund Rafi Pusterla gegeben hatte.

Um den Ball sicherer in Griff zu bekommen, bestrich Charly das Leder bisweilen mit Harz, klebrigem Skiwachs oder Konfitüre. Letztere versüsste allfällige Niederlagen. An der Weltmeisterschaft 1962 in Chile wurde Elsener trotz drei Niederlagen gegen Chile, die Bundesrepublik Deutschland und Italien und trotz acht Gegentoren von der Fachpresse zusammen mit dem Tschechoslowaken Viliam Schrojf zum besten Torhüter des Turniers erkoren.

EIN PELZMANTEL FÜR DIE MAMA

An der WM in England 1966 – Charly war Captain der Nati – verlieh ihm die deutsche Bild-Zeitung den WM-Fairnesspreis. Charly hatte dem Deutschen Wolfgang Overath bei laufendem Spiel den Krampf aus den Beinen massiert. Das imponierte einem deutschen Kürschner so sehr, dass er dem Schweizer einen kostbaren Nerzmantel im Wert von über 10 000 Franken stiftete. Der Spender wohnte in Karlsruhe. Ihm gefiel offenbar Karls Ruhe im hektischen Treiben…

Der Gefeierte freute sich über die wärmende Trophäe, welche er für sein Mami Klara massschneidern liess, und ärgerte sich erst, als er in Kloten das Geschenk für 200 Franken verzollen musste. Hätte die Schweiz damals in Sheffield 5:0 gegen Deutschland gewonnen statt 0:5 verloren, wären die Zollbeamten möglicherweise gnädiger gewesen.

QUALIFIKATION FÜR DIE WM 1962 MIT GEBROCHENEM NASENBEIN

Unvergessen bleiben Charlys Interventionen am 23. Oktober 1961 anlässlich des WM-Qualifikationsspiels Schweiz–Schweden in Bern. Nicht zuletzt dank ihrem hintersten Mann gewann die Schweiz 3:2 und durfte schliesslich zur WM nach Chile fliegen. Bei einem «Head-to-Head-Duell» mit einem hartköpfigen schwedischen Stürmer brach sich Charly das Nasenbein und hielt trotz Hirnerschütterung bis zum glücklichen Ende durch.

Trainer Karl Rappan verliess die Spielerbank, postierte sich (heute streng verboten) beim linken Torpfosten und dirigierte seinen sich halb im Trancezustand befindenden Goalie (schreiend und «telepathisch») zu weiteren Grosstaten.

Angesprochen auf seine Wunschmannschaft sagte Rappan: «Als Tormann würde ich Karl Elsener den Vorrang geben vor allen anderen Hütern, die ich bei mir gesehen habe. Er war äusserst reaktionsschnell mit aussergewöhnlichen grossen körperlichen Qualitäten. Hervorragend waren sein Sprungvermögen und sein Mut. Wenn es wirklich darauf ankam, war er immer in Form!»

Das alles war Karl, Charles, Charly Elsener… und noch viel, viel mehr! Der Schweizer Fussball verlor im Juli 2010 einen seiner wägsten Vertreter.

Foto: Erwin Waeschia

Göpf Jakob und Charly Elsener 1961 auf den Trainingsplätzen hinter dem Tribünengebäude.

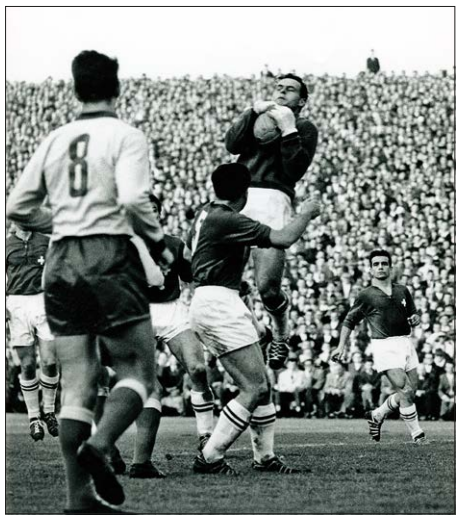

Foto: Walter Scheiwiller

29/10/1961: Schweiz–Schweden 3:2. Hinten Grobety.

Foto: Photopress

Schweiz-Captain Charly Elsener und Spanien-Captain Joaquín Peiró an der WM 66 am 15/7/1966 in Sheffield, England. Die Schweiz verliert mit 1:2.

Foto: Walter Studer

Die Schweizer Nationalmannschaft am 30/5/1962 in Santiago vor dem WM-Eröffnungsspiel gegen Chile. Die Schweiz verliert 1:3. *Hinten (v.l.):* Charles Antenen, Fritz Morf, Rolf Wüthrich, Hans Weber, Norbert Eschmann, André Grobety. *Vorne:* Heinz Schneiter, Charly Elsener, Anton Allemann, Ely Tacchella, Phillippe Pottier.

Foto: Walter Scheiwiller

Beim Qualifikationsspiel für die WM 62 am 29/10/1961 im Berner Wankdorfstadion steht Charly Elsener nach einem Zusammenstoss, bei dem er einen Nasenbeinbruch und eine Hirnerschütterung erleidet, wieder im Goal. Neben dem Tor steht Karl Rappan. Mit einem 3:2-Sieg erzwingt die Nati ein Entscheidungsspiel in Berlin.

TRAINER

05.60–03.61 Werner Voigt *1918
03.61–07.61 Fritz Müller

TORHÜTER

Karl Elsener *13/8/1934 · 23 M 3 C · 3 ⚽
Franz Sandona *29/11/1936 · 1 M
Hans Stutz *25/4/1943 · 1 M
Othmar Werder *6/9/1934 · 1 M

VERTEIDIGER

Max Dolder *6/11/1939
Harry Koch *2/9/1930 · 16 M 1 C
Anton Lehr *30/5/1931 · 20 M 2 C
Romano Marconato *25/5/1937 · 10 M 2 C
Hugo Müller *17/11/1938
Peter Scheverling *17/3/1939
Josef Zürcher *15/3/1925 · 12 M 2 C
© = Captain

MITTELFELDSPIELER

Erwin Bähler *6/9/1932 · 25 M 3 C · 3 ⚽
Hans Gerlach *24/1/1939
Armin Harlacher *9/2/1938
Walter Kaspar *18/10/1937 · 25 M 3 C
Manfred Odermatt *26/2/1940 · 9 M 3 ⚽
Kurt Reutimann *7/4/1939 · 1 M
Bernhard Riederer *16/8/1939
Walter Wenzler *11/1/1930 · 17 M 3 C

STÜRMER

Leo Etterlin *29/7/1932 · 23 M 3 C · 10 ⚽
Andreas Gantenbein *24/11/1937 · 13 M
Markus Hösli *14/4/1940 · 11 M 1 C · 1 ⚽
Ruggero Maffioli *17/1/1942
Felix Morollon *17/4/1934 · 9 M 1 C
Kurt Scheller © *22/3/1932 · 23 M 2 C · 5 ⚽
Theo Schlenz *3/5/1934
Rolf Schmid *4/11/1939 · 20 M 3 C · 8 ⚽
Heinz Schöllhorn *25/5/1937 · 10 M 1 C
Fritz Schumann *9/11/1938
Victor Thomasi *16/4/1941
Adolf Tochtermann *29/1/1937 · 19 M 3 C · 8 ⚽
Heinrich Waser *8/10/1939 · 2 M
W. Zimmermann *18/11/1940

FC Winterthur 1960/61 – Nationalliga A (1. Stärkeklasse) – 13. von 14 → Abstieg in die Nationalliga B
Hinten (v.l.): Probst (Spielkommissionspräsident), Hans Wellauer (Präsident), Fritz Müller (Trainer), Harry Koch, Adolf Tochtermann, Leo Etterlin, Anton Lehr, Andreas Gantenbein, Erwin Bähler, Walter Wenzler. – *Vorne:* Romano Marconato, Markus Hösli, Manfred Odermatt, Kurt Scheller, Karl Elsener, Walter Kaspar, Heinz Schöllhorn, Ernst Rief (Pfleger).

FC Winterthur 1959

Hinten (v.l.): Romano Marconato, Andreas Gantenbein, Paul Fäh, Felix Morollon, Ernst Rief (Pfleger), Emil Mächler. – *Mitte:* Kurt Reutimann, Werner Knobloch, Branislav Vukosavljevic, Josef Zürcher, Leo Etterlin, *, Walter Kaspar, *, Erwin Bähler, Othmar Werder. – *Vorne:* Karl Egl (Begleiter), Rolf Schmid, Jürg Peter, Armin Harlacher, Kurt Berger, Gottfried Jakob (Präsident Spielkommission).

OFFICIAL PROGRAMME
(First published, August, 1948)
Motherwell F.C.
SEASON 1959-60
No. 8 Price Threepence
FIR PARK
MOTHERWELL FOOTBALL & ATHLETIC CLUB LTD
FLOODLIGHT FRIENDLY
MOTHERWELL
versus
WINTERTHUR
FIR PARK, MOTHERWELL
MONDAY, 5th OCTOBER, 1959 Kick-off 7.30 p.m.

SUNDERLAND MANAGER BROWN SAYS

Von Alan W. Brown.

It is with especial pleasure that we greet our Continental opponents today, as it is some time since we had the opportunity of testing our strength against Continental opposition. I look forward to our young boys learning something more about football after having confronted Winterthur and later in the month Rapid Vienna. It is as well that our young Club footballers should learn that there are other types of football than the British style, for I believe that as time goes on, some Sunderland players will be called upon to meet the best Continental opposition at International level, in which case, any such experience which they are beginning to obtain now, will be of tremendous use to them then. There is no doubt that a Continental approach to the game is different from our own, and it is also true that in their case there is more than one approach to foothall amongst their clubs. Their crowds usually tolerate approach work, which requires a build up of many passing movements before a real thrust is given, much more patiently than do our spectators, who seem to appreciate the quick end to end thrusting type of play. I feel, of course, that there is room in any one game for both types to be employed. This however, requires a high standard of perception on the part of the players as to when to adopt the differing methods. Nevertheless, in spite of what our crowds seem to prefer, it is a fact thatt when Continental opposition provides such entertainment against our own players, they are not slow to applaud and to give praise to the visitors. Perhaps the desperate League struggle week by week has too much anxiety in its background for true and loyal supporters to get a grip on themselves and stop worrying if passing movements of some slight risk begin in their own half of the field. In any case, we look furward to a clean and sportsmanlike game tonight.

DAS SPIEL VERSINKT IM NEBEL

Im Cluborgan des FC Winterthur berichtet Erwin Bähler, Spieler der ersten Mannschaft von der Reise nach Schottland und England. Die Resultate auf dem Fussballfeld sind dabei um einiges weniger wichtig als die Erlebnisse, die die Mannschaft zusammenkitten.

SPIELE GEGEN DEN FC MOTHERWELL UND DEN AC SUNDERLAND

Dem FC Winterthur bot sich die einzigartige Gelegenheit, mit seiner ersten Mannschaft auf den Britischen Inseln gegen eine schottische (Motherwell) bzw. eine englische Mannschaft (Sunderland) anzutreten.

Für alle Teilnehmer der 20-köpfigen Reisegesellschaft, die sich aus den Herren Hans Wellauer (Präsident) und Göpf Jakob (Spielkommissionspräsident) von der Vereinsleitung, Trainer Vuko, Masseur Rief und 16 Spielern zusammensetzte, war diese Reise vom touristischen wie vom fussballerischen Standpunkt aus gesehen, sehr interessant und lehrreich.

VON MULHOUSE NACH MANCHESTER

Wir besammelten uns auf dem Flugplatz Blotzheim in Mulhouse bei Basel, um mit dem FC Grenchen und dem FC Luzern zusammen eine DC4-Maschine der Balair zu besteigen, welche uns nach Manchester brachte. Bis auf die Landung, wo offensichtlich der starke Wind dem Piloten einiges zu schaffen machte, verlief der Flug glatt und reibungslos. Sofortiger Transport per Bus zum ‹Tha Grand Hotel›, wo jedermann sein Zimmer bezog und bald danach in den Federn verschwand, denn am nächsten Morgen sollte es frühzeitige Tagwache geben.

Winterthur, Grenchen und Luzern auf dem Weg nach England

s. Der Flughafen Basel-Mülhausen erlebte am Sonntagabend eine wahre Invasion von Fussballern unseres Landes. Gegen 20 Uhr trafen die Mannschaften der Nationalliga-A-Klubs Winterthur, Grenchen und Luzern in Basel ein. Wie bereits gemeldet, nehmen diese drei Vereine an den neun Wettspielen zwischen schweizerischen und englischen Klubs der kommenden Woche teil. Auf dem Flugplatz bot sich uns zuerst Gelegenheit die B-Spieler Koch (Winterthur) und Frey (Luzern) über ihre Eindrücke vom Konstanzer Treffen zu befragen. Wie später Hamel (Grenchen) sind sie der Auffassung, dass der Sieg über Deutschlands B-Elf nur durch den restlosen Einsatz von der ersten bis zur letzten Minute möglich war. Alle drei bestätigten, dass Deutschland B spielte, während die Schweiz gewann. Die gegnerischen Stürmer seien schlechte Schützen gewesen, was die grossartige Abwehrleistung von Torhüter Schneider nicht herabsetzen soll. Leicht hinkend erschien Karl Elsener, nach dessen Aussagen das Spiel im Wankdorf-Stadion recht schwer gewesen sei. Oft habe er sich von seinen Vorderleuten verlassen gefühlt. Als Pech bezeichnete er den zweiten Treffer von Uwe Seeler, da er von dessen Aufsetzer weniger überrascht als getäuscht wurde. Auch ex-Nationalgoalie Erwin Ballabio knöpften wir uns vor und vernahmen von ihm den kurzen Kommentar «systemlos und katastrophal»; nur gerade Schneiter und Ballaman haben nach seiner Ansicht genügende Klasse gezeigt. Die rund 70köpfige Reisegesellschaft wird am Donnerstag wieder heimfliegen. Der ehemalige Trainer Willy Treml sorgte in Basel für alle Vorbereitungen und arrangierte auch die Tournee.

VON MANCHESTER NACH GLASGOW

Nach einem kräftigen englischen Frühstück führte uns der Bus zurück zum Flugplatz. Bei dieser Fahrt fiel uns die grosse Zahl der Sportplätze sofort auf. Nach einer raschen Abfertigung am Flugplatz Manchester flogen wir mit einer Viscount-Maschine der BEA nach Glasgow. Bei der Ankunft warteten bereits Fotoreporter auf uns, welche uns sofort in Beschlag nahmen. Kurt Scheller und Leo Etterlin hatten schon bald die Lacher auf Ihrer Seite, indem sie mit typisch schottischen Mützen für die Tagespresse posierten. Ein Mitglied der Vereinsleitung des Motherwell FC empfing uns und führte uns nach Erledigung der üblichen Formalitäten zum Bus.

DER FIR PARK IN MOTHERWELL

Dann ging's quer durch Glasgow, eine Millionenstadt und bekannt als Zentrum der britischen Schiffbauindustrie, vorbei an den Riesenstadien der ‹Glasgow Rangers› und der ‹Queens Park Rangers›, – dem berühmten Hampden Park – nach Motherwell. Eine kurze Platzbesichtigung des ‹Fir Parks› überzeugte uns von dessen gutem Zustand.

Unsere Hotelunterkunft befand sich interessanterweise nicht in Motherwell selbst, sondern in einem kleinen Dorf namens Strathaven. Nach dem Lunch hiess es, sich auf das Abendspiel gegen den Motherwell FC vorzubereiten. Massage, Bettruhe und ein kleiner Spaziergang sollten dazu beitragen. Die Mannschaft stellte sich den 23 000 Zuschauern vor und wurde mit einem warmen Applaus überschüttet. Überhaupt konnten wir während unserer zwei absolvierten Spiele immer wieder die Feststellung machen, wie sportlich und positiv das Publikum auf der Insel eingestellt ist.

DER FC MOTHERWELL

Zum Team des Motherwell FC ist zu sagen, dass es sich durchwegs um eine Halbprofi-Mannschaft handelt. Jeder Spieler übt nebst dem Fussball noch seinen Beruf aus. Die Mannschaft spielt einen guten und gepflegten Fussball, erstaunlicherweise nicht übertrieben hart, wie es man sich sonst im allgemeinen von schottischen und englischen Mannschaften gewöhnt ist. Nach dem Spiele wurde jeder einzelne Spieler wie Begleiter mit einer schottischen Wolldecke als Geschenk bedacht.

‹DIE DREI TORPEDOS› IM HOTEL ‹ZUM HIRSCHKOPF›

Da sich in Motherwell selbst keine Gelegenheit mehr bot – um 22 Uhr sind sämtliche Lokale geschlossen –, fuhren wir gemeinsam zu unserem Hotel ‹The Bucks Head› in Strathaven zurück, wo ein kleiner Imbiss für uns bereitstand.

Zum Abschluss des Abends fand man sich in der Bar des Hotels zusammen. Trotz der Niederlage herrschte eine gute Stimmung. Der Clou des Abends bildete das Dreigestirn Wellauer (als offizieller Vertreter der Klubleitung), Scheller und Bähler, welche als «The three torpedos» in die Geschichte eingingen.

Der folgende Tag war zur Hälfte als Ruhetag gedacht, um uns von den Strapazen zu erholen, denn am frühen Nachmittag stand uns eine lange Reise bevor. Bereits in aller Frühe des Morgens hatte sich unser Militarist Etterlin von uns verabschiedet, da sein Korporal Kommandant nicht so ohne weiteres auf den einsatzfreudigen Mitrailleur verzichten wollte. Baumeister Wellauer genoss derweil Anschauungsunterricht im modernen Strassenbau und wird diese schottischen Methoden sicherlich bald mit seiner Frauenfelder Baufirma in der Schweiz lancieren.

VON MOTHERWELL NACH SUNDERLAND

Nach dem Mittagessen traten wir zum zweiten Teil unserer Reise an, die uns von Motherwell über Carlisle, New Castle nach Sunderland führte, also direkt durch das Industriezentrum Grossbritanniens an die Ostküste. Sunderland ist eine Hafenstadt mit ca. 180 000 Einwohnern. Die Städte, die wir bei unserer Reise quer durch Nordengland passierten, hinterliessen uns punkto Sauberkeit keinen angenehmen Eindruck. Überall, wo wir hinschauten, trafen wir auf Berge von Kohle, Hochöfen und Fabrikschornsteine, kurz gesagt: Das gesamte Potential der britischen Schwerindustrie vereinigt sich in diesem Gebiet. Die lange Bahnfahrt verbrachten wir meistens beim Kartenspiel und gestalteten sie so ein bisschen kurzweiliger.

ROCK 'N' ROLL IN DER DANCE HALL

In Sunderland wurden wir durch einen Vertreter des Klubs abgeholt, welcher uns gleich ins ‹The Seaburn Hotel› führte, wo wir für zwei Nächte logierten. Nach dem Nachtessen hatten wir Ausgangsbewilligung bis 22 Uhr. Bei einem kleinen Spaziergang entlang der Meeresküste stiessen wir auf eine sogenannte «Dance Hall». Auf dem Programm stand ein Rock-and-Roll-Abend. Uns liess die Neugier nicht in Ruhe, und ehe wir uns versahen, waren wir schon mitten drin. Man stelle sich vor: Eine Tanzfläche in der Grösse eines Konzertlokales, Sitzgelegenheiten sozusagen keine – nur in einem angrenzenden Raum, wo sich die Bar befand, hatte es welche –, die Tänzerinnen und Tänzer auf dem Parkett und rund um die Tanzfläche. Man kam sich vor wie auf einem besseren Jahrmarkt. Der nächste Morgen war für Shopping reserviert, wo trotz Sprachschwierigkeiten Einzelner unsere englischen ‹Pounds› bald einmal aufgebraucht waren.

Das ‹Seaburn Hotel› an Sunderlands Küste.

DAS SPIEL GEGEN SUNDERLAND VERSINKT IM NEBEL

Mit einer leicht umgestellten Mannschaft – bedingt durch eine Verletzung unserer Standardverteidigung – traten wir am Abend gegen den Sunderland Association Football Club (AFC) an. Die Austragung der Partie stand zwei Stunden vor Spielbeginn wegen des allzu dichten Nebels noch in Frage und die Organisatoren erlebten einige bange Minuten. Doch die Sicht wurde wieder klarer, so dass sie noch einmal mit einem blauen Auge davon kamen. Es erschienen trotz des Nebels rund 8000 Zuschauer, die sich an einem guten Spiele ergötzen konnten, welches aber leider 15 Minuten vor Schluss durch den erneut auftretenden sehr starken Nebel doch noch abgebrochen werden musste.

SUNDERLAND WÜNSCHT SICH EIN RÜCKSPIEL IN WINTERTHUR

Nach dem Spiel wurden wir zu einem kurzen Drink ins Klubzimmer eingeladen. Dabei wurde von der Leitung Sunderlands der Wunsch ausgesprochen, im nächsten Frühjahr oder bei sonstiger Gelegenheit zum Rückspiel in der Schweiz anzutreten.

GESTÄRKTER TEAMGEIST

Wir fuhren zurück nach Manchester zum Airport, wo wir wieder auf die Mannschaften des FC Grenchen und des FC Luzern stiessen, mit welchen wir zusammen den Rückflug in die Heimat antraten. Alles in allem war diese Reise ein schönes Erlebnis, welches trotz den sportlichen Misserfolgen für den Kameradschaftsgeist und das bessere Verständnis unter den Spielern nur fördernd war. Im Namen der ganzen Mannschaft möchte ich unserer Klubleitung den besten Dank hierfür auszusprechen. ⚽

In der ‹Libero Bar› steht noch heute die Ehrengabe des Sunderland AFC vom 7/10/1959.

SUNDERLAND AFC – FC WINTERTHUR 3:0

Von Kai Jerzö.

Friendly game – Sunderland (Roker Park), We 7/10/1959, 7.15pm GMT: 8550 spectators.

Tore / Goals: Ambrose Fogarty (1 Goal), Ian Lawther (2 Goals).

Schiedsrichter / Referee & linesmen: W. T. Surtees (Langley Park); A. Bone (Yellow flag), G.A. Charlton (Red flag).

Sunderland: Peter Wakeham #1, Colin Nelson #2, Ken Jones #3, Stan Anderson #4 (46. Martin Harvey), Charlie Hurley #5 (46. Dickie Rooks), Jimmy McNab #6, Clive Bircham #7, Ambrose Fogarty #8 (46. Alan O'Neill), Ian Lawther #9, Ernie Taylor #10, Colin Grainger #11. Trainer / Manager: Alan Winston Brown.

FCW: Karl Elsener #1, Josef Zürcher #2 (Captain), Harry Koch #3, Walter Kaspar #4, Anton Lehr #5, Erwin Bähler #6, Leo Etterlin #7, Walter Wenzler #8, Branislav Vukosavljevic #9, Kurt Scheller #10, Heinz Akeret #11. Reserven / Reserves: Andreas Gantenbein, Werner Knobloch, Romano Marconato, Franz Sandona. Trainer / Manager: Vuko.

Bemerkungen / Remarks: Abandoned due to heavy fog in minute 75.

Das Spiel wurde in der 75. Spielminute wegen Nebels abgebrochen. Nach Aussage von Captain Zürcher war Nebel so dicht, dass man die Hand vor Augen nicht mehr sehen konnte. Das Resultat wurde mit 3:0 gewertet. Diese Aussage wird auch in der Neuen Zürcher Zeitung (NZZ) vom 9/10/1959 aufgeführt. Laut des mir vorliegenden Programms aus der Sammlung von Marcel Weiss, Winterthur, endete das Spiel 9:1 für Sunderland. In diesem Match-Heft ist Scheller handschriftlich mit einem Tor für Winterthur notiert und für den Sunderland AFC sind Fogarty mit drei, Lawther mit zwei und Anderson, Hurley, Taylor und Grainger mit je einem Treffer notiert.

SCHWEIZER MEISTER
NLB Reserven

TRAINER

Willy Macho *14/8/1919

TORHÜTER

Gérald Amez-Droz *29/7/1940 · 26 M 4 C
Heinz Marcolin *5/5/1934

VERTEIDIGER

Harry Koch *2/9/1930 · 24 M 4 C
Anton Lehr *30/5/1931 · 21 M 4 C
Romano Marconato *25/5/1937 · 4 M
Sergio Martinelli *21/3/1935 · 20 M 3 C

MITTELFELDSPIELER

Erwin Bähler *6/9/1932 · 19 M 4 C
Armin Harlacher *9/2/1938 · 3 M
Walter Kaspar © *18/10/1937 · 26 M 4 C
Manfred Odermatt *26/2/1940 · 23 M 3 C
Walter Wenzler *11/1/1930 · 20 M 4 C

STÜRMER

Arthur Heer *15/7/1942 · 9 M 1 C
Charles-André Henry *13/7/1940 · 3 M
Markus Hösli *14/4/1940 · 24 M 4 C
Rolf Kielholz *18/6/1942 · 3 M
Kurt Scheller *22/3/1932 · 15 M 3 C
Theo Schlenz *3/5/1934 · 16 M 2 C
Heinz Schöllhorn *25/5/1937 · 5 M
Adolf Tochtermann *29/1/1937 · 26 M 4 C
Heinrich Waser *8/10/1939 · 7 M 1 C

M = Meisterschafts-, C = Cupspiel

FC Winterthur 1961/62 – Nationalliga B (2. Stärkeklasse) – 3. von 14
Hinten (v.l.): Hans Wellauer (Präsident), Kurt Scheller, Erwin Bähler, Adolf Tochtermann, Manfred Odermatt, Walter Wenzler, Anton Lehr, Ernst Rief (Pfleger).
Vorne: Harry Koch, Willy Macho (Trainer), Walter Kaspar (Captain), Gérald Amez-Droz, Markus Hösli, Heinrich Waser, Arthur Heer. – *Foto:* Privatarchiv Heini Waser.

Weihnachts-Höck 1960 bei Fridolin Krämer
Teambetreuer Fridolin ‹Fridel› Krämer (30/4/1908–25/3/1975) ist lange Jahre der eigentliche «Mentalcoach» der 1. Mannschaft. Die Einladungen bei ihm zu Hause zum heissen Fleischkäse sind legendär. Am 21/6/1966 wird Fridel von FCW-Präsident Wellauer zum Ehrenmitglied des Klubs ernannt.

V.l.: Ernst Rief (Cariva), Adolf Tochtermann, Walter Wenzler, Romano Marconato, Franz Sandona, *, Leo Etterlin, *. *Ganz rechts:* Manfred Odermatt. Auf dem runden Objekt vor Cariva steht geschrieben: «Unserem Masseur, 1. Mannschaft, 1960.»

V.l.: Kurt Scheller, Erwin Bähler, Walter Kaspar, Göpf Jakob, Branislav Vukosavljevic, Ernst Rief. *Fotos:* Erwin Wasescha.

Cariva – Ernst Rief sorgt beim FCW ein halbes Jahrhundert an vorderster Front für Ordnung

Von Kai Jerzö

ALLES HERZBLUT FÜR DEN FCW

Beinahe ein halbes Jahrhundert dient Ernst Rief – in Klubkreisen liebevoll «Cariva» oder «Mister FCW» genannt – dem FC Winterthur als Fussballer, Trainer, Masseur, Teambetreuer, Materialverwalter, Stütze des Platzwartes, Mitgliederaktuar, Statistiker, Schiedsrichterbetreuer und Assistent im Schützenwiese-Restaurant.

ERNST ‹CARIVA› RIEF
*23/1/1924 (Zürich), †30/1/1991 (Winterthur), *Masseur.*

1942/43	**FC Winterthur** Junioren
1943/44–1961/62	**FC Winterthur**
1957/58–1991/92	Teambetreuer **FC Winterthur**

Quellen: Cluborgane des FC Winterthur. Gespräche mit ehemaligen Spielern des FCW (Romeo Ugolini, Sepp Zürcher). Kladden von Cariva, Zeitungsartikelsammlungen und Fotoheft von Cariva. Stadtarchiv Winterthur.

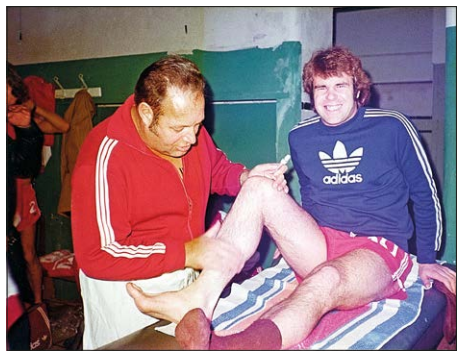

Cariva und Max Meili im Trainingslager in Spanien 1975.

Geboren wird Ernst Rief im Sternzeichen des Steinbocks. 1942 tritt er 18-jährig als Fussballer und Vereinsmitglied in den FC Winterthur ein.

Ab 1957 stellt er sich ganz in den Dienst der ersten und zweiten Mannschaft. Bis 1962 ist er aktiver Fussballer und gleichzeitig während sechs Jahren Trainer der FCW-Reserven. Für die erste Mannschaft wirkt er als Masseur und Teambetreuer, als Materialverwalter und als Stütze des Platzwartes. Auf der Schützi ruft man ihn – nach einem Haaröl-Produkt – liebevoll «Cariva».

DAS HERZ DES FC WINTERTHUR

1963 muss Rief seinen Beruf als Plattenleger wegen eines Skiunfalls in Zermatt und den nachfolgenden Hüftoperationen aufgeben. Danach arbeitet er als Magaziner bei der Maggi Kemptthal.

Ab März 1977 widmet er sich vollumfänglich dem FC Winterthur. Er beweist dabei ausserordentlichen fussballerischen Spürsinn. Manch ein Spieler dankt es ihm später, manch ein Trainer ist froh um seinen Rat und sich nicht zu stolz, diesen einzuholen. Zahlreiche Talente sind von ihm rechtzeitig wieder auf den Boden der Realität geholt worden, und mehr als einer ist auf seinen Wunsch hin zum Coiffeur gegangen oder hat auf seine Zigarette verzichtet.

STATISTIKER UND TEAMBETREUER DER ERSTEN MANNSCHAFT

Als eigentlicher Teambetreuer führt er bis Ende der Saison 1990/91 exakte Statistik über die Einsätze, Tore und Aufstellungen der ersten Mannschaft. Seine Kladden mit schwarzem Wachstuch-Umschlag, die während der Arbeit an diesem Buch in einer Bananenschachtel im Medienraum wiederentdeckt werden, sind die exaktesten Aufzeichnungen über die erste Mannschaft, die es gibt. In Schulheften hat Cariva zudem feinsäuberlich die Matchberichte aus dem Landboten gesammelt und korrigiert: Da kommen einige Hundert falsch kolportierter Spielernamen und Torzuschreibungen zusammen! Nichts widerspiegelt das ständige Auf und Ab beim FC Winterthur besser als Carivas feinsäuberlich nachgeführte Bücher.

CARIVA SORGT FÜR ORDNUNG

Später wirkt er als Mitgliederaktuar, Schiedsrichterbetreuer und zuletzt als Assistent von Josy Koblet im neu aufblühenden Schützenwiese-Restaurant im ersten Stock des Tribünengebäudes.

Hier geniesst er es, mit Freunden zusammenzusitzen und Erinnerungen auszutauschen. Trainer und Präsidenten kommen, Spieler und Vorstände gehen – Ernst Rief bleibt.

Cariva führt von 1957 bis 1991 feinsäuberlich Buch über sämtliche Matches, Resultate, Spielerkader, Einsatzzeiten und Tore der ersten Mannschaft. Diese Hefte können bei weiterführenden Recherchen zum FCW als Ausgangsbasis dienen.

Peter Lattmann beschreibt Cariva im Frühling 1991 im Nachruf im FCW-Cluborgan «Corner»: Cariva ist stets derselbe, ein weicher Kern in einer rauen Schale. Wer sich anständig und korrekt verhält, darf alles von ihm erwarten. Wer es mit ihm verspielt, hat für lange Zeit oder für immer auf der Schützi nichts zu lachen.

Cariva ist einmalig in seinem Rat, dienstbefliessen, hilfsbereit und fair und fast immer mit einem Hauch von Schalk hinter den Ohren.

Er hält sich an Prinzipien, liebt den Alkohol, trinkt einen sauren Most (Apfelwein), wenn das geliebte Haldengut-Bier nicht verfügbar ist und scheut sich nie, seine Meinung zu sagen. Von schriftlichen Verträgen hält er nichts, bei ihm gilt das gesprochene Wort.

NUR DER FCW

Neben der Familie gibt es für Cariva nur den FCW. Er fiebert und leidet mit, hilft, wo er kann. Die schönsten Erlebnisse bescheren ihm die Cupfinals 1968 und 1975, die internationalen Partien um die Sommermeisterschaft zwischen den Saisons und der Alpencup, sowie die Aufstiege in die NLA: «Das Grösste waren für mich die Jahre zwischen den zwei Cupfinals. Da kamen auch noch Leute auf die Schützi. Einmal gegen den FC Biel in einem Cupspiel waren es über 13 000 Zuschauer.»

INTERVIEW MIT CARIVA

Im FCW-Cluborgan «Club-News» von November 1983 beantwortet Cariva einige Fragen:

Was sind deine Hobbys?
«FCW, FCW, FCW, FCW, FCW, FCW, selber kochen, gute Filme am TV anschauen, Hauswart sein.»

Mit wie vielen Trainern hast du bis jetzt zusammengearbeitet?
«Mehr als 20 Trainer und ungefähr 15 Präsidenten.»

Wie viele Spieler konnten deine Hilfe in Anspruch nehmen?
«Mehrere hundert solcher Indianer.»

An welches Spiel denkst du besonders gerne zurück?
«Der Cupfinal 1968 gegen Lugano, der 1:2 verloren ging, geistert noch in meinem Kopf herum. Wenn Caravatti dieses Tor nicht erhalten hätte: Wir wären Cup-Sieger geworden!»

Welches war deine grösste Enttäuschung mit dem FCW?
«Alle Abstiege aus der Nationalliga A waren für mich besonders schmerzhaft.»

Welches lustige Ereignis mit den FCW-Spielern fällt dir ein?
«Vor ein paar Jahren kam Kurt Grünig – ein sehr starker Spieler – einmal angeheitert und verspätet zum Training. Auf seinen angetrunkenen Zustand und die Verspätung angesprochen, meinte er, das habe sich gelohnt, denn er habe einen neuen Supporter gewinnen können.»

An welche entfernten Destinationen hast du den FCW begleitet?
«Vor einigen Jahren habe ich sehr viele Spiele in der Sommermeisterschaft in Polen, Schweden, Dänemark und der Tschechoslowakei verfolgen können. Auch das Trainingslager vor zwei Jahren in Amerika war natürlich eine weite Reise.»

Was sagst Du über das Winterthurer Publikum?
«Am meisten regen mich die 50 bis 100 Zuschauer auf, die jeweils hinter dem Haag (Zaun) ohne Eintritt die Spiele verfolgen.»

DER LETZTE GANG ZUR SCHÜTZENWIESE

Spielertrainer Charly In Albon ist sein 16. direkter Vorgesetzter auf der Schützenwiese. Er freut sich sehr auf ihn und fühlt sich neu motiviert: «Das ist wieder einer, der meine Sprache spricht!». Zu mehr als vier gemeinsamen Trainings sollte es nicht reichen.

Am Mittwochabend des 30/1/1991 wird Carivas tatenfreudiger Einsatz für den FC Winterthur jäh gestoppt. Wenige Tage nach seinem 67. Geburtstag stirbt er auf dem Weg zum Training auf der Schützenwiese unerwartet an einem Herzversagen.

Im Winter 1973 produziert das Fernsehen auf der Schützenwiese für die Kriminalfilmserie «Ein Fall für Männdli» die Folge «Die grosse Chance», mit Ruedi Walter, Margrit Rainer und Inigo Gallo in den Hauptrollen. Drehorte sind der Sandplatz und der Hauptplatz der Schützi im Schnee, sowie die damalige Stadionbar. In der Eingangssequenz sieht man Cariva mit rotweissem FCW-Schal auf der Tribüne sitzen.

Trainingslager Castellón, 1973 *(v.l.):* Max Meili, Jean-Pierre Jungo, Walter Baumann (Finanzen), Cariva, Mandi Odermatt.

In Castellón (Spanien) im März 1973 *(v.l.)*: Dr. Bruno Peter (mit Ball), Cariva, Max Meili, Willy Sommer (Trainer).

SCHWEIZER MEISTER
NLB Reserven

TRAINER

Willy Macho *14/8/1919

TORHÜTER

Gérald Amez-Droz *29/7/1940 · 20 M 2 C
Peter Forrer *1942
Heinz Marcolin *5/5/1934 · 6 M
Hans Stutz *25/4/1943
Marcel Würgler *1938

VERTEIDIGER

Jürg Fehr *31/10/1943
Hans Gerlach *24/1/1939
Walter Kaspar © *18/10/1937 · 24 M 2 C
Armin Harlacher *9/2/1938 · 5 M 1 C
Harry Koch *2/9/1930 · 16 M 2 C
Bruno Meyner *1943 · 5 M
Arnold Rüsch *23/9/1942 · 24 M 2 C

MITTELFELDSPIELER

Arthur Heer *15/7/1942 · 3 M 1 C
Anton Lehr *30/5/1931 · 20 M 1 C
Eduard Scanferla (II) · 1 M
Walter Wenzler *11/1/1930 · 5 M

M = Meisterschafts-, C = Cupspiel

STÜRMER

Erwin Bähler *6/9/1932 · 13 M
Fritz Brändli *21/4/1932 · 25 M 2 C
Markus Hösli *14/4/1940 · 16 M 2 C
Sergio Martinelli *21/3/1935 · 3 M
Manfred Odermatt *26/2/1940 · 26 M 2 C
Angelo Scanferla (I) *24/2/1943 · 1 M 1 C
Fritz Schumann *9/11/1938 · 4 M
Werner Schumann *21/10/1943 · 1 M
Theo Schlenz *3/5/1934 · 19 M 2 C
Ernst Schwander *28/4/1932 · 12 M 2 C
Adolf Tochtermann *29/1/1937 · 25 M 1 C · 22 ⚽
Heinrich Waser *8/10/1939 · 12 M

FC Winterthur 1962/63 – Nationalliga B (2. Stärkeklasse) – 3. von 14
Hinten: Heinz Marcolin. – *Mitte (v.l.):* Angelo Scanferla, Arthur Heer, *, Peter Meili. – *Vorne:* Werner Schumann, Heinrich Waser, Jürg Fehr, Richard Kistler, Peter Furrer, Manfred Odermatt – *Foto:* Fridolin Krämer.

Oben links: 10/11/1963, Moutier – FCW 3:1. Freistosstor von Moutier: FCW-Goalie René Jeker, in der Abwehrreihe Werner Schumann und Toni Lehr (im blauweiss gestreiften FCW-Trikot). *Foto:* Le Démocrate, Delémont. – *Oben Mitte:* 5/5/1963, Moutier – FCW 1:0. Mandi Odermatt. *Foto:* Démocrate, Privatsammlung Toni Gassmann. – *Oben rechts, (v.l.):* 15/10/1967, Moutier – FCW 2:6: Jürg Fehr, Daïka, Timo Konietzka, Herbert Dimmeler. *Foto:* Presseservice Peseux. – *Mitte links:* Jürg Fehr, Walter Kaspar (#3), Herbert Dimmeler, Mandi Odermatt (#5), Jürg Fehr, Dieter Rüefli (alle FCW). – *Oben links:* 20/10/1963, Cup 1/16-Final, FC Zürich – FCW 4:0, Letzigrund, 3600 Zuschauer. FCW-Torhüter Sancassani streckt sich vergebens, Odermatt (#10) und Kaspar (#3) schauen dem Ball nach. – *Unten links:* 13/2/1966, Schützenwiese, Freundschaftsspiel, FCW – FCZ 1:4 (0:2), 3500 Z.; Köbi Kuhn entwischt Mandi Odermatt und düpiert Goalie Peter Forrer, links Jürg Fehr, hinten Richi Kistler. – *Unten rechts:* 11/9/1966, Schützenwiese, FCW – FCZ 2:3 (1:2), 7500 Z.; *V.l.:* Goalie Forrer, Fritz Künzli, Christian Jenni, Jürg Fehr. – *Rechte Seite, oben links:* Vor einem Spiel in Moutier. *(V.l.)* Mandi Odermatt, Peter Forrer, Herbert Dimmeler, Christian Jenny, Walter Rauh, Angelo Scanferlo, Jürg Fehr. *Oben rechts:* Jürg Fehr, Bora Milutinovic (beide FCW). *Unten:* Mandi Odermatt (verdeckt), Jürg Fehr, Walter Kaspar, Hanspeter Truniger (alle FCW).

SEKTOR
C
ESTRAD

TRAINER

08.61–07.63 Willy Macho *14/8/1919

08.63–07.70 René Hüssy *19/10/1928

TORHÜTER

Bruno Bossart · 1 M 1 C

Peter Forrer *1942

René Jeker *6/9/1938 · 11 M

Heinz Marcolin *5/5/1934 · 13 M

Böbi Sancassani · 1 M 1 C

VERTEIDIGER

Jürg Fehr *31/10/1943

Hans Gerlach *24/1/1939 · 1 M

Armin Harlacher *9/2/1938 · 4 M

Walter Kaspar *18/10/1937 · 22 M 2 C

Anton Lehr *30/5/1931 · 14 M 1 C

Bruno Meyner *1943 · 3 M

Arnold Rüsch *23/9/1942 · 19 M 2 C

M = Meisterschafts-, C = Cupspiel, © = Captain

MITTELFELDSPIELER

Arthur Heer *15/7/1942 · 14 M 2 C

Theo Schlenz *3/5/1934 · 11 M 2 C

Werner Schumann *21/10/1943 · 14 M 2 C

Heinrich Waser *8/10/1939 · 23 M 2 C

STÜRMER

Erwin Bähler *6/9/1932 · 18 M 1 C

Robert Ballaman *21/6/1926 · 26 M 2 C

Christian Jenni *1941 · 8 M

Richard Kistler *7/7/1940 · 15 M 2 C

Peter Meili *1943 · 1 M

Hans Müntener *1939 · 11 M

Manfred Odermatt © *26/2/1940 · 24 M 2 C

Walter Rauh *31/1/1939 · 26 M 2 C

Ernst Saner *1943 · 5 M

Fritz Schumann *9/11/1938 · 7 M

FC Winterthur 1963/64 – Nationalliga B (2. Stärkeklasse) – 8. von 14
Hinten (v.l.): Heinrich Waser, Walter Rauh, Manfred Odermatt, Walter Kaspar, Herbert Dimmeler, Werner Schumann.
Vorne: Peter Meili, Peter Forrer, Richard Kistler, Eduard Scanferla, Jürg Fehr, Arthur Heer. – *Foto:* Fridolin Krämer.

TRAINER

René Hüssy *19/10/1928

TORHÜTER

Peter Forrer *1942 · 21 M
Heinz Marcolin *5/5/1934 · 5 M 1 C
Hans Stutz *1943
Marcel Würgler *1938

VERTEIDIGER

Jürg Fehr *31/10/1943 · 23 M
Hans Gerlach *24/1/1939
Hebbler · 2 M
Armin Harlacher *9/2/1938
Stefan Hagmann *1943
Arthur Heer *15/7/1942 · 17 M 1 C
Eduard Scanferla · 16 M 1 C
Walter Kaspar *18/10/1937 · 25 M 1 C
Sergio Mariani *1944
Bruno Meyner *1943 · 1 M 1 C

MITTELFELDSPIELER

Albert Jetter · 3 M
Kurt Mühlhaupt *1943
Manfred Odermatt © *26/2/1940 · 25 M 1 C
Walter Rauh *31/1/1939 · 24 M 1 C
Werner Schumann *21/10/1943 · 18 M

M = Meisterschafts-, C = Cupspiel, © = Captain

STÜRMER

Arnold Bartesaghi *1944
Herbert Dimmeler *21/6/1942 · 23 M
Arthur Heer *15/7/1942 · 17 M 1 C
Christian Jenni *1941 · 16 M 1 C
Richard Kistler *7/7/1940 · 24 M 1 C
Peter Meili *1943 · 17 M 1 C
Ernst Saner *1943
Angelo Scanferla *24/2/1943
Edmond Schütz *1944
Stig Sörensen *10/2/1940 · 2 M
Hanspeter Truniger *1942 · 14 M
Heinrich Waser *8/10/1939 · 19 M 1 C

FC Winterthur 1964/65 – Nationalliga B (2. Stärkeklasse) – 7. von 14
Hinten (v.l.): Hans Wellauer (Präsident), Peter Forrer, Alber Jetter, Walter Kaspar, Christian Jenni, Herbert Dimmeler, Jürg Fehr, Fritz Kehl, Heinz Marcolin, Rene Hüssy (Trainer). – *Vorne:* Heinrich Waser, Manfred Odermatt (Captain), Dieter Rüefli, Anton Rudinski, Richard Kistler.

Flugbild 16/5/1964:
Nationalliga B-Reservenvorspiel
FC WINTERTHUR – FC MOUTIER

Foto: BILDARCHIV ETH ZÜRICH, COMET

SCHWEIZER MEISTER NLB

TRAINER

René Hüssy *19/10/1928

TORHÜTER

Peter Forrer *1942 · 26 M 2 C

Hans Stoller

M = Meisterschafts-, C = Cupspiel, © = Captain

VERTEIDIGER

Jürg Fehr *31/10/1943*18/10/1937 · 26 M 2 C

Fritz Kehl *12/7/1937 · 26 M 2 C

Walter Kaspar *18/10/1937 · 25 M 2 C · 1 ⚽

MITTELFELDSPIELER

Herbert Dimmeler *21/6/1942 · 26 M 2 C · 7 ⚽

Peter Manz · 2 M

Kurt Müllhaupt · 1 M

Manfred Odermatt © *26/2/1940 · 25 M 2 C · 3 ⚽

Ruprecht · 1 M

Bruno Schriber *21/1/1947 · 1 M

Werner Schumann *21/10/1943 · 10 M

STÜRMER

Bernhard Allemann *3/3/1946 · 3 M

Arthur Heer *15/7/1942 · 14 M · 2 ⚽

Richard Kistler *7/7/1940 · 21 M 1 C · 2 ⚽

Dieter Rüefli *9/9/1943 · 25 M 2 C · 15 ⚽

Anton Rudinski *1/10/1937 · 15 M 2 C · 7 ⚽

Bruno Süsstrunk *8/12/1939 · 9 M · 5 ⚽

Hanspeter Truniger *1942 · 16 M 2 C · 9 ⚽

Heinrich Waser *8/10/1939 · 19 M 2 C · 1 ⚽

FC Winterthur 1965/66 – Nationalliga B (2. Stärkeklasse) – 1. von 14 → Aufstieg in die Nationalliga A
Hinten (v.l.): Peter Forrer, Hans Stoller, Walter Kaspar, Werner Schumann, Hanspeter Truniger, Herbert Dimmeler, Jürg Fehr, Heinz Marcolin, René Hüssy (Trainer). – *Vorne:* Arthur Heer, Heinrich Waser, Manfred Odermatt (Captain), Dieter Rüefli, Anton Rudinski, Richard Kistler, Bruno Süsstrunk.

Foto: BILDARCHIV ETH ZÜRICH, 22/5/1964

Foto: BILDARCHIV ETH ZÜRICH, 22/5/1964

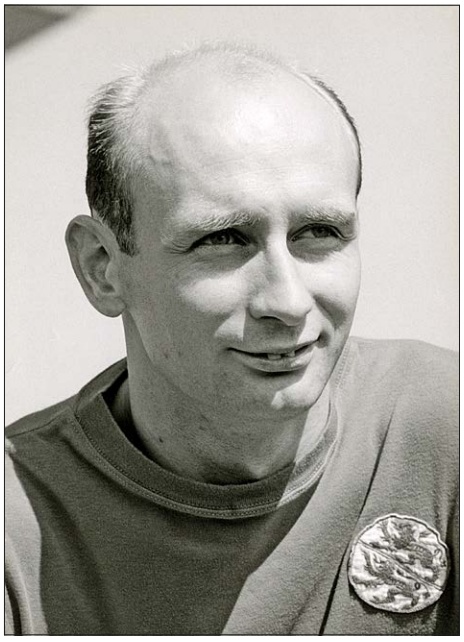

Foto: Walter Scheiwiller

MANFRED ‹MANDI› ODERMATT

*26/2/1940 (Berlin)

1952/53–1954/55	**FC Tössfeld** Junioren
1955/56–1957/58	**FC Tössfeld** (2. Liga)
1958/59	**FC Winterthur** NLB-Reserven
1959/60–1973/74	**FC Winterthur** (NLB↗NLA)
1974/75–1976/77	Spielertrainer **FC Gossau** (1. Liga↗NLB)
1977/78	Trainer **FC Winterthur**
1978/79–1979/80	Spielertrainer **SC Veltheim** (2. Liga)

Mandi Odermatt wird als eines von sechs Kindern in Berlin geboren. Wegen des Kriegs ziehen die Odermatts zurück in ihr Heimatland Schweiz. Mit zwölf Jahren kommt Mandi zum FC Tössfeld, mit 15 spielt er bereits in der ersten Mannschaft. Bei einem Freundschaftsspiel gegen den FCW schiesst er drei Tore und der FCW-Trainer Vuko engagiert den 18-jährigen: Am darauffolgenden Tag erhält er einen Vertrag beim FCW. 1959 spielt er gegen Biel auf der Schützi sein erstes Spiel (0:1). Ursprünglich als Mittelstürmer vorgesehen, spielt er erst als Verteidiger und findet dann seine Position im offensiven Mittelfeld, wo er das Spiel stützt und prägt. Am Ende seiner zehnten Saison wird er 1969/70 wieder als Aussenverteidiger eingesetzt: «Da dachte ich an einen Wechsel oder ans Aufhören.» Trotzdem bleibt Odermatt dem FCW treu: Er spielt in 14 Saisons 345 Spiele mit der ersten Mannschaft – 191 davon in der NLA und viele als Captain – und ist damit der Rekordhalter des Klubs.

Konditionsstark und konstant und stets mit vorbildlichem Einsatz, schaltet sich Mandi als Schaltzentrale im Mittelfeld konsequent in den Angriff ein.

Im Cup-Halbfinal 1967/68 gegen Biel erzielt er mit einem Flatterball aus 25 Metern das Tor zum 2:1-Sieg. Der Landbote schreibt: «Remo Quattropani wurde von seinem viel weniger berühmten Gegenspieler Odermatt glatt ausgestochen.»

Im zweitletzten Match 1973/74 gegen Sion läuft Mandi in der 87. Minute rechts durch und gibt eine Flanke vors Tor, wo Risi das Tor verpasst, das dem FCW die UEFA-Cup-Qualifikation ermöglicht hätte.

1974/75 verhilft Mandi Odermatt Gossau als Spielertrainer zum Aufstieg in die NLB.

Odermatt ist verheiratet, Vater eines Sohnes und ist lange Jahre erst als Mechaniker und dann im Büro bei der Firma Peter Fahrzeugbau AG tätig.

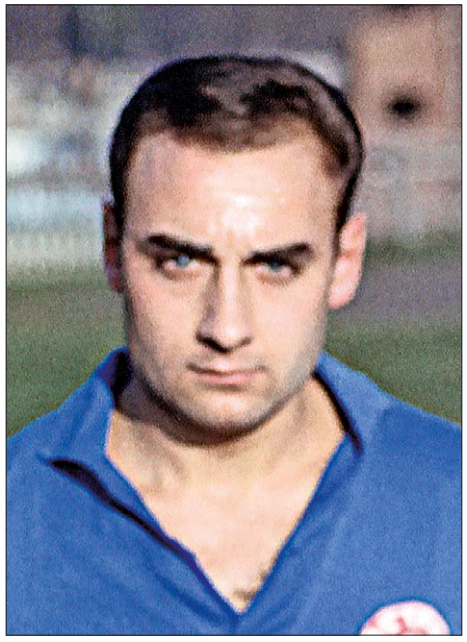

Foto: Fridolin Krämer

HEINRICH ‹HEINI› WASER

*8/10/1939 (Winterthur)

1952/53–1955/56	**FC Phönix** Junioren C, B
1956/57–1959/60	**FC Phönix** (2. Liga)
1956–1960	**Länderspiele** Schweiz Junioren
1958–1960	**Länderspiele** Schweiz Amateure
1960/61–1965/66	**FC Winterthur** (NLA ↘ NLB)
1966/67–1971/72	**FC Frauenfeld** (1. Liga)
1972/73–1974/75	**FC Wülflingen** (3. Liga ↗ 2. Liga)
1975/76–1978/79	**SC Veltheim** (2. Liga)
1978/79	Trainer **FC Phönix** Damen (2.Liga)
1979/80–1982/83	**FC Embrach** (3. Liga ↗ 2. Liga)
1979/80	Trainer **SC Veltheim** Damen (2.Liga)
1983/84	Trainer **FC Beringen** (2. Liga)
1987/88	Trainer **SC Veltheim** (2.Liga)
1991/92	Trainer **FC Embrach** (3.Liga)
1993/94	Trainer **FC Neunkirch** (3.Liga)
1983/84–1988/89	**FC Winterthur** Senioren, Veteranen

Heini Waser wächst zusammen mit seinem Bruder (*1938) in Winterthur auf. Sein Vater ist fussballbegeistert, unterstützt ihn stets. Vuko entdeckt ihn beim FC Phönix, der damals im Winterthur Talgut domiziliert ist. Unter Willy Macho und René Hüssy spielt er mit dem FC Winterthur in der NLA und NLB als rechter Flügel. Heinrich Wasers Stärke sind seine Schnelligkeit, seine Flügelläufe und Flanken und sein stets hundertprozentiger Einsatz.

Als Prokurist und Abteilungsleiter bei der Zürcher Kantonalbank wird er 1966 Chefkassier der Filiale Kloten. Nun erlaubt der Beruf weniger Zeit für Trainings. Waser wechselt zum FC Frauenfeld, dessen Präsident Hermann Wellauer der Bruder von FC-Winterthur-Präsident Hans Wellauer ist. Als Spielerlohn erhält er ein Fixum von Fr. 500.– monatlich. So kann er Beruf und Fussball vereinen.

Im Laufe seiner Karriere spielt Heini als rechter Aussenstürmer (Flügel), rechter Aussenverteidiger (Läufer) und als Mittelfeldspieler. Heini lebt heute in Neftenbach. Aus erster Ehe hat er zwei Söhne (*1965, 1967). Heinrich Wasers Karriere steht stellvertretend für fussballerische Ausnahmekönner auf dem Platz Winterthur in den 1950er- und 60er-Jahren, die versuchen, Leistungssport und Berufskarriere zu verbinden.

ADOLF ‹ADI› TOCHTERMANN

*29/1/1937 (Deutschland)

bis 1958/59	**SpVgg Kaufbeuren**
1959/60	**FC Bayern München** (Oberliga Süd)
1961/62–1962/63	**FC Winterthur** (NLB)
1963/64–1964/65	**1. FC Pforzheim** (Regionalliga Süd)

Adi Tochtermann spielt als Stürmer bei der Spielvereinigung Kaufbeuren, bis er 1959/60 zum FC Bayern München in die Oberliga Süd wechselt und mit dem FC Bayern 16 Spiele bestreitet.

1961/62 kommt Tochtermann als Mittelstürmer zum FC Winterthur. In seiner zweiten Saison beim FCW 1962/63 schiesst er 22 Treffer und wird NLB-Torschützenkönig (als zweiter FCW-Spieler nach Harry Brühlmann, der 1954/55 als Mittelstürmer 26 Treffer erzielt).

1963/64 bis 1964/65 spielt Adi Tochtermann beim 1. FC Pforzheim in der Regionalliga Süd (zweitoberste deutsche Spielklasse).

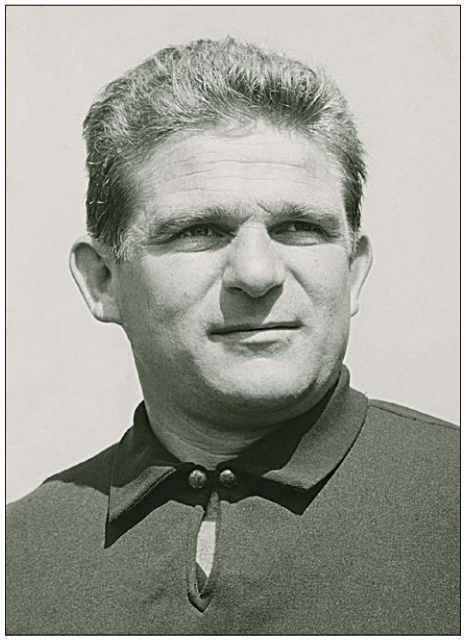

Foto: Walter Scheiwiller

RENÉ HÜSSY (HÜSSY II) – ‹CHRAGEBÄR›

*19/10/1928 (Zürich), † 11/3/2007

	FC Blue Stars Zürich Junioren, **GC Zürich** Junioren
1947/48–1948/49	**GC Zürich** (NLA)
1949/50–1950/51	**Lausanne-Sports** (NLA)
1951/52–1960/61	**GC Zürich** (NLA)
1961/62–1962/63	Juniorentrainer **GC Zürich**
1963/64–1969/70	Trainer **FC Winterthur** (NLB↗NLA↘NLB↗NLA)
04.1970–05.1970	Interimstrainer **Nationalmannschaft**
1970/71–1972/73	Trainer **GC Zürich** (NLA)
06.1973–09.1976	Trainer **Nationalmannschaft**
11.1976–12.1976	Trainer **FC Luzern** (NLB)
09.1977–05.1978	Trainer **BSC Young Boys** (NLA)

Von 1963/64 bis 1969/70 ist René Hüssy Trainer des FC Winterthur. Als guter Taktiker heisst sein Spielprinzip dabei «Sicherheit vor Schönheit». Unter ihm wird der FCW 1965/66 NLB-MEISTER und steigt auf. Nach einer Saison in der NLA steigt die Mannschaft als Zweitletzter wieder ab, wird dann aber 1967/68 erneut NLB-MEISTER. 1967/68 stösst der FCW in den Cupfinal gegen den NLA-Spitzenklub FC Lugano vor. Das Spiel geht 2:1 verloren. 1968/69 und 1969/70 etabliert sich der FCW unter Hüssy in der NLA.

Von Zeitgenossen wird er als «geschickter Psychologe» beschrieben. Luganos Trainer Louis Maurer, bei Lausanne Trainer von Hüssi, meint vor dem Cupfinal: «Als Spieler war Hüssy technisch nicht so gut beschlagen wie manche seiner Mitspieler, aber das machte er durch Einsatz, Zähigkeit und Kampfgeist wett – etwas, das jetzt auch seine Winterthurer Löwen auszeichnet.» Der Landbote schreibt: «Hüssys Gebaren und seine Sätze muten manchmal schroff an, doch handkerum bietet er einen Geistesblitz zum Besten oder reizt einen mit einem trockenen Spruch zum Lachen». Wegen seiner manchmal kauzigen Art nennen ihn die Kollegen liebevoll ‹Chragebär›.

1970 leitet Hüssy für zwei Spiele die Nationalmannschaft. 1970/71 bis 1972/73 trainiert er den GCZ und wird mit dem Klub 1970/71 SCHWEIZER MEISTER.

Von 1973/74 bis 1975/76 ist Hüssy Trainer der Nationalmannschaft: Seine Erfolgsbilanz ist durchzogen, die Schweiz verliert 15 von 24 Spielen.

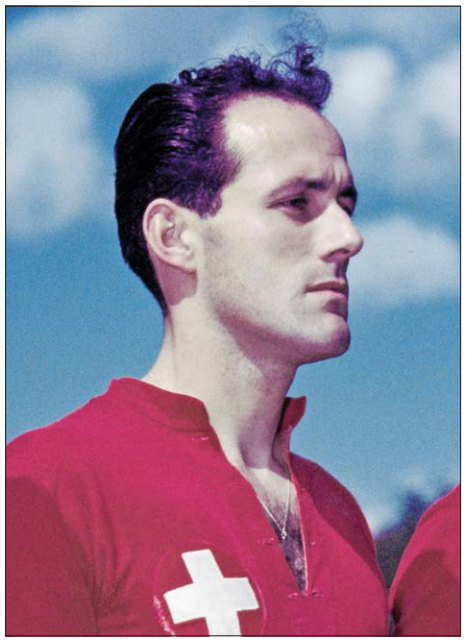

Foto: Bildarchiv ETH Zürich, Comet

ROBERT BALLAMAN

*21/6/1926 (Reconvilier), † 5/9/2011 (Zürich)

1941/42–1945/46	**FC Reconvilier** (3. Liga↗2. Liga↘)
1944/45–1949/50	**FC Biel/Bienne** (NLA)
1948–1961	**50 Länderspiele** Schweiz (18 ⚽)
1950/51–1962/63	**GC Zürich** (NLB↗NLA)
1963/64	**FC Winterthur** (NLB)

Robert Ballaman gilt (neben Eigil Nielsen) als technisch herausragendster Fussballer der 125jährigen Geschichte des FC Winterthur.

Robert Ballaman hat einen starken Antritt, ist schnell und wendig, lauffreudig und ausdauernd. Seine Schusskraft mit beiden Füssen wird von der Presse als «Dynamit in den Beinen» beschrieben. Er brilliert sowohl im Spiel auf engstem Raum als auch mit weiten und sehr genauen Pässen.

1946/47 schiesst Ballaman als linker Aussenstürmer 18 Tore für den FC Biel/Bienne und wird mit dem Klub SCHWEIZER MEISTER. 1949/50 schiesst er erneut 18 Tore für den Klub aus der Arbeiterstadt.

1950/51 unterschreibt er beim NLB-Klub GC Zürich und wird daraufhin aus dem WM-Kader gestrichen. Er schiesst 18 Tore, der GCZ steigt in die NLA auf. 1951/52 wird der Grasshopper Club Zürich MEISTER und CUPSIEGER. Robert Ballaman trägt als zweitbester Schweizer NLA-Schütze mit 22 Toren zum Gewinn des DOUBLE bei.

Bei der WM 1954 ist Ballaman Captain der Nationalmannschaft und schiesst vier Tore in vier Spielen, zwei davon im Viertelfinal gegen Österreich, der als «Hitzeschlacht von Lausanne» in die Geschichte eingeht.

1952/53 schiesst er für den GCZ 16 Tore, 1954/55 zwölf, 1955/56 19 Tore und 1956/57 16 Tore. 1955/56 holen die Grasshoppers erneut das DOUBLE.

Ballaman trägt entscheidend zur Qualifikation an die WM-Endrunde 1962 in Chile bei. Vor dem Turnier aber bricht er sich im April den Knöchel doppelt und fällt für ein Jahr aus.

1963/64 lässt er als 37-jähriger seine Karriere als Spielmacher im Mittelfeld des FC Winterthur ausklingen und beeindruckt mit seinem Können und Einsatz Mitspieler und Fans gleichermassen. Walter Rauh schiesst in dieser Saison 14 Tore.

Robert Ballaman erzielt in seiner Karriere 271 Tore, davon 194 in der NLA. ⚽

JÜRG FEHR

* 31/10/1943 (Weinfelden)

1959/60–1960/61	**SC Veltheim** Junioren
1961/62	**FC Winterthur** Junioren
1962/63–1963/64	**FC Winterthur** Reserven
1964/65–1974/75	**FC Winterthur** (NLB↗NLA↘NLB↗NLA)
1967	**1 Länderspiel** Schweiz B

Jürg Fehr wächst in Winterthur Wülflingen auf, mit einem Bruder und einer Schwester. Mit 15 Jahren beginnt er bei den C-Junioren des SC Veltheim mit dem Fussballspielen. Mit 17 wechselt er auf die ein paar hundert Meter weiter gelegenen Fussballfelder des FC Winterthur.

Als Junior spielt Jürg am linken Flügel. Nach einem Jahr bei den A-Junioren wird er zwei Saisons in der NLB-Reservenmannschaft eingesetzt. Am 6/9/1964 gibt er mit 19 Jahren beim 0:3-Sieg in Schaffhausen sein Debut im ersten FCW-Team.

Zu Beginn spielt er einige Partien als Libero und Vorstopper. In der Rolle des linken Aussenverteidigers, in der der kompromisslose aber stets faire Kämpfer mit seinen Vorstössen in die Offensive oft sein Stürmerblut demonstrieren kann, findet Jürg seine ideale Position.

Als sehr konstanter und stabiler Spieler steht Jürg Fehr immer auf dem Platz, hält dem FCW bei allen Höhepunkten und Tiefschlägen die Treue. Hätte Jürg in einer Mannschaft gestanden, die durchgehend in der NLA gespielt hat, wäre er mit seinen Qualitäten zweifelsohne ein Spieler für den Kreis der A-Nationalmannschaft gewesen.

1974 zwingt ihn ein erstmaliger Schien- und Wadenbeinbruch zu einer Pause. 1975 wird er durch einen erneuten Schienbeinbruch zum Abbruch seiner Karriere gezwungen, was den Vollblutfussballer schmerzt. Für den FCW bestreitet Fehr in der ersten Mannschaft 260 Spiele.

Jürg Fehr macht eine vierjährige Lehre als Elektromonteur in Winterthur und arbeitet dann als technischer Angestellter. 1969 heiratet er und bekommt mit seiner Frau Käthi drei Töchter. Von 1976 bis 2013 führen sie zusammen ein eigenes Geschäft – Elektro Fehr – in Seuzach. Nach dem Abbruch der Fussballerkarriere macht Jürg die Meisterprüfung und legt seine ganze Energie ins Geschäft und in die Familie. ⚽

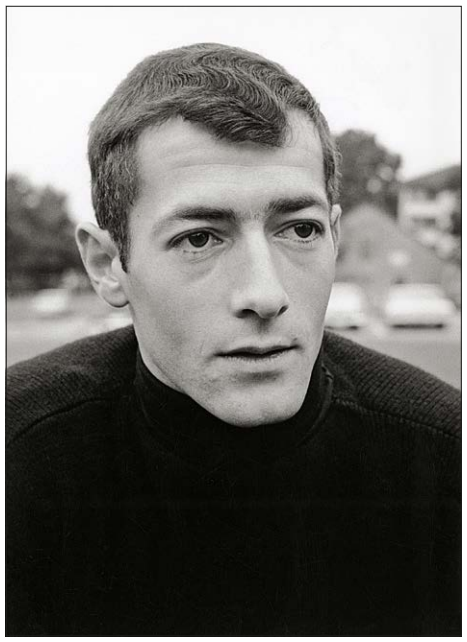

Foto: Walter Scheiwiller

WERNER FREI

*10/6/1944 (Winterthur)

1956/57–1959/60	**FC Tössfeld** Junioren,
1960/61–1963/64	**FC Tössfeld** (3. Liga↗2. Liga)
1964/65–1966/67	**FC Zürich** (NLA)
1967/68–1980/81	**FC Winterthur** (NLB↗NLA↘NLB)

Werner Frei wächst im Stadtteil Tössfeld auf und spielt in der Jugend beim FC Tössfeld. Bereits mit 16 spielt das Goalietalent in der ersten Mannschaft. Werner absolviert eine Lehre als Heizungsmonteur und bildet sich weiter zum Heizungszeichner.

Mit 20 wird Frei zum FC Zürich transferiert. Hier steht ihm Werner Schley vor der Nase. 1965/66 wird er mit dem FCZ SCHWEIZER MEISTER und CUPSIEGER. Dabei steht Othmar Iten im Tor, Werner Frei ist Ersatz. Nach einem weiteren Jahr als FCZ-Ersatzgoalie wechselt Frei 1967/68 zum FC Winterthur, wo er Peter Forrer ersetzen soll. Doch hier wiederfährt ihm das gleiche Schicksal wie beim FCZ, es wird ihm Franco Caravatti vor die Nase gesetzt. 1968/69 dann verdrängt er nach dem Spiel gegen die Young Boys auf der Schützenwiese Caravatti aus dem Tor und steht in der Folge 1969/70 und 1970/71 als Stammtorhüter immer auf dem Platz. Dabei besticht er als kompletter Torwart mit Ruhe und Beständigkeit, spielt zwei grosse Saisons. Danach wird er durch Hans Küng, wieder in die undankbare Rolle als Edelreservist gedrängt.

Werner Frei verrichtet seinen Dienst beim FCW immer ohne Murren und stets mit 100% Einsatz, auch dann, als er eine Weile in der zweiten Mannschaft spielt. Trainer Ohlhauser holt ihn 1975/76 zurück ins erste Team und unter Trainer Schley ist er wieder als Nummer 1 gesetzt. Eigentlich will Frei seine Karriere nach dem Abstieg in die NLB beenden, doch nach dem Ausfall von René Deck stellt er sich unter Trainer Bert Theunissen mit 36 noch einmal als Stammtorhüter zur Verfügung, wird dann gegen das Ende der Saison aber von Ota Danek verdrängt. Frei hängt eine letzte Saison als Ersatztorhüter im ersten Team an und steht damit sagenhafte 14 Jahre lang im Dienst des FCW. Die beiden Ligacup- und Cupfinals verfolgt er jeweils als Ersatztorhüter von der Bank aus.

Werner Frei ist verheiratet und Vater einer Tochter und eines Sohns. ⚽

Foto: Walter Scheiwiller

VELIBOR ‹BORAS›/‹MILU› MILUTINOVIĆ

*7/9/1944 (Bajina Bašta, Jugoslawien)

J1958/59–1959/60	**OFK Beograd** (Jugoslawien)
1960/61–1965/66	**FK Partizan Beograd** (Jugoslawien)
1965/66	→ **OFK Beograd** (Jugoslawien)
1966/67	**FC Winterthur** (NLA ↘)
1967/68–1968/69	**AS Monaco FC** (Division 1 ↘)
1969/70–1970/71	**OGC Nice** (Division 2 ↗ Division 1)
1971/72	**FC Rouen** (Division 2)
1972/73–1975/76	**UNAM** (1a División, Mexiko)
1977/78–1982/83	Trainer **UNAM** (1a División, Mexiko)
1983/84–1985/86	Nationaltrainer **Mexiko**
1987	Trainer **San Lorenzo** (1a División, Argentinien)
1987	Trainer **Udinese Calcio** (Serie B)
1988	Trainer **Atlético Yucatán** (2a División, Mex.)
1988/89	Trainer **Estudiantes Tecos** (1a División, Mex.)
1989/90	Nationaltrainer **Costa Rica**
1991/91–1994/95	Nationaltrainer **USA**
1995/96–1996/97	Nationaltrainer **Mexiko**
1997/98	Nationaltrainer **Nigeria**
1998/99	Trainer **NY/NJ MetroStars** (MLS , USA)
2000/01–2001/02	Nationaltrainer **China**
2002/03–2003/04	Nationaltrainer **Honduras**
2003/04–2004/05	Trainer **Al Sadd** (Q-League, Katar)
2005/06–2006/07	Nationaltrainer **Jamaika**
2008/09	Nationaltrainer **Irak**

‹Milu› kommt 1966 auf Vukos Empfehlung zum FCW. Der technisch brillante Spielmacher hat einen harten platzierten Schuss, sehr gute Übersicht und zeigt grossen Einsatz, ist aber nicht der erwünschte Lenker. Er spielt 25 Spiele und schiesst drei Tore. Nach nur einer NLA-Saison steigt der FCW ab, verliert das Entscheidungsspiel gegen Chaux-de-Fonds, bei dem Boras älterer Bruder Milorad als Verteidiger spielt, mit 1:3. Nach dem Zuzug von Konietzka muss er – als überzähliger Ausländer – den FC Winterthur verlassen.

Zwischen 1986 und 2002 bestreitet er als Trainer mit fünf verschiedenen Nationen die WM und erreicht mit vier Teams die zweite Runde. Mit dem Heimteam Mexiko scheidet er 1986 im Viertelfinal gegen Deutschland im Elfmeterschiessen aus. ⚽

Druckclichées aus den 1920er bis 1950er Jahren

Einige der Fotos, die im FCW-Kluborgan oder in einer der Klubchroniken von 1926 und 1946 abgedruckt wurden, sind heute im Original nicht mehr auffindbar. Nach der Herstellung der Druckplatten aus Zink mit aufgerasterter Bildschicht fanden nicht alle Fotos den Weg zurück ins Archiv. Heute sind diese Bildplatten, die feinsäuberlich in dickes rotes Papier eingewickelt im FCW-Archiv lagern, zum Teil die einzigen erhaltenen Bildnachweise.

Foto: JERZOVSKAJA

Aufs

FC W

Saison

98 99 1900 01 02 03 04 05 06 07 08 09 10 11 12 13 14 15 16 17 18 19 20 21 22 23 24 25 26 27 28 29 30 31 32 33 34 35 36 37 38 39 40 41 42 43 44 45 46 47 48 49 50 51 52 53 54 55 56 57 58 59

Erster Weltkrieg 07.1914 – 11.1918

Zweiter Weltkrieg 09.1939 – 09.1945

SCHWEIZER MEISTERSCHAFT ab 1898/99
FC WINTERTHUR I, RANGIERUNG SCHWEIZ:

(**SCHWEIZER CUP** ab 1925/26, parallel zur Meisterschaft ausgetragen)

11. 15. 21. 15. 22. 17. 1. 4. 1. 2. 4. 4. 16. 13. 7. 9. 2. 1. 13. 3. 10. 4. 21. 7. 19. 19. 21. 21. 25. 25. 19. 25. 47. 27. 33. 37. 27. 26. 25. 35. 40. 40. 46. 40. 40. 35. 41. 51. 59. 31. 29. 19. 22. 18. 25. 21. 15. 11. 13. 15. 6

SERIE A
(Ost / Zentral / West)
1. Stärkeklasse
(10→14→15→16→15→16→15→19→21→23→16→21→23→24→27→33 Teams)
Finalspiele der drei Gruppensieger

SERIE B
2. Stärkeklasse

SERIE C
3. Stärkeklasse

SERIE PROMOTION
2. Stärkeklasse

SERIE C
3. Stärkeklasse

I. LIGA (Ost / Zentral / West), 1. Stärkeklasse (33 Teams)

NATIONALLIGA (NL)
1. Stärkeklasse
(18→16→14→13→12→14 Teams)
1931/32 – 1932/33: Gruppen Ost / West,
Finalspiele (Gruppensieger / I.-Liga-Sieger)
ab 1943/44: Eine NL-Gruppe
ab 1931/32: Profispieler erlaubt

I. LIGA (Ost / West)
2. Stärkeklasse (18→22→24→25 Teams)
Während des Kriegs Mobilisations-meisterschaft mit 5 Regionalgruppen
(ohne Auf- und Abstiegsmöglichkeiten)

II. LIGA, 2. Stärkeklasse

II. LIGA
3. Stärkeklasse

NATIONALLIGA A (NLA)
1. Stärkeklasse
(14→12→14→16→12→10 Teams)

NATIONALLIGA B (NLB)
2. Stärkeklasse
(14→16→14→16→24→20→16→12 Teams)

1. LIGA
(Ost / Zentral / West)
3. Stärkeklasse

Gruppensieger Serie B Ost (FCW II) • **SCHWEIZER MEISTER SERIE C Ost** (FCW III)
SCHWEIZER MEISTER SERIE A • Gruppensieger Serie A Ost
Gruppensieger Serie A Ost
Gruppensieger Serie A Ost
Zweiter Serie B Ost
Schweizer Cup Viertelfinalist
Gruppensieger II. Liga Ost
Zweiter II. Liga Ost
Zweiter II. Liga Ost
Gruppensieger II. Liga Ost
Gruppensieger II. Liga Ost
SCHWEIZER MEISTER I. LIGA • Gruppensieger I. Liga Ost
SCHWEIZER MEISTER NATIONALLIGA B
SCHWEIZER MEISTER NATIONALLIGA B
Zweiter Serie B Ost
Zweiter Serie B Ost
Schweizer Vizemeister Serie A • **Gruppensieger Serie A Ost**
SCHWEIZER MEISTER SERIE A • Gruppensieger Serie A Ost
Zweiter **Serie B Ost**
SCHWEIZER MEISTER SERIE A • Gruppensieger Serie A Ost
Gruppensieger Serie B Ost
SCHWEIZER MEISTER SERIE B • Gruppensieger Serie B Ost

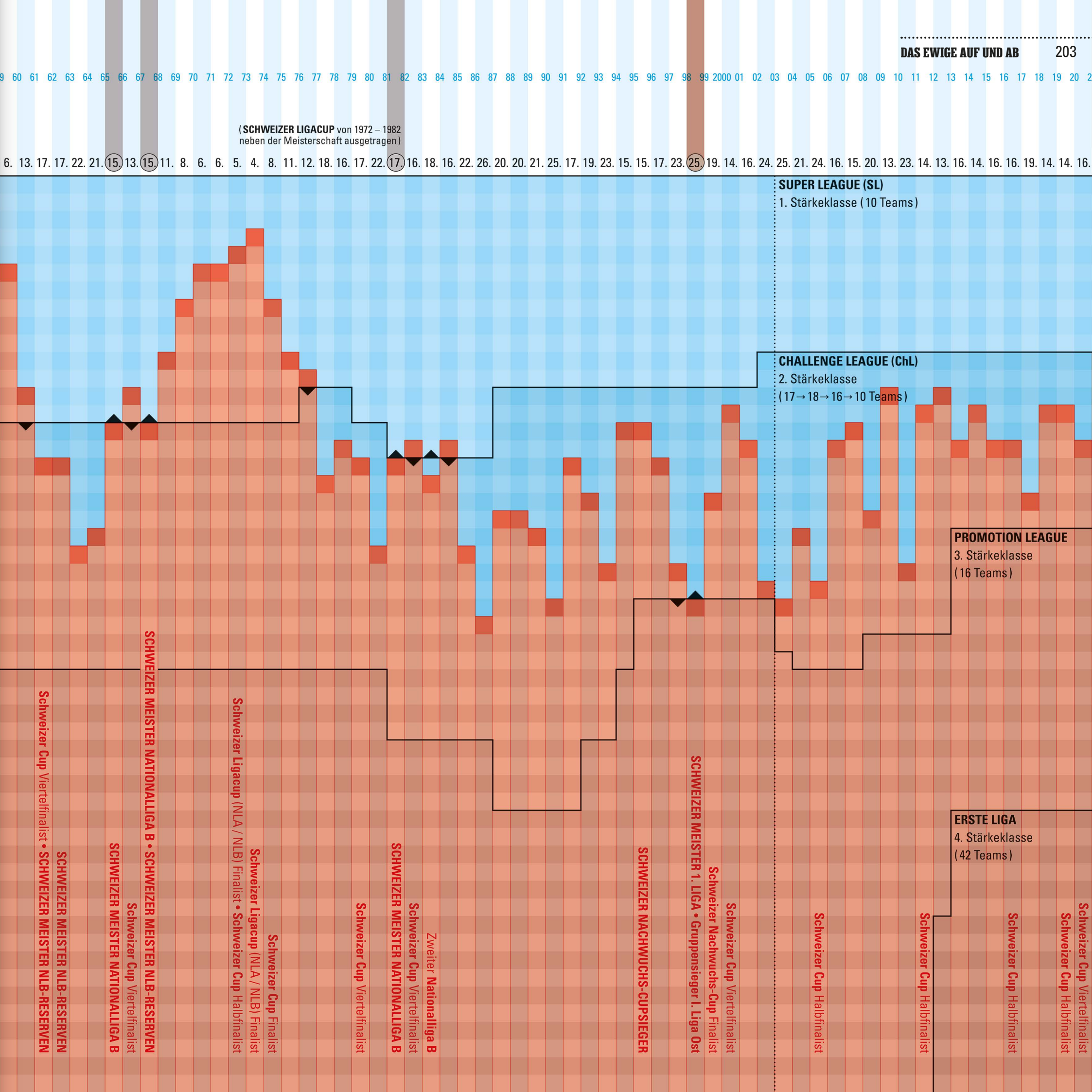
9 60 61 62 63 64 65 66 67 68 69 70 71 72 73 74 75 76 77 78 79 80 81 82 83 84 85 86 87 88 89 90 91 92 93 94 95 96 97 98 99 2000 01 02 03 04 05 06 07 08 09 10 11 12 13 14 15 16 17 18 19 20 2
(SCHWEIZER LIGACUP von 1972 – 1982 neben der Meisterschaft ausgetragen)
6. 13. 17. 17. 22. 21. 15. 13. 15. 11. 8. 6. 6. 5. 4. 8. 11. 12. 18. 16. 17. 22. 17. 16. 18. 16. 22. 26. 20. 20. 21. 25. 17. 19. 23. 15. 15. 17. 23. 25. 19. 14. 16. 24. 25. 21. 24. 16. 15. 20. 13. 23. 14. 13. 16. 14. 16. 16. 19. 14. 14. 16.
SUPER LEAGUE (SL)
1. Stärkeklasse (10 Teams)
CHALLENGE LEAGUE (ChL)
2. Stärkeklasse
(17→18→16→10 Teams)
PROMOTION LEAGUE
3. Stärkeklasse
(16 Teams)
ERSTE LIGA
4. Stärkeklasse
(42 Teams)
Schweizer Cup Viertelfinalist
Schweizer Cup Halbfinalist
Schweizer Cup Halbfinalist
Schweizer Cup Halbfinalist
Schweizer Cup Halbfinalist
Schweizer Cup Viertelfinalist
Schweizer Nachwuchs-Cup Finalist
SCHWEIZER MEISTER 1. LIGA • Gruppensieger I. Liga Ost
SCHWEIZER NACHWUCHS-CUPSIEGER
Zweiter Nationalliga B
Schweizer Cup Viertelfinalist
SCHWEIZER MEISTER NATIONALLIGA B
Schweizer Cup Viertelfinalist
Schweizer Cup Finalist
Schweizer Ligacup (NLA / NLB) Finalist
Schweizer Ligacup (NLA / NLB) Finalist • Schweizer Cup Halbfinalist
SCHWEIZER MEISTER NATIONALLIGA B • SCHWEIZER MEISTER NLB-RESERVEN
Schweizer Cup Viertelfinalist
SCHWEIZER MEISTER NATIONALLIGA B
SCHWEIZER MEISTER NLB-RESERVEN
Schweizer Cup Viertelfinalist • SCHWEIZER MEISTER NLB-RESERVEN

Gasthaus Bellevue
Tellermenü
Kegelbahn
Parkplatz
beim Sportplatz Schützenwiese
Familie E. Kilchenmann-Bucher

Tenti
Für Qualität und Auswahl
Untertor 19 Tel. 22 92 44

Programm Nr. 9 für Sonntag, 29. November 1970

3.00 Uhr Schüler-Vorspiel
Schweizer-Cup-Achtelsfinal

14.30 Uhr **FC Winterthur — FC Zürich**

FC Winterthur
Leibchen: rot
Hosen: weiss

Küng (1)
Odermatt (2) Bollmann (5) Zigerlig (4) Fehr (3)
Wanner (6) Dimmeler (8) Wolf (9)
Rutschmann (7) Konietzka (10) Meili (11)

Schiedsrichter: Anton Bucheli (Luzern)

FC Zürich
Leibchen: weiss
Hosen: weiss

Volkert (11) Künzli (9) Martinelli (7)
Quentin (10) Kuhn (6) Hasler (8)
P. Stierli (3) Baumgartner (5) Kyburz (4) Münch (2)
Grob (1)

Ersatzspieler: Winterthur: Frei (Tor), Oettli (12), Meyer (13)
Zürich: Iten (Tor), Grünig (12), Heer (13)

Kantonsrivalen-Cup-Spiel wurden in
Neue Herrenmode-Bo
che-Delikatessen,
besten zu Ga
Restaurant

Fussball-Club Win
Gegründet 1896
Dreifacher Schweizer Meister im Fussball: 1905/
1907/
1916/
Sportplatz Schützenwiese
Match-Progra
Preis Fr. 1.—
Verlag und Redaktion: Propaganda-Kommission FC

Weitere Angaben dieses Spielers findest Du unter der gleichen Nummer im Fussball-Sammelalbum.
Vous trouverez une hi
de ce

nur hier kleben
coller ici

203
EIGIL NIELSEN
F. C. WINTERTHUR

3. Hallen-Fussball-Cup

Unter dem Patronat und um den Preis des
Sport

Donnerstag, 5. Febr. 1970, 20.00 Uhr
Freitag, 6. Febr. 1970, 20.15 Uhr
Schülervorspiel

Teilnehmende Mannschaften:
FC Zürich, Grasshopper-Club, FC Lugano
FC Winterthur, Young Boys, FC Wettingen

Hallenstadion
Kompletter Spielplan
Sämtliche Aufstellungen

Neuling schafft Sensati

Winterthur schlägt Servette — 34 Tore in erster

1966/67 begann mit einer tollen Sensa-
lte» in Genf den Vizemeister Servette

e wenige Tage vor dem Spiel Winter-
verden ihnen alle noch mehr solche

eheure Torlawine. 34 Treffer schossen
g der «Hattrick»!

Mit 6:0 entliess Meister FCZ Sion. Es war ein ungle
hervorragenden Fussballern und «Amateuren».

Mit einem 6:1-Sieg straften die Young Boys gegen
pessimistischen Voraussagen Lügen.

Zittern mussten die Zürcher Grasshoppers-«Millior
Grenchen in der Pause 2:1 zurück, ehe der grosse U
Sieg kam.

é Hüssy hoffte auf einen Punkt — dann waren

ENF — «Ich dachte vor
el, ein Unentschieden wä-
Und dann gewannen mei-
chen 2:1», strahlte der
urer Trainer René Hüssy
em sensationellen Sieg
hützlinge über Vizemei-
ette Genf.
thur hat diesen Sieg kei-
gestohlen». Der Innen-

sturm Winiger/Dimmeler/Rüefli
heizte der Genfer Verteidiguneg
bös ein, und im Mittelfeld war
«Boras» Milutinovic der grosse
König der Winterthurer. Aus
sechs guten Torchancen, die sich
die Winterthurer schafften, schos-
sen sie durch Dimmeler (10. Min.)
und Rüefli (30. Min.) die Winter-

thurer 2:0-Führung heraus. Des-
biolles gelang zwar nur fünf Mi-
nuten später das 2:1. Dabei blieb
es aber. René Hüssy zur kleinen
Abwehrschlacht in der zweiten
Halbzeit: «Die gute Haltung mei-
nes Teams hat mir gezeigt, dass
wir noch zu einigen Ueberra-
schungen fähig sind.»

Nicht ga
neue Serv
Internation
«Es fehlte
hinten wur
leichtsinnig
werde auch
gen die G
Verteidigun
len!»

urer-Beton
SEL —

rollt
gesp
Theu
Bo
1 T
ag
Sc
Gr

BLICK stellt vor: FC WINTERTHUR

Winterthurer Fussball-Idol: ‚Boras' Milutinovic — Mit ihm oben bleiben

K. Z. WINTERTHUR — Ganz Fussball-Winterthur schwärmt vom 24jährigen Velibor Milutinovic. «Er ist der beste Mittelfeldspieler, den wir je gehabt haben», sagt FCW-Captain Walter Kaspar. «Milu kann alles», attestiert Torjäger Dieter Rüefli dem Jugoslawen.

Foto: JERZOVSKAJA

ROLF BOLLMANN
JÜRG FEHR
WERNER FREI
KURT GRÜNIG
Aktion pro FCW
Bin nicht ansprechbar
FCW hat verloren
Schweizer Fussballsnipel
FC Winterthur
1. Mannschaft
Saison 1972/73
Aktion pro FCW
Bin bester Laune
FCW hat gewonnen
Winterthur
Trainer
Hüssy
Frei 25
Bollmann 21
Lüthi 25
Zigerlig 23
Meili 23
Soom 20
Fehr 26
Dimmeler 27
Odermatt 29
Châtelain 23
Stürmer 34
Rutschmann 21
Konietzka 31
Wolf 21
Oettli 21
F.C. WINTERTHUR
Fussball-Bulletin
F. C. WINTERTHUR
Tribüne
Fr. 12.–
20
Sektor
A
Platz
00903
Auf Verlangen vorweisen
Ohne Coupon ungültig
Guhl & Scheibler AG Basel
1. Jahrgang 1972/73

Foto: JERZOVSKAJA

Unter Präsident Hans Wellauer spielt der FC Winterthur von 1966/67 bis 1971/72 im rotweissen Heimtrikot und im weissroten Auswärtstrikot.
Unter Präsident Urs Naegeli spielt der FCW ab 1971/72 dann auch zuhause in Weissrot. Die Farben des Stadtwappens werden die neuen Klubfarben.

Illustration: JERZOVSKAJA

1966–1976: ZWEI CUPFINALS, ZWEI LIGACUPFINALS

Mit dem Zuzug von Timo Konietzka gelingt es Klubpräsident Hans Wellauer, den FCW in der obersten Landesliga zu etablieren. Die Winterthurer stehen innert einer Dekade in vier grossen Cup-Finals, die sie – wenn auch drei von ihnen äusserst knapp – verlieren. Viele FCW-Junioren bilden das Rückgrat des ersten Teams.

PRÄSIDENTEN

03.1959–02.1970	Hans Wellauer
02.1970–02.1977	Urs Naegeli

TRAINER

07.1963–06.1970	René Hüssy
07.1970–06.1975	Willy Sommer
07.1975–12.1975	Rainer Ohlhauser
01.1976–06.1976	Werner Schley

MEISTERSCHAFT, CUP, LIGACUP

1966/67	13. NLA ↘
17/3/1968	Schweizercup Halbfinal **FC WINTERTHUR – FC BIEL 2:1 (1:1)**
15/4/1968	Schweizercup Final **FC LUGANO – FC WINTERTHUR 2:1 (1:0)**
1967/68	1. NLB (NLB-MEISTER) ↗
1968/69	11. NLA
1969/70	8. NLA
1970/71	6. NLA
1971/72	6. NLA
11/10/1972	Schweizer Ligacup Halbfinal **FC LUZERN – FC WINTERTHUR 0:2**
11/11/1972	Schweizer Ligacup Final **FC BASEL – FC WINTERTHUR 4:1 (3:1)**
1972/73	5. NLA
25/3/1973	Schweizer Cup Halbfinal **FC WINTERTHUR – FC ZÜRICH 1:1 (1:0)**
28/3/1973	Schweizer Cup (Wiederholungsspiel) **FC ZÜRICH – FC WINTERTHUR 1:1 (1:1, 1:1, 2:1 n.V.)**
	Schweizer Ligacup Halbfinal **FC BIEL/BIENNE – FC WINTERTHUR 0:3**
10/10/1973	Schweizer Ligacup Final **GC ZÜRICH – FC WINTERTHUR 2:2 (0:1, 2:2, 2:2 n.V., 5:4 i.E.)**
1973/74	4. NLA
9/3/1975	Schweizer Cup Halbfinal (Hinspiel) **FC WINTERTHUR – BSC YOUNG BOYS 2:1 (1:0)**
12/3/1973	Schweizer Cup Halbfinal (Rückspiel) **BSC YOUNG BOYS – FC WINTERTHUR 0:0**
31/3/1975	Schweizer Cup Final **FC BASEL – FC WINTERTHUR 1:1 (0:0, 1:1, 2:1 n.V.)**
1974/75	8. NLA
1975/76	11. NLA

HANS WELLAUER WIRD NEUER FCW-PRÄSIDENT

Es hat in der Geschichte des FC Winterthur manch eine turbulente Generalversammlung gegeben, und nach solch einer fand sich der damals 32-jährige Hans Wellauer inmitten der Saison 1958/59 in der Rolle des Klubpräsidenten. Dass er es in diesem Amt am längsten von allen, nämlich gleich elf Jahre, aushalten würde, das hätte er sich nicht träumen lassen – schon gar nicht drei Tage nach seiner Wahl, als er ziemlich verlassen auf dem Bahnhofperron stand. Na gut, Spielertrainer Vuko erschien, auch Masseur ‹Cariva› und auch noch Gantenbein. «Wo sind die andern?» erkundigte sich Wellauer, denn schliesslich ging's ans Auswärtsspiel nach Aarau. Die andern, wurde ihm gesagt, die würden in Zürich zusteigen, oder wie Sepp Zürcher aus Lausanne kommen, oder direkt hinfahren. Zum Stammkader zählten damals nebst Vuko und Gantenbein Pusterla, Zürcher, Marconato, Kaspar, Lehr, Wenzler, Etterlin, Brizzi, Akeret, Bähler, Weidmann und Schwander. Etwas anderes erstaunte Wellauer: Nach dem ersten Heimspiel sah er, wie sich die Spieler in alle Winde zerstreuten. «Sie bekamen fünf Franken Spesen, und da verfügte ich, dass das Geld nur bekomme, wer sich nachher im Klublokal einfinde.» Ein Fünfliber war damals noch etwas wert, schliesslich verdiente ein frischgebackener kaufmännischer Angestellter damals um die 600 Franken im Monat. So kamen alle in den ‹Wartmann›, die Anhänger folgten ihnen, liessen manchmal etwas springen, und es entstand ein echter Mannschaftskitt. Der FCW stand bei Wellauers Amtsübernahme an der Spitze der Nationalliga B, stieg am Ende der Saison zum zweitenmal in die Nationalliga A auf und sollte sich dort zwei Jahre lang halten. Selbst wenn man die Inflation in Betracht zieht, gibt heute manch ein Erstligaklub (dritte Schweizer Stärkeklasse) mehr Geld aus als damals der FCW. 1959 belief sich das Budget auf 243 000 Franken. Abgespeist wurden die Spieler mit einem Handgeld und einer Prämie von 100 Franken pro Punkt. Und wenn die Mannschaft auch erstklassig war – im Zug wurde zweiter Klasse gereist.

11/10/1972: Die FCW-Fans freuen sich über die Schweizer Ligacup-Final-Qualifikation.

WIEDERAUFSTIEG IN DIE NLA IM SOMMER 1959

Zur allgemeinen Überraschung hisste sich nach dem Aufstieg der FCW in der Saison 1959/60 gleich auf den sechsten Rang in der damals 14 Teams umfassenden Nationalliga A. Zwölf Siegen standen elf Niederlagen gegenüber, und in Sachen Tore kamen die Zuschauer auf ihre Rechnung – 40:40 betrug das Torverhältnis. Der Rückschlag kam sofort: Mit nur 17 Punkten belegten die Löwen im folgenden Jahr (bei 33:66 Toren) den zweitletzten Rang und kehrten 1960 wieder in die Nationalliga B zurück. Die 1944 gegründete Nationalliga B hatte damals noch einen weit höheren Stellenwert als heute, was sich auch in den Zuschauerzahlen niederschlug. 1961/62 und ein Jahr darauf mischten die Winterthurer an der Spitze mit und verfehlten als Dritter den Aufsteigerplatz nur um einen Rang, dann rutschten sie ins Mittelfeld ab. Trainer kamen und gingen, Vuko, Voigt, Willy Macho und einmal für ein paar Auftritte der Retter so mancher in Not geratener Mannschaften, Max Barras.

RENÉ HÜSSY WIRD NEUER FCW-TRAINER

Und als es wieder einmal knirschte im Gebälk, wurde im August 1963 René Hüssy geholt, dessen einzige Referenz als Trainer war, dass er die Junioren und Reservisten von GC betreut hatte.

Foto: Lajos Kotay

Saison 1972/73: Präsident Urs Naegeli gratuliert Jürg Fehr zum 200. und Mandi Odermatt zum 300. Spiel mit dem FC Winterthur. Rechts Goalie Hans Küng.

Hüssy blieb dem FCW sieben Jahre erhalten, unter ihm setzte ein ungeahnter Aufschwung ein und begann eine Phase der Stabilität. Vorerst allerdings blieb alles wie gehabt: 1966 Aufstieg und 1967 sogleich wieder Abstieg, wie 1958 nach einem Entscheidungsspiel. War es damals Uranias Verlegenheitsmittelstürmer Parlier, sonst Nationalhüter, der mit zwei Toren das Schicksal des FCW besiegelt hatte, so war es diesmal eine Schurkerei. «Eigentlich wäre jenes Entscheidungsspiel gar nicht nötig gewesen. Die Mannschaft war besser als manch anderes Team, aber einzelne Spieler hatten versagt», erinnerte sich Wellauer. Dazu zählte auch Torhüter Peter Forrer. Das Stammkader umfasste damals (Aufstellung nach dem WM-System): Forrer; Kehl, Kaspar, Fehr; Odermatt, Dimmeler; Waser, Rudinski, Rüefli, Allemann, Kistler (Ersatz: Schumann, Süsstrunk, Heer, Truniger). Es war ein schwacher Trost, dass der FCW am sechstmeisten Zuschauer aller Klubs mobilisiert hatte.

WELLAUER HÄLT TROTZ ABSTIEG AN HÜSSY FEST

Trotz dem Abstieg hielt Wellauer an Hüssy fest. Hüssy hatte eine barsche Art, wahrte gegenüber den Spieler Distanz und wurde von ihnen als absolute Autorität akzeptiert. «Die Mannschaft hat nie das Vertrauen in ihn verloren, auch nach dem Abstieg nicht. Natürlich hatte auch er zu lernen und muss dankbar sein, dass man ihm Zeit dafür gab», sagte Wellauer. Man gab Hüssy nicht nur Zeit, sondern auch einen idealen Spieler.

Wellauer hatte nun zweimal einen Abstieg erlebt und suchte nach einem Notausstieg aus dem Lift. Ein wunder Punkt war stets die Besetzung des Ausländerpostens gewesen. «Früher wurde immer ein Ausländer eingekauft nach dem vorhandenen Geld und nicht nach den spielerischen Fähigkeiten. Meistens liessen sich so etwa 20 000 Franken für einen Ausländer lockermachen», erzählte Wellauer. Da kam ein Mäzen namens Fritz Müller wie gerufen. Er war einer vom Donnerstagsclub der Grasshoppers, war dort aber mit einem Vorschlag abgeblitzt und schwor Rache. So offerierte er dem FCW, ihm einen Spitzenmann zu besorgen. Wellauer akzeptierte und nannte es nachher seinen «genialsten Streich». Der Spitzenmann hiess Timo Konietzka, Stürmer von 1860 München, Schütze des allerersten Bundesligators und deutscher Internationaler. Er war für eine geringe Ablöse zu haben, weil er eben eine sechsmonatige Sperre wegen einer Tätlichkeit gegenüber einem Schiedsrichter abgesessen hatte. Als Konietzkas Frau erstmals von Winterthur hörte, rief sie aus: «Winterthur? Nein, wir sind schon versichert!»

DER NOTAUSTIEG AUS DEM LIFT HEISST TIMO KONIETZKA

Konietzka brachte eine absolut profihafte Einstellung mit – kein Wunder: Für ihn hatte die Wahl «Fussball oder Kohlenpott» geheissen. An ihm richteten sich die FCW-Spieler auf, was er sagte und vormachte, galt. Konietzka verdiente die damals unerhörte Summe von 100 000 Franken im Jahr, doch die Investition machte sich bezahlt. Er prägte das Spiel und schoss Tore ab Fliessband. (Er tauchte nicht nur prominent in den Torschützenlisten auf, sondern Jahre später auch in der Hinterlassenschaft des verstorbenen Herrn Müller. Der FCW kaufte ihn zurück und verschachterte ihn später an den FCZ). Im ersten Jahr mit Konietzka wurde der FCW gleich NLB-Meister und erreichte nebst 40 von möglichen 52 Punkten das unglaubliche Torverhältnis von 70:27. Doch nicht der Aufstieg, sondern der Cupfinal blieb als Höhepunkt dieser Saison 1967/68 haften. Auf dem Weg nach Bern hatten die Winterthurer Vaduz (10:1), Amriswil (3:0), Xamax (5:4. n.V., Young Fellows (2:1) und Biel (2:1) weggeräumt.

EINE STARKE GENERATION VON FCW-TALENTEN

Konietzka war der eine Glücksfall, doch es gab noch einen zweiten. Fast gemeinsam waren in Winterthur einige junge Fussballtalente hochgekommen. Einige hatten sich bei GC oder dem FCZ versucht und waren zurückgekehrt: Hüter Werner Frei und die Mittelfeldspieler Herbert Dimmeler und Max Meili. Zum eisernen

15/4/1968: Matchprogramm des Cupfinals 1967/68.

Foto: Walter Scheiwiller

17/3/1968: Cup-Halbfinal FCW– FC Biel 2:1 (1:1) vor 12 000 Zuschauern auf der Schützenwiese.

Die Pokale werden eingeschmolzen

Zum 75. FCW-Jubiläum, Cluborgan, September 1971

In Anwesenheit zahlreicher offizieller Gäste und Fussballveteranen feierte der FCW im Wartmannsaal und in der grossen Festhalle auf der Schützenwiese sein 75-jähriges Bestehen. Der zürcherische Regierungsrat liess sich durch Dr. Arthur Bachmann vertreten, während die Stadtbehörden ihr Interesse am Gedeihen des grossen Platzclubs durch die Anwesenheit von Stadtpräsident Urs Widmer und Stadtrat Dr. E. Huggenberger bezeugten. Auch Alt-Stadtrat Albert Schätti, der den Fussballern im Laufe seiner Amtstätigkeit so manches Spielfeld zur Verfügung gestellt hat, erwies dem Anlass die Ehre seiner Präsenz.

Unter den früheren Präsidenten und verdienten Fussballveteranen bemerkte man bekannte Namen wie Hans Spahni, Louis Daurù, Jakob Stänz, Sutter und Dr. Peter Stierlin, die den FCW seinerzeit zu Erfolgen geführt, seine Spieler und Junioren hingebungsvoll betreut und sich der dornenvollen, administrativ anspruchsvollen Leitung des grossen Clubs, der heute 1000 Mitglieder und 13 Aktivmannschaften zählt, angenommen haben.

Die Anfänge des Fussballsports in Winterthur waren bescheiden. Es ist jedoch eine schöne Leistung, dass man sich in den 1950er Jahren in die Nationalliga hinaufgekämpft hat und seit einigen Jahren in der obersten Spielklasse einen guten Platz behauptet, womit das Winterthurer Publikum fast Sonntag für Sonntag – jährlich sind es rund 100 000 Zuschauer – die Möglichkeit erhält, schweizerischen Spitzenfussball zu sehen. Aus den sachlich knappen Jubiläumsreden und Begrüssungsadressen, in denen man vom früheren Steuermann des FCW-Schiffes, Hans Wellauer, und vom amtierenden Präsidenten, Urs Naegeli, in die beziehungsreiche Geschichte des Clubs eingeführt wurde, klang eine spürbare Sorge über die ungesunde Verkommerzialisierung des Spitzenfussballs, bei welcher der FCW «nie richtig mitmixen konnte», heraus.

Man hat daher von Winterthur aus die Einschränkung der Transfersummen begrüsst, zumal der von einem Zürcher Geldgeber einige Jahre zur Verfügung gestellte Bundesliga-Star Timo Konietzka an den FC Zürich «überging». Andererseits sähe man seitens des Win-

terthurer Platzclubs gerne noch einen grösseren Einsatz der Öffentlichkeit, der Wirtschaft und Industrie für Fussballbelange; man glaubt, dass das «Image» der Stadt durch eine gute Position ihres Spitzenclubs nur gewinnen könnte. Dass die Stadtbehörden redlich bemüht sind, die gegenüber dem Spitzenfussball und seinen Auswüchsen kritisch eingestellte Winterthurer Bürgerschaft umzustimmen und auf die grossen sportlichen Verdienste der Freunde vom runden Leder hinzuweisen, war aus der Gratulationsadresse von Stadtpräsident Urs Widmer ersichtlich. Der Redner appellierte an das Verständnis für das «Zusammenspiel von aktivem und passivem Sport», das als Ansporn wirkt und in der Arbeit der unzähligen Clubs der unteren Ligen ihre Rechtfertigung findet.

Im Namen der Nationalligaclubs rückte Dr. Sulzer, auch einer, der seinerzeit als Gymeler «schwarz» dem Fussballsport fröhnte, die Position des FCW im schweizerischen Fussballsport ins richtige Licht. Unter den 56 Clubs, die der Nationalliga bisher angehört haben, nimmt der FCW mit drei Meisterschaftstiteln und einem Platz im Cupfinal einen sehr achtbaren Platz ein; nur sechs Nationalligaclubs haben es weiter gebracht. Ein Sprecher der Winterthurer Fussballer würdigte das gute Verhältnis des FCW zu den unteren Ligen, die im Austausch von talentierten Spielern nicht nur Gebende, sondern auch Empfangende sind.

Auch Gemeinderatspräsident Fritz Höner lobte als Präsident der Genossenschaft Schützenwiese das gute Verhältnis des FC Winterthur zu den Zweitligaclubs.

Erwähnenswert ist auch das Detail aus der Zeit des Zweiten Weltkrieges, als man sich wiederholt an gemeinnützigen Aktionen beteiligte und 1942 bei der grossen Altmetallsammlung für die Industrie 65 Pokale auf den Altar des Vaterlandes legte.

Nicht vergessen seien auch die guten Wünsche aus der grossen Schwesterstadt Zürich, von Grasshoppers und FC Zürich, dessen Präsident, Edy Nägeli (ein ehemaliger Winterthurer Junior) die Geschicke der Winterthurer mit freundschaftlicher Aufmerksamkeit verfolgt. So darf der Stadtclub mit der Gewissheit ins vierte Vierteljahrhundert eintreten, dass er von vielfältigen Sympathien getragen wird. ⚽

Bestand hatten schon immer Jürg Fehr und Mandi Odermatt gehört. Nun kamen noch Ernst Rutschmann und Max Oettli dazu. Bis auf Frei liefen sie alle vor 34 000 Zuschauern im Wankdorf-Stadion ein, als es um den Cupfinal gegen Lugano ging. Der Autor dieser Zeilen war zur Mannschaftssitzung zugelassen, und ihm bleiben vor allem zwei Aussprüche Hüssys in Erinnerung. Zu Oettli gewandt, sagte er: «Max, wenn du drei Gegner umdribbelt hast und begegnest wieder dem ersten, dann hast du etwas falsch gemacht!» Und Konietzka informierte er, dass «Coduri ein Fauteuil-Libero ist mit nur einem Fuss. An dem gehst du links vorbei und hast freie Bahn.»

KARL GROB GING DANN DOCH ZUM FCZ

Leider wurde ein anderer Rat nicht befolgt, den Konietzka von sich gab: «Luttrop muss man vor dem rechten Fuss stehen, links schiesst er nicht.» Luttrop erzielte das Führungstor, Dimmeler glich aus, und entgegen dem Spielverlauf gelang nach einem ungeahndeten Foul an Zigerlig Simonetti der Siegtreffer. Dabei meldete sich wieder das Hüterproblem. Hüssy war zuletzt mit Franco Caravatti nicht zufrieden gewesen und hatte vor, Werner Frei ins Tor zu stellen, der via Tössfeld und den FCZ zum FCW gekommen war, und erst noch gratis. Der FCW war sich nämlich schon mit dem späteren Nationalhüter Karl Grob einig gewesen, als er ihnen von FCZ-Präsident Edy Naegeli nicht ganz gentlemenlike noch weggeschnappt wurde. Naegeli beruhigte sein schlechtes Gewissen, indem er den Winterthurern Frei abtrat. Doch just vor dem Cupfinal, in Solothurn, machte Frei eine schlechte Figur, und so bekam Caravatti den Vorzug. Er überzeugte jedoch bei beiden Gegentoren zum 2:1-Sieg Luganos nicht.

HÜSSY BEURTEILTE DAS TALENT, WELLAUER DEN CHARAKTER

«Hauptsächlich durch dieses Spiel haben wir uns viele Sympathien geholt, die uns später geblieben sind», urteilte Hüssy später. Die Cupfinal-Mannschaft von 1968: Franco Caravatti; Fritz Kehl, Hansueli Havenith, Hilmar Zigerlig, Jürg Fehr; Manfred Odermatt, Herbert Dimmeler; Max Meili, Ernst Rutschmann, Timo Konietzka, Max Oettli (Bruno Schriber). Der FCW war auf Offensive ausgerichtet und schlug diese Marschrichtung auch gegen höher klassierte Gegner ein. Und falls die Stürmer nicht für Furore sorgten, dann der sprunggewaltige Hans Küng im Tor oder Hilmar Zigerlig, der als hinterster Mann manchmal die haarsträubendsten Sachen produzierte. Er war den Grasshoppers für einen Tausender abgeluchst worden. Havenith hatte 15 000 gekostet – die Ablösesummen bewegten sich noch in kleinem Rahmen. Einer der teuersten Transfers unter Wellauer war Winiger, der für 40 000 Franken geund für 80 000 verkauft worden war. Bei der Verpflichtung Auswärtiger herrschte eine ideale Arbeitsteilung: «René beurteilte das Talent, ich den Charakter», erzählte Wellauer.

DER FCW ETABLIERT SICH IN DER NATIONALLIGA A

Die NLA-Saison 1968/69 gestaltete sich wieder als Zitterpartie mit nur fünf Siegen, zwölf Unentschieden und neun Niederlagen bei 28:43 Toren. Erst im letzten Spiel konnte der Ligaerhalt gesichert werden. Doch in den folgenden zwei Spielzeiten lieferte der FCW identische Bilanzen von elf Siegen, fünf Unentschieden und zehn Niederlagen ab, bei 50:41 respektive 36:38 Toren, was den Rängen acht und sechs entsprach.

Nach der Saison 1969/70 traten sowohl Wellauer als auch Hüssy zurück; Hüssy führte daraufhin GC zum Meistertitel und amtete eine Zeitlang auch als Nationaltrainer. Die beiden übergaben ihren Nachfolgern eine in der Spitzenliga solide verankerte Mannschaft, die auch auswärts frech auftrat und überraschend Punkte holte. Auf der Schützenwiese lockten die Spiele nicht selten zwischen 8000 und 10 000 Zuschauer an, zum 2:1 gewonnenen Halbfinal gegen Biel waren es 12 500 gewesen, und ein Spiel gegen YB wurde von über 14 000 besucht. In Hüssys letzter Saison 1969/70 lag der FCW, nun zusätzlich mit dem einstigen FCZ-Star Klaus Stürmer als Spielgestalter, vorübergehend gar auf Rang eins.

«DER NACHWUCHS MUSS AUS DER REGION KOMMEN»

Foto: Walter Scheiwiller, Privatsammlung Herbert Dimmeler

6/2/1970: Der FCW gewinnt das 3. Zürcher Hallenturnier. *Hinten (v.l.):* Cariva (Masseur), Rolf Bollmann, Mario Rohrer, Roland Wolf, Jürg Fehr, Herbert Dimmeler, Claude Châtelain, Hilmar Zigerlig, René Hüssy. *Vorne:* Ernst Rutschmann, Bruno Lüthi, Hans Küng, Timo Konietzka, Max Meili, Kurt Soom. Es fehlen Frei, Odermatt, Oettli und Stürmer.

Matchplakat des 3. Hallenturniers in Zürich-Oerlikon 1970.

«Aus der Sicht des Trainers war dies die beste Saison. Die Basis zum Erfolg waren die Kondition und Spieler mit viel Fussballverstand», versichert Hüssy. «Wir spielten mit einem Libero, deckten die gegnerischen Stürmer, und ein Inside war eher defensiv und der andere offensiv ausgerichtet. Vorne hatten wir einen Mittelstürmer, natürlich Konietzka, und zwei echte Flügel. Jeder Posten war gut besetzt, und zwei oder drei konnten auf verschiedenen Posten spielen. Sie trainierten unter schweren Bedingungen, auf dem Sandplatz, und ich sagte immer: Was ihr hier könnt, das könnt ihr erst recht auf dem Rasen. Die Mannschaft hat gut zusammengepasst, und das Prinzip war: Wenn sie den Ball hatten, so sollen sie etwas machen damit.» Punktuell wurde die Mannschaft mit Auswärtigen verstärkt, doch auch als Hüssy die Mannschaft im Sommer 1970 seinem Nachfolger Willy Sommer überliess, standen jeweils zwischen sieben und neun Spieler aus der Region Winterthur auf dem Platz. Hüssy predigte und predigt es noch immer: «Ein Klub wie der FCW muss den Nachwuchs aus der Region beziehen. Als ich ging, lebte der Grossteil in Winterthur, und auch den zwei Auswärtigen habe ich klar gemacht, dass sie sich in Winterthur zeigen müssen und nach einem Spiel oder Training nicht gleich wegfahren sollen.»

DAS GELD UND DIE STÄNKERER

Das Ausgabenbudget war inzwischen auf rund 700 000 Franken angewachsen, zum Handgeld kamen ein Fixum und Prämien von 200 Franken pro Punkt dazu. Doch ausser Konietzka gingen alle noch einem Job nach oder steckten in der Weiterbildung. Dennoch konnte die Rechnung jeweils nur durch Spielerverkäufe ausgeglichen werden. Mit dem Wechsel von Wellauer zu Urs Naegeli hoffte man, ein in den hiesigen Wirtschaftskreisen fest integrierter Klubpräsident könnte diese eher zu verstärkter Unterstützung bewegen. Wellauer blieb fortan als Ehrenpräsident im Hintergrund und griff in späteren Jahren oft mit Rat und Tat ein. Dass er es aber so lange ausgehalten hatte, so glaubt er, hatte mit seinem Wohn- und Geschäftssitz in Frauenfeld zu tun. Nie sei er in Winterthur an einem Stamm gesessen und habe vielleicht etwas Ungeschicktes gesagt. Mit dieser Feststellung schoss er auch einen Pfeil Richtung Kritiker: Selbst in Zeiten des grössten Erfolges wurde das Tandem Wellauer–Hüssy häufig befehdet, auch aus Supporterkreisen – doch die Stammtisch-Revoluzzer blieben an Generalversammlungen stets stumm. Und es sollte nicht lange dauern, da hätten sie sich wohl am liebsten die Zunge abgebissen und die Wellauer-Hüssy-Zeiten sehnlichst wieder herbeigewünscht. Dem gewohnten Auf und Ab hatten sich die beiden, Hüssy und Wellauer, nicht entziehen können, doch ihre Hinterlassenschaft war solide – finanziell und sportlich.

75 Jahre FCW

Bunte Abende

Festhalle Schützenwiese Winterthur
20., 21., 22. August

Freitag, 20. August 19.00 Uhr
Samstag, 21. August 18.00 Uhr

Grosses FCW-Pop-Festival
TANZ
mit den Star-Orchestern **Audience** (England) / **Gli Astrali** (Italien) / **Toad** (Schweiz) / **Brynn Hill Set** (die beste Winterthurer Pop-Gruppe) / **Tony Vescoli** (der ehemalige Bandleader der Sautereiles) **Big Town Set** (bestes Jugendtanzorchester in der Schweiz) / **Riverhouse-Jazzband** / Präsentation: **Tony Vescoli.**

Sonntag, 22. August 19.00 Uhr

Schauturnen der «Günthard-Boys»
Trio Eugster spielt seine Erfolgsschlager
Tanz mit dem Orchester The Five Tommys

Fr. 27., Sa. 28., So. 29. August

Weitere **Attraktionen mit Stars von Radio und Fernsehen**

P – Festwirtschaft | Grosse Tombola | Vorverkauf: E. Lunardi Cigarrenhaus, Untertor 15 Telefon (052) 22 65 68

Das FCW-75-Jahre-Jubiläumprogramm 1971.

Foto: Erwin Wasescha

Der Frauenfelder Bauunternehmer und FCW-Präsident Hans Wellauer (*7/2/1926 Frauenfeld, †9/2/2014) mit seiner Frau Els Wellauer-Scheuber am Winterthurer Alpha-Turnier. Ab 1971 ist Wellauer auch Mitglied des Schweizer Nationalliga-Komitees.

Foto: Walter Scheiwiller

FC Winterthur 1967/68 *(v.l.):* Franco Caravatti, Werner Frei, Hansueli Havenith, Max Oettli, Timo Konietzka, Hilmar Zigerlig, Jürg Fehr, Max Meili, Manfred Odermatt, Bernhard Allemann, Bruno Schriber, Carlo Rognoni, Fritz Kehl.

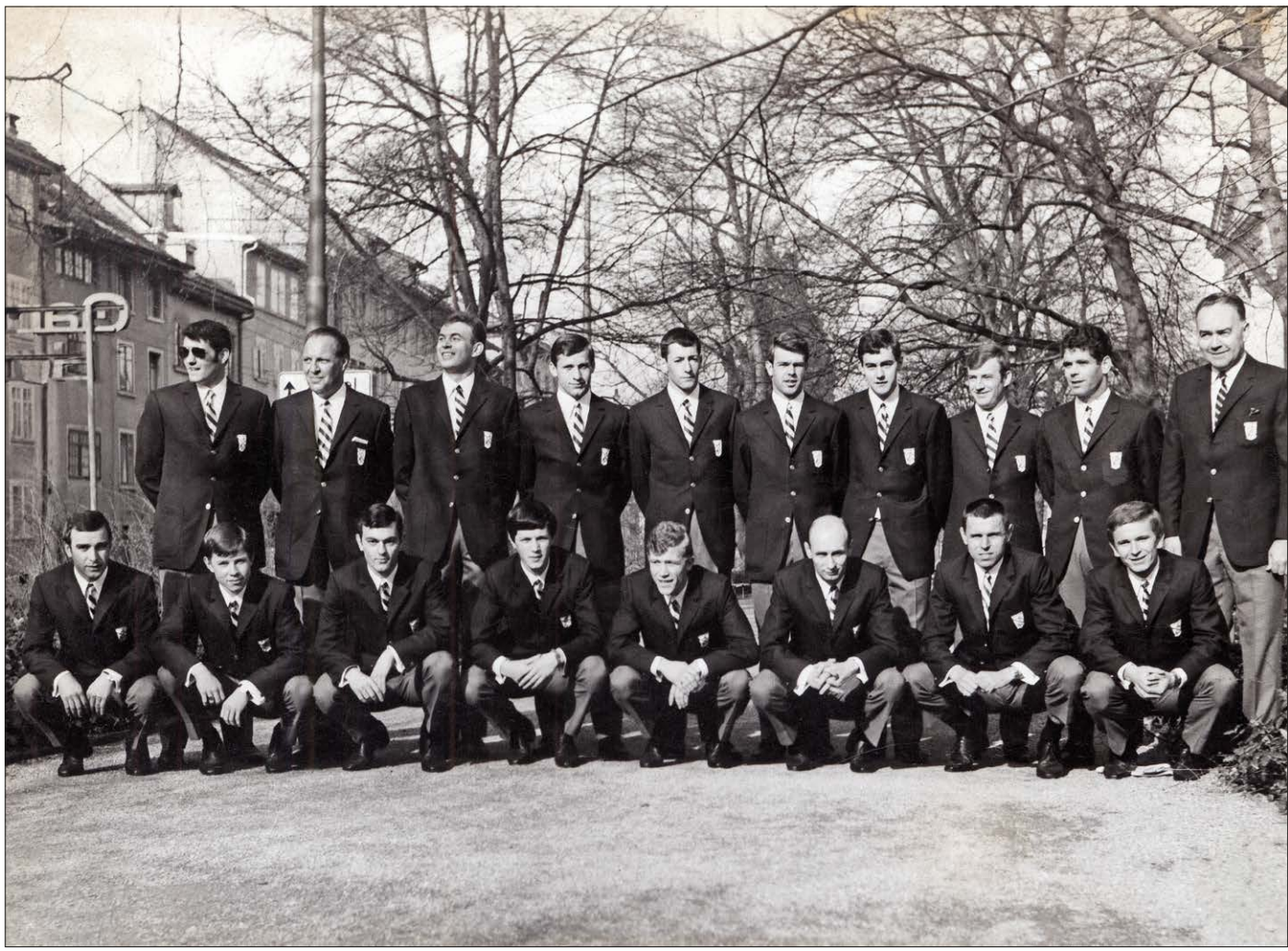

Zehn Tage vor dem Cupfinal 1967/68: Die Mannschaft in den durch den Kult-Schneider an der Technikumstrasse gesponserten Anzügen mit Blazer, grauen Hosen und Krawatte. – *Hinten (v.l.):* Franco Caravatti, Ernst Rief (Pfleger), Hansueli Havenith, Bruno Schriber, Werner Frei, Max Meili, Bernhard Allemann, Herbert Dimmeler, Hilmar Zigerlig, Fridolin Krämer (Betreuer). – *Vorne:* Fritz Kehl, Peter Gysin, Bernhard Allemann, Max Oettli, Jürg Fehr, Manfred Odermatt, Timo Konietzka (Captain), Ernst Rutschmann. – *Foto:* R. Lienhard.

Willy Sommer – Der erfolgreichste Trainer der FCW-Klubgeschichte
Von Hansjörg Schifferli

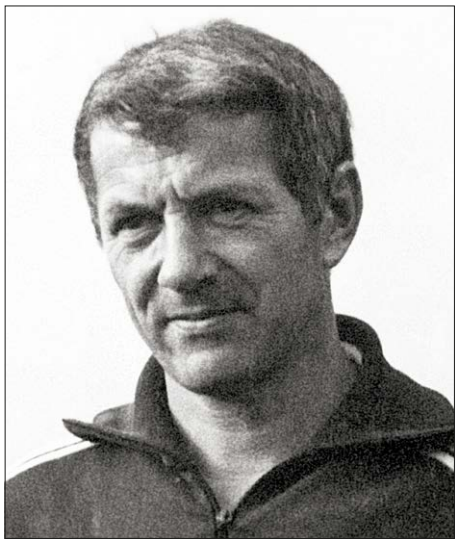

Foto: Walter Scheiwiller

WILLYS SOMMER-MÄRCHEN

Im Februar 1970 übernimmt Urs Naegeli von Wellauer das Präsidentenamt, im August 1970 stösst Trainer Willy Sommer zum Klub. Der ehemalige Spitzenspieler wird zur bestimmenden Figur im FCW und schafft es, das erste Team während fünf Saisons in der vorderen Hälfte der NLA zu platzieren: die goldenen 1970er-Jahre.

WILLY SOMMER
*15/2/1925 (Solothurn), †6/7/2001 (Baden)
Stürmer, Trainer

	FC Bettlach, **FC Grenchen**
	FC Breitenbach Spielertrainer (2. Liga ↗ 1. Liga)
1951/52–1958/59	**FC Lengnau** (1. Liga ↗ NLB, 54 ⚽)
1961/62–1964/65	**FC Solothurn** (1. Liga ↗ NLB)
1965/66–1969/70	Trainer **FC Fribourg** (1. Liga ↗ NLB ↗ NLA)
1970/71–1974/75	Trainer **FC Winterthur** (NLA)
1975/76–1980/81	Trainer **FC St.Gallen** (NLA)
1981/82–1982/83	Trainer **FC Lugano** (NLB)
1983/84–1985/86	Trainer **FC Wettingen** (NLA)
1986/87–1988/89	Trainer **YF Zürich** (2. Liga ↗ 1. Liga)
1989/90–1992/93	Trainer **FC Wettingen** Nachwuchs
1993/94–1997/98	Trainer **FC Freienbach**

Sommer ist ein ausgezeichneter Fussballer. Captain Bollmann erzählt: «Willy Sommer hat sich jeweils sein Mittagessen damit verdient, dass wir Spieler alle einen Ball auf die Strafraumlinie legen und mit diesem dann die Torlatte treffen mussten. Derjenige, der die Latte am meisten traf, dem mussten die anderen das Mittagessen bezahlen. Wir hauten den Ball daneben, Sommer aber gewann immer, traf die Torumrandung neun von zehn Mal.»

Von 1970/71 bis 1974/75 ist Willy Sommer Trainer des FC Winterthur in der NLA mit der wohl stärksten Mannschaft in der Geschichte des Klubs. In der Schweizer Nationalmannschaft bekleidet er das Amt des Konditionstrainers.

1979 wird er zum Schweizer Fussballtrainer des Jahres gewählt.

Von Zeitgenossen wird er als «intensiver, lautstarker Trainer» beschrieben, als ein «präzis arbeitender Handwerker», der in der «Arbeiter- und Handwerkerstadt Winterthur das letzte aus seinen Spielern holt». Kritiker beschreiben den FCW unter ihm als «Champion des Anti-Fussballs». Sommer selbst sagt: «Wir sind Kampffussballer.»

Ducret schreibt im «Goldenen Buch des Schweizer Fussballs: «Die Spiele seiner Mannschaft verfolgt er meist mit rot angelaufenem Gesicht, mit einer Heftigkeit, die an Schmerz grenzt».

Mit Konietzka als Spieler und Hüssy als Trainer erreichte der FCW als B-Klub den Cupfinal; stieg auf und konsolidierte sich in der NLA. Danach wechselte Hüssy zu GC, seinem Stammklub, der seit 1956 nicht mehr Meister geworden war und es nach einem Jahr unter Hüssy erstmals wieder wurde.

AUFSTIEGSTRAINER SOMMER

Nach Winterthur kam Willy Sommer, ein 45-Jähriger gelernter Uhrmacher aus Bettlach im Kanton Solothurn. Ein guter Fussballer, der es – wie er immer wieder erzählte – in die Nähe der Nationalmannschaft gebracht hatte, bis ihn ein Beinbruch entscheidend zurückwarf. Danach wurde er Spielertrainer, stieg mit Breitenbach in die 1. Liga auf und führte danach Lengnau und Solothurn in die Nationalliga B.

Seinen ersten Auftritt als Trainer in der Nationalliga A hatte Sommer dann mit dem FC Fribourg, den er direkt aus der 1. Liga in die Elite führte. Er löste in Fribourg eine wahre Fussball-Euphorie aus; als 1970 im Stade St-Léonard gegen YB (0:3) die Flutlichtanlage eingeweiht wurde, kamen 16 000 Zuschauer.

BEIM FC WINTERTHUR

Freiburg hielt er 1969/70 oben, ehe er im Sommer 1970 in Winterthur antrat. Der Stamm der Cupfinal-Mannschaft von 1968 war noch da. Im Tor stand Werner Frei, mit einem Thurgauer Talent namens Hans Küng im Nacken. Wenige Runden jener Saison waren erst gespielt, und Frei hatte sich bei Flanken öfter vertan. So lag der FCW in Bern gegen die Young Boys schon nach 20 Minuten 0:2 zurück. Da nahm Sommer Frei nach 24 Minuten vom Feld, schickte Küng rein. Es blieb beim 0:2, und es hatte eine Goalie-Karriere begonnen, die Küng bis in die Nationalmannschaft führte.

Ende Saison war der FCW bemerkenswerter Sechster; und doch bangte Sommer: Denn Konietzka unterschrieb drei Tage vor dem letzten Spiel einen Vertrag als Spielertrainer beim FCZ, nahm auch Rutschmann mit nach Zürich. Mit wenig Kredit ging Sommer in seine zweite Saison beim FCW – und war am Ende mit seiner Mannschaft wieder Sechster, mit dem Vereinsrekord von 28 Punkten. Diesmal verlor der FCW Zigerlig an den FCZ und Dimmeler an GC.

Nun holte der FCW aus Dänemark Eigil Nielsen, den Sommer später den «besten Spieler, den ich je trainiert habe» nennen sollte. Er bildete mit Stürmertalent Peter Risi und Ernst Meyer in der Spielzeit 1972/73 den Sturm; 5900 Zuschauer pro Match kamen im Schnitt; lange kämpfte der FCW um einen Uefa-Cup-Platz, den er schliesslich als Fünfter mit 30 Punkten verpasste.

EIN TOR FEHLT ZUM UEFA-CUP

Der Steigflug des FCW ging 1973/74 weiter, mit Pius Fischbach als neuem Linksverteidiger und Altmeister Fritz Künzli als Stürmer. Vor der letzten Runde war der FCW seiner ersten Europacup-Qualifikation sehr nahe, als Tabellendritter mit zwei Punkten und sechs Toren Vorsprung auf Servette. Die Genfer spielten dann zuhause gegen Absteiger Chiasso, die Winterthurer in Basel gegen den abtretenden Meister. Servette geriet in Rückstand, siegte aber noch 7:1. Und das reichte den Genfern um ein Tor, weil der FCW im St.Jakob-Stadion durch ein Gegentor Ottmar Hitzfelds 0:1 verlor – trotz teilweise krasser Überlegenheit und klarem Chancenplus. Sekunden vor Schluss hatte Husnija Behram die letzte grosse Chance, einen Kopfball aus fünf Metern, aber er scheiterte: «Da bin ich schon aufgestanden und habe Tor geschrien», klagte Sommer hinterher, «aber der Huusi hat den Kopf gedreht und seitlich geköpfelt statt mit der Stirn. Dass mir der Kerl einfach keine Tore schiesst…»

GUTE PLATZIERUNG LÄSST DEN SCHULDENBERG WACHSEN

Wegen des Erfolges mit Platz vier und 32 Punkten musste der FCW mehr Prämien ausschütten als erwartet, mit ein Grund, weshalb der Klub am Saisonende vor einer halben Million Franken Schulden stand und Nielsen – nach Basel – verkauft werden musste.

Dennoch stand Sommer mit seiner Mannschaft ein Jahr darauf im Cupfinal, diesmal gegen Basel. Den ersten Führungstreffer des FCB glich ‹Ernstli› Meyer noch aus; in der 90. Minute wurde das vermeintliche Siegestor der Basler durch Walter Balmer wegen eines Positionsoffsides Hitzfelds nicht anerkannt. Aber das Tor, das Balmer in der 115. Minute schoss, war dann die Entscheidung.

Am Ende jener Saison ging Sommer nach St.Gallen. Für ihn kam Rainer Ohlhauser, ehedem Europacupsieger mit Bayern München, zuletzt Spieler bei GC, als Trainer-Debütant auf die «Schützi». Es war kein besonders glückliches Gastspiel.

«DANN SAGTE MIR MEINE FRAU…»

Noch heute ist jenen, die dabei waren, Sommers Wirken in bester Erinnerung – seine kernige Sprache, sein lautes Krähen mit hoher Stimme. Wer ihn zu Hause anrief und nicht genau aufpasste, dem konnte es passieren, dass er meinte, es sei Frau Sommer am Telefon, auch wenn Willy abgenommen hatte…

Sommer schrie immer lauthals aufs Feld, krähte aber einer zurück, war er nicht beleidigt.

«Schöne Zeiten» seien das gewesen, sagen Meili und Wanner, der Haudegen im Mittelfeld, der erst unter Sommer ins Team gekommen war. Wanner wurde von Sommer meist auf den gegnerischen Spielmacher angesetzt. «Lass Dir den Ball von Köbi Kuhn nicht durch die Beine spielen», sagte Sommer vor dem Training zu Wanner, setzte zur Demonstration an, spielte ihm den Ball durch die Beine und der Haudegen reagierte. Sommer flog durch die Luft und blieb mit zwei gebrochenen Rippen liegen. ⚽

TRAINER

René Hüssy *19/10/1928

TORHÜTER

Peter Brütsch *15/5/1942 · 3 M 1 C

Peter Forrer *1942 · 25 M 3 C

M = Meisterschafts-, C = Cupspiel

VERTEIDIGER

Jürg Fehr *31/10/1943 · 26 M 3 C

Walter Kaspar *18/10/1937 · 27 M 3 C

Fritz Kehl *12/7/1937 · 19 M 3 C · 1 ⚽

MITTELFELDSPIELER

Herbert Dimmeler *21/6/1942 · 24 M 3 C · 6 ⚽

Peter Gysin *14/1/1947 · 10 M 1 C

Christian Jenni *1941 · 5 M

Velibor Milutinovic *7/9/1949 · 26 M 3 C · 4 ⚽

Manfred Odermatt © *26/2/1940 · 27 M 3 C · 1 ⚽

Bruno Schriber *21/1/1947 · 17 M 1 C · 4 ⚽

STÜRMER

Bernhard Allemann *3/3/1946 · 15 M

Albert Bürgis *1946 · 1 M

Reinhard Dimmeler *27/12/1948 · 3 M

Arthur Heer *15/7/1942

Richard Kistler *7/7/1940

Georg Kunz *24/9/1941 · 7 M 1 C

Hans Gloor · 27 M 3 C · 4 ⚽

Dieter Rüefli *9/9/1943 · 21 M 3 C · 8 ⚽

Werner Schumann *21/10/1943

Hanspeter Truniger *1942 · 3 M 1 C

Christian Winiger *25/1/1945 · 23 M 3 C · 5 ⚽

FC Winterthur 1966/67 – Nationalliga A (1. Stärkeklasse) – 13. von 14 → Abstieg in die Nationalliga B

Hinten (v.l.): Hanspeter Truniger, Ernst Rief (Pfleger), Anton Rudinski, Werner Schumann, Peter Forrer, Rene Hüssy (Trainer), Hans Wellauer (Präsident), Urs Naegeli (Vizepräsident), Walter Kaspar, Jürg Fehr, Arthur Heer, Otto Krummenacher (Sekretär). – *Vorne:* Herbert Dimmeler, Fritz Kehl, Dieter Rüefli, Manfred Odermatt (Captain), Richard Kistler, Peter Brütsch.

Herbert Dimmeler – Der Mittelfeldspieler wird einziger NLA-Torschützenkönig des FC Winterthur

Aufgeschrieben von Herbert Dimmeler, bearbeitet von Kai Jerzö

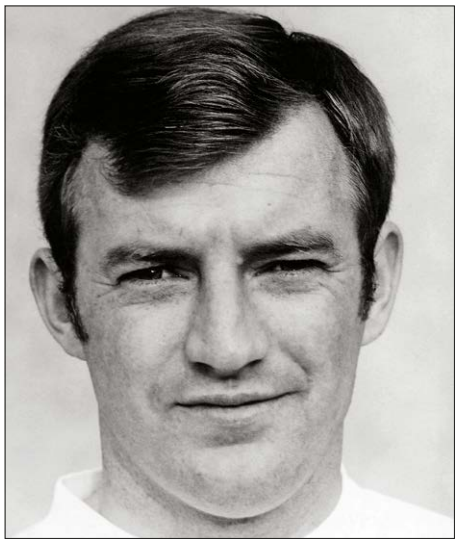

Foto: Walter Scheiwiller

FUSSBALL, MEIN JUNGES LEBEN

Acht Jahre ist Dimmeler Teil der FCW-Schaltzentrale. Als treffsicherer Torschütze aus der zweiten Reihe ist er ein wichtiger Teil des Teams um Timo Konietzka, das 1967/68 bis in den Cupfinal vorstösst. Nach Adi Tochtermann, Harry Brühlmann und Timo Konietzka in der NLB ist er der erste Torschützenkönig des FCW in der NLA.

HERBERT DIMMELER
*21/6/1942 (Winterthur), *Mittelfeldspieler*

1954/55–1956/57	**FC Oberwinterthur** Junioren
1958/59–1959/60	**FC Winterthur** Junioren
1960/61	**GC Zürich** Junioren Interregional
1960/61–1963/64	**GC Zürich** (NLA)
1964/65–1971/72	**FC Winterthur** (NLB↗NLA↘NLB↗NLA)
1972/73	**GC Zürich** (NLA)
01.1974–06.1974	**FC Tössfeld** Winterthur (NLB)
1974/75–1976/77	**FC Wädenswil** (2. Liga)
1976–2002	**FC Winterthur** Senioren
ab 2002	**FC Winterthur** Veteranen

Quellen: Dimmeler, Herbert: „Autobiografie Herbert Dimmeler (Finales Skript)" in: Privatarchiv Kai Jerzö; 2021, Zürich. Hartmann, Peter: „Das Porträt der Woche: Herbert Dimmeler – Der sanfte Goalgetter" in: Sport, 20/3/1970; 1970, Zürich. Diverse FCW-Winterthur-Cluborgane der Jahre 1964 bis 1972, URL: https://illustration.world/herzglut/fcwinterthur/klubarchiv/publikationen/ (abgerufen 9/3/2021). Zeitungsartikel der Jahre 1964 bis 1972 aus dem Privatarchiv von Herbert Dimmeler. Spielaufzeichnungen der FC-Winterthur-Spiele 1960 bis 1972 von Ernst Rief (Cariva). Persönliches Gespräch mit Herbert Dimmeler am 10/3/2021.

Herbert und sein Vater auf der Talwiese in Oberi.

FUSSBALL IM WINTERTHURER BIRCHERMÜESLI-QUARTIER

Jeden Abend versammeln wir uns nach der Schule auf der Spielwiese im «Birchermüesli-Quartier» und spielen Fussball.

Oft komme ich zu spät nach Hause und mein Vater schimpft. Brennt das Licht im Gang, weiss ich, dass mich Schläge mit dem Lederriemen erwarten. Das brennt in der Seele.

In meinem Zimmer hängen Fotos der GC-Stars: Fredy Bickel, Vuko, Roger Vonlanthen. Bickel ist der beste von allen, mit unglaublichen Bogenflanken. Solche Bananenflanken habe ich später nur noch bei Manni Kaltz vom HSV gesehen.

BEIM FC OBERWINTERTHUR

Wir wohnen in Oberi und es ist das Naheliegendste, dass ich mich dem FC Oberwinterthur anschliesse. Der Fussballplatz liegt fünf Velominuten von unserem Haus. Beim FC Oberi spielen alle meine Freunde von der Spielwiese. Mein Vater sähe mich lieber im Turnverein, interessiert sich für Kunst, Poesie, Theater und Musik, spielt Violine und ist ein begnadeter Sänger. Zu Weihnachten erhalte ich eine Trompete. Doch für den Unterricht fehlt das Geld. Also verkauft mein Papa die Trompete wieder. Da bin ich froh!

Nach dem Eintritt in den FC Oberi unterstützt er mich aber immer, guckt sich jedes meiner Spiele an und ist mächtig stolz auf seinen erstgeborenen Sohn. Die Talwiese ist jetzt meine zweite Heimat.

BEIM FC WINTERTHUR

Ich falle durch meine Spielübersicht und meine vielen Tore auf und darf zu den FC-Winterthur-Junioren wechseln. In der Schule habe ich zum Glück gute Noten, auch wenn ich kaum Hausaufgaben mache. Jede freie Minute verbringe ich auf dem Fussballplatz.

DIE KINDER, DIE ERWACHSENEN

Unsere Junioren-Begleiter beim FCW interessierten sich leider nicht nur für Fussball, sondern auch für Jungs. Das erlebe ich auch später immer mal wieder, dass es unter den Betreuern Menschen mit pädophilen Neigungen gibt. Ein Thema, das die Klubs im Auge behalten müssen! Zum Glück bin ich selbst nie betroffen.

VUKO NIMMT MICH MIT ZUM GC ZÜRICH

Als ich ins erste Juniorenteam übertrete, wird Vuko FCW-Spielertrainer. Er trainiert die erste Mannschaft und uns A-Junioren.

Ich bin ehrgeizig, habe Ausdauer, Selbstbewusstsein, Teamgeist und bin konstant in meinen Leistungen. Bei den Trainingsläufen um den Sportplatz Veltheim bin ich oft der Schnellste.

Nach seiner zweiten Saison beim FCW bekommt Vuko ein Angebot vom GC. Er fragte mich, ob ich mit ihm den Klub wechseln will. Ich bin vollkommen aus dem Häuschen und sage sofort zu.

BEI DEN GC-JUNIOREN

Der GC ist der renommierteste Schweizer Klub, stellt die halbe Nati, die ganze Zürcher Prominenz will GC-Mitglied werden. Bei den B- und C-Junioren spielen nur Kinder aus gutsituierten Familien.

In die Junioren-Interregional-Mannschaft müssen zur sportlichen Verstärkung dann Spieler aus anderen Klubs aufgenommen werden, hier spielen 60% Auswärtige und 40% GC-Sprösslinge.

Die auswärtigen Spieler müssen zwei Göttis mitbringen, damit sie mitspielen dürfen. Also arrangiert Vuko zwei Paten. Nach meiner Aufnahme bei GC renne ich dann viermal pro Woche sofort nach Arbeitsschluss vom Lehrbetrieb Volkart zum nahegelegenen Hauptbahnhof Winti und fahre mit dem Zug nach Züri.

Fotos: Privatarchiv Herbert Dimmeler

Mit den Jungs des FC Oberi, Herbert als 2. vorne v. l.

Mit den FC-Winterthur-Junioren *(Hinten: 2. v. l.).*

Mit den FC-Winterthur-Junioren *(Hinten: 3. v. l.).*

WERNER HÜSSY

Unser Trainer bei GC ist Werner Hüssy, der Bruder von René Hüssy, dem späteren Trainer des FC Winterthur. Werner Hüssy fördert mich, ebnet mir den Weg in die Reserven, die zweite Mannschaft. Leider kommt er bei einem Flugzeugunfall in Kenia ums Leben.

Mit mir stehen Roland Citherlet, Marc Berset und Goalie Hanspeter Janser, später alle Teil der Schweizer Nati, in der Mannschaft.

Auf der Heimfahrt nach Winterthur treffe ich im Zug oft auf die beiden Winterthurer Young Fellows-Spieler Helmut Rüegg und Goalie Martin Strittmatter, die ich bewundere.

ERSTES SPIEL MIT DEM GC

Im zweiten Jahr werde ich überraschend ins erste Team aufgeboten, als Rechtsaussen gegen Luzern. Acht meiner Nebenspieler sind Internationale, als 18-jähriger Junior spreche ich sie alle mit Sie an: Charly Elsener, Roger Vonlanthen, Robert Ballamann.

Ich bin wahnsinnig nervös, doch mein Vater freut sich noch mehr als ich. Mein erster Match ist ok, aber nicht so, dass ich mich fürs Eins aufdrängen würde. Dafür bin ich das Winterthurer Tagesgespräch, nachdem der ‹Blick› ein Bild von mir beim Kopfballduell mit dem FC-Luzern-Goalie Permunian veröffentlicht.

OSTERTURNIER IM GETEILTEN BERLIN

An Ostern 1961 darf ich mit ans Osterturnier nach Berlin, kurz vor dem Mauerbau. Turnierveranstalter ist Tasmania Berlin, damals gerade in die Bundesliga aufgestiegen.

Gemäss dem Viermächte-Status dürfen nur die Siegermächte Berlin anfliegen, und so müssen wir mit der Swissair von Zürich nach Frankfurt und mit der Panam-Air von Frankfurt nach Berlin weiterfliegen. Auf einer Rundfahrt sehen wir die Schönheiten der Stadt. Nach dem Abendessen geht's gruppenweise in den Ausgang.

Im Ball-Lokal ‹Resi› spielt ein Live-Orchester zum Tanz auf. Über neumodische Tischtelefons fordern uns die jungen Berlinerinnen zum Tanz auf.

BEI DEN GC-RESERVEN

Vor den Hauptspielen finden jeweils die Spiele der Reserven statt, in denen die überzähligen Kaderspieler und die besten Junioren zum Einsatz kommen; für die Jungen das Sprungbrett ins erste Team. Ich schiesse Tor um Tor, werde aber nicht ins Eins berufen.

Die Gründe kenne ich nicht, aber jeder Trainer hat ja seine Lieblinge und sein Konzept. Die Spieler sind vielfach nur ein Rädchen im Getriebe. Ob dieser oder jener spielt, macht für den Trainer – ausser bei den Ausnahmekönnern – meist keinen Unterschied.

Ich bin mit meiner Rolle unzufrieden. Nach Vuko kommt Albert Sing, danach wird mein Idol Fredy Bickel Trainer und muss die in die Jahre gekommene GC-Mannschaft erneuern.

Bickel will mich als Rechtsaussen einsetzen und zeigt mir stundenlang seine Bogenlampen-Bälle. Doch ich will ins Mittelfeld, will Herz, Lunge und Hirn der Mannschaft sein.

MILITÄRKARRIERE WIDER WILLEN

Mein grösstes Problem ist der Militärdienst. An der Aushebung melde ich mich als Füsilier. Da die Füsilier-Rekrutenschule in der Stadt Zürich ist, könnte ich so bei GC mittrainieren. Doch das Aufgebot ist ein Schock: Ich muss nach Bière im Waadtland, an den Arsch der Welt, dreieinhalb Stunden Bahnweg von Zürich entfernt, und im Winter herrscht in Bière sibirische Kälte.

Einziges Privileg für Spitzensportler ist, dass man am Samstag oder Sonntag mit dem Taxi nach Morges rasen darf, wo man auf den Zug nach Zürich rennt. Militär, Fussball, Militär. An den Spielen bin ich oft hundemüde und selten hundertprozentig fit.

In der Rekrutenschule werde ich zum Weitermachen gezwungen, was für meine Fussballkarriere schädlich ist. Korporal will ich dann aber nicht bleiben, absolviere drum für mein Ego die Fourier-Schule und werde später sogar Offizier, Quartiermeister und Major in einem Spital-Regiment. Auch wenn ich bei GC immer mal wieder auf dem Platz stehe und rasch zur alten Topform zurückfinde, kann ich mir keinen Stammplatz mehr erkämpfen.

1964/65: MIT DEM FC WINTERTHUR IN DER NLB

Als René Hüssy FCW-Trainer wird, legt mir sein Bruder Werner nahe, zu Winterthur in die Nationalliga B zu wechseln, um Spielpraxis zu bekommen. Rene Hüssy macht mich dann zum Spielgestalter und ich kann mich als Stammspieler etablieren.

1965/66: AUFSTIEG

In der Saison 1965/66 stösst als Verstärkung der dreifache jugoslawische Internationale Anton Rudinski dazu, zusammen mit Dieter Rüefli und Fritz Kehl vom FCZ, Hans Gloor vom FC Aarau und Richard Kistler von Juventus Zürich. In der Folge werden wir Schweizer Meister der Nationalliga B und steigen auf. Obwohl wir die letzten drei Meisterschaftsspiele verlieren, gewinnen wir mit 37 Punkten vor dem FC Moutier und dem SC Brühl St.Gallen.

WOMANIZER RUDINSKI

Rudinski ist technisch sehr gut und dribbelstark. Stets tipptopp gekleidet mit blauem Anzug, weissem Hemd und Krawatte, ist er der holden Weiblichkeit sehr zugetan. Er macht einige Frauen glücklich, auch solche von Mitspielern. Als einziger Vollprofi beim FCW hat er auch die nötige Zeit dazu. Ende Saison zieht er weiter nach Frankreich zu Metz.

1966/67: DIE SCHICKSALHAFTE SAISON

1966/67 steigen wir wieder ab. Zu Hause haben wir eine gute Bilanz, auswärts eine katastrophale. René Hüssy meint: «Ich mache jetzt dann auswärts keine Teamsitzung mehr vor dem Spiel, wir verlieren ja sowieso.»

MILUTINOVIĆ, DER WELTENBUMMLER

Als Verstärkung kommt der junge Bora Milutinovic, später Nationaltrainer von Costa Rica, USA, Mexiko, Nigeria, China, Honduras, Jamaika und Irak. Mit fünf dieser Teams schafft er es in die WM-Endrunde. Dazu ist er später auch Klubtrainer bei UNAM, Udinese, Veracruz, MetroStars und Al Sadd.

Bora ist technisch hervorragend, aber sehr eigensinnig und auf und neben dem Platz kein Team-Player. Winterthur ist für ihn bloss die Zwischenstation auf dem Weg in höhere Sphären…

MEIN BRUDER REINHARD

Bei einem Auswärtsspiel wird mein Bruder Reinhard als Junior in die erste Mannschaft aufgeboten. Er macht ein gutes Spiel in La Chaux-De-Fonds. Leider muss er dann eine Saison später auf Anraten unseres Klubarztes Dr. Bruno Peter – später auch Arzt der Schweizer Fussballnati – seine Laufbahn als Spitzensportler abbrechen: Bei der obligatorischen Untersuchung zwei Monate

Versuchte Spielmanipulation

Eine Woche vor dem 23. Spieltag der Saison 1965/66 liegen wir mit neun Punkten Vorsprung auf dem ersten Platz. Es steht das Auswärtsspiel gegen den FC Baden bevor. Baden liegt mit 19 Punkten an drittletzter Stelle, mit gleicher Punktzahl wie der Zweitletzte FC Porrentruy (Pruntrut).

Richi Kistler, ein echter Züribueb, meint, dass er eine gute Idee habe, um ein paar Batzeli zusätzlich zu verdienen. Die sportliche Situation von Baden sei ja prekär und wir in einer sehr komfortablen Lage. Warum nicht einen Mittelsmann des FC Baden kontaktieren und fragen, was es Baden wert sei, wenn wir verlören? Mir ist es nicht geheuer beim Gedanken, doch die Mehrheit des kleinen Zirkels ist dafür. So telefoniert Richi mit seinem Kontaktmann.

Doch der Versuch der Spielmanipulation und Bestechung geht total in die Hose. Der FC Baden teilt mit, dass er nicht willens (und wahrscheinlich auch nicht in der Lage) sei, Bestechungsgeld zu bezahlen. Und dass wir froh sein könnten, dass sie nicht den Schweizerischen Fussballverband einschalten würden.

Die Klatsche für unsere schreckliche Unsportlichkeit kommt dann am Spieltag: Der FC Baden schlägt uns mit 2:1. Es ist eines unserer schlechtesten Spiele der Saison. Baden bleibt oben, mit gleich vielen Punkten wie Pruntrut, aber mit dem besseren Torverhältnis.

Schande über uns! ⚽

GC-Interregional-Junioren 1960 (v.l.): Ernst Naumann, Trainer Vuko, Herbert Dimmeler, Hanspeter Janser.

Foto: Walter Scheiwiller

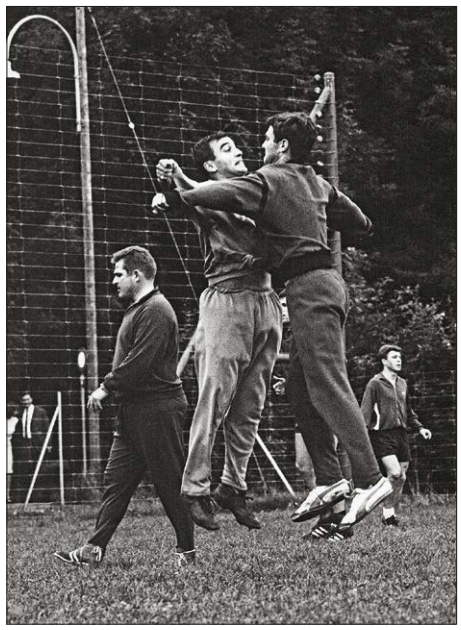

Foto: Walter Scheiwiller

Training 1967/68 auf der Schützi mit Trainer Hüssy.

28/5/1967: FC La Chaux-de-Fonds – FCW 3:2. André Brossart im Zweikampf mit Bora Milutinovic.

vor dem Cupfinal stellt Dr. Peter bei Reinhard eine Herzanomalie fest. Ein harter Schlag für Reinhard, der zu Frauenfeld wechselt.

SCHIFFBRUCH IN GRENCHEN

Am Saisonende liegen wir mit 20 Punkten mit La Chaux-de-Fonds auf dem zweitletzten Platz, Lausanne und Biel haben je einen Punkt mehr. Das drittletzte Meisterschaftsspiel gewinnen wir mit 2:0 gegen Chaux-de-Fonds, in Basel spielen wir 0:0. Ein Sieg oder Unentschieden in Grenchen bedeutet den Klassenerhalt.

Dieses Spiel wird zum Debakel. Bevor ich einen Ball berührt habe, steht es 3:0 für Grenchen. Nach dem vierten Tor wechselt Hüssy den Keeper aus: Brütsch kommt für Forrer. Der erste Schuss nach der Auswechslung ist das fünfte Tor. Wir verlieren mit 8:2!

ENTSCHEIDUNGSSPIEL

Am 14/6/1967 kommt es vor 10 000 Zuschauern in Bern zum Entscheidungsspiel gegen den FC La Chaux-de-Fonds. Viele Winterthurer Fans begleiten und unterstützen uns.

Nach sechs Minuten schiesst Zappella das 1:0 gegen uns, Hans Gloor gleicht in der 25. Minute aus. Ruedi Schneeberger und nochmals Zappella in der 56. Minute bringen uns eine schmerzliche und unnötige Niederlage bei.

BESTECHUNG?

Vor und nach dem Spiel kursieren Gerüchte, zwei Winterthurer Spieler seien bestochen worden. Basis für diese Behauptung ist, dass Milorad Milutinovic, der Bruder von Bora, bei La Chaux-de-Fonds spielt. Wir beknien den anderen Spieler, uns die Wahrheit zu sagen. Doch er sagt, dass er sowas nie machen würde.

1967/68: TIMO KONIETZKA

Der Umschwung kommt mit der Verpflichtung von Timo Konietzka. In der Bundesliga erwartet ihn wegen einer Tätlichkeit gegen den Schiedsrichter eine sechsmonatige Sperre. Im Ausland aber ist er spielberechtigt.

Timo ist sportlich ein Idol und als Mensch ein Vorbild, eine absolute Ausnahmeerscheinung. Mit seinem Kurzhaarschnitt und seinem kantigen Gesicht fällt er auf. Gegenüber seinen Mitspielern spielt er sich nie als Star auf. Alle im Team akzeptieren ihn sofort.

Ich habe während meiner Sportlerkarriere viele herausragende Fussballer kennengelernt, Timo aber ist einzigartig. Seine damalige Frau Inge hat das Zepter in der Hand, ist verantwortlich für die Verträge, das Budget, die Zeit- und Familienplanung. Timo fühlt sich wohl damit, er lebt nur für den Fussball.

AUFSTIEG UND CUPFINAL

Winti wird bald zur Spitzenmannschaft der Nationalliga B. Zuhause sind wir kaum zu schlagen. In der Folge erreichen wir den Cupfinal und steigen auf!

Wir trainieren intensiv, der harte Kern beginnt schon um 16.30 Uhr. Dazu gehören Timo, Zigerlig, Rutschmann, Meili und ich, manchmal zwei bis drei weitere Spieler.

1968/69: ZURÜCK IN DER NATIONALLIGA A

In der NLA machen wir eine gute Figur, bewegen uns im oberen Mittelfeld. Ich mache in der Zeit mit Timo eine spürbare Entwicklung durch, bin neben meiner Spielübersicht und der Tore aus der zweiten Reihe nun auch berüchtigt für meine Härte im Zweikampf.

Godi Dienst, der damals grösste Schweizer Schiedsrichter, sagt mir mal bei einem Spiel, dass er bei meinem Einsteigen nicht wisse, ob er pfeifen solle oder nicht. Er ist einer der wenigen Schiedsrichter, der während dem Spiel mit den Führungsspielern diskutiert. Er scheint mich zu mögen: Meistens pfeift er nicht.

Am 19/10/1968 verlieren wir 3:0 gegen La Chaux-de-Fonds mit Grössen wie Leo Eichmann, Daniel Jeandupeux und Peter Wulf. Das Endresultat erlebe ich nicht mehr: Bei einem Corner setze ich zum Kopfball an und springe hoch. Neben mir steigt Riese Wulf in die Höhe und schlägt mir unabsichtlich seinen Ellenbogen ins Gesicht. Ich erleide einen Jochbeinbruch, einen Kieferbruch und ein verletztes Auge. Die Ambulanz fährt mich ins Spital.

4/9/68, 7000 Zuschauer: **FCW – Young Boys 1:1**. ⚽ Konietzka.
17/8/68, 7500 Zuschauer: **FCW – GCZ 2:1**. ⚽ Odermatt, Rutschmann.
5/10/68, 11 500 Zuschauer: **FCW – FC Zürich 1:0**. ⚽ Oettli.
10/11/68, 7000 Zuschauer: **FCW – Lausanne 1:1**. ⚽ Rutschmann.
22/3/69, 5000 Z: **FCW – Servette 3:0 (1:0)**. ⚽ Dimmeler, Konietzka (2).
12/4/69, 9000 Zuschauer: **FCW – FC Lugano 1:1 (1:1)**. ⚽ Dimmeler.
17/5/69, 11 5000 Zuschauer: **FCW – FC Basel 0:0**.

1969/70: KLAUS STÜRMER

Auf die Saison 1969/70 hin verstärkt uns Klaus Stürmer: ein begnadeter Fussballer, talentiert am Ball, mit einer tiefen Einsicht in das Spiel. Klaus ist ein bescheidener, sympathischer Mensch, ein lieber Kumpel ohne jedes Stargehabe, ein wunderbarer Geschichtener-

12/4/1969: Dimmeler schiesst auf der Schützi an FC-Lugano-Goalie Bionda vorbei zum 1:1-Ausgleich.

FC Winterthur – GC Zürich auf der Schützenwiese: Dimmeler, Citherlet.

zähler. Auf der Schützi erlebt er sportlich seinen zweiten Frühling.

Leider bleibt er nur für eine Saison. 1970 wird bei ihm Hodenkrebs diagnostiziert und er entschliesst sich, den Spitzensport aufzugeben. Im Juni 1971 verstirbt er zwei Monate vor seinem 36. Geburtstag. Er hinterlässt seine Frau und seinen Sohn.

30/8/69, 9200 Z.: **FCW – Lausanne 3:3 (1:0)**. ⚽ Konietzka (2), Meili.
18/10/69, 9000 Z.: **FCW – Basel 2:0 (1:0)**. ⚽ Konietzka, Dimmeler.
4/4/70 9000 Z: **FCW – FCZ 3:2 (1:2)**. ⚽ Meili, Konietzka, Rutschmann.

INTERTOTO-CUP 1970: INTERNATIONALE SOMMERMEISTERSCHAFT

Winterthur kann 1970 in der Zwischensaison erstmals am Intertoto-Cup teilnehmen. In einer Vierergruppe mit Wisla Krakau (Polen), Hvidovre Kopenhagen (Dänemark) und DOS Utrecht (Niederlande) verlieren wir gegen Krakau 1:3 und 5:1, gegen Hvidovre 5:1 und gegen Utrecht 1:5 und 4:3. Einzig im Rückspiel gegen Hvidovre holen wir beim 1:1 auf der Schützenwiese einen Punkt.

Beim Spiel in Krakau sind wir chancenlos, doch die zwei Abende in der malerischen Universitätsstadt sind unvergesslich: Bildhübsche blonde Mädchen verdrehen uns den Kopf. Meinen Zimmernachbarn Bruno Lüthi sehe ich jeweils erst beim Morgenessen…

1970/71: ERNST MEYER

In der Saison 1970/71 kommt als Verstärkung Ernst Meyer vom FCZ. Ich kenne ihn von meiner Zeit beim GC und von der Rekrutenschule in Bière. Ich nenne ihn den «Einfädler» wegen seiner Vorlagen, die oft zu Toren führen, er nennt mich «Professor», wegen meiner Chancenauswertung und Spielübersicht.

19/9/70, 6000 Zuschauer: **FCW – Sion 3:0 (2:0).** ⚽ Oettli (2), Dimmeler.
24/10/70, 9500 Z.: **FCW – Basel 2:1 (1:0).** ⚽ Dimmeler, Rutschmann.
29/11/1970, 11 500 Zuschauer (Cup 1/8-Final), **FCW – FCZ 0:0 n.V.**

1971/72: EIGIL NIELSEN

1971/72 stossen Eigil Nielsen und Helmut Huttary dazu. Eigil ist ein begnadeter Fussballer, torgefährlich und mit guter Übersicht. Sein Engagement wird von einem Geschäftsmann aus Zug finanziert. Eigil ist ein feiner Kerl, der sofort in die Mannschaft aufgenommen wird. Leider ist er zu Beginn für längere Zeit verletzt.

Helmut Huttary kommt vom Bundesliga-Klub MSV Duisburg. Ein sehr guter Mittelfeldspieler, aber wir haben das Heu nicht auf der gleichen Bühne: Öfter mal passt er zu einem schlechter positionierten Mitspieler, wenn ich in Torschuss-Position lauere…

NLA-TORSCHÜTZENKÖNIG

In meinem letzten Meisterschaftsspiel mit dem FCW schiesse ich zwei Tore und wir gewinnen mit 3:1. Mit 17 Toren werde ich – gleichauf mit Bernd Dörfel von Servette Genf – Schweizer NLA-Torschützenkönig. Ich freue mich riesig!

17/10/71, 10 500 Zuschauer: **FCW – FC Basel 2:4 (0:2)**. ⚽ Dimmeler (2).

TRAINER RENE HÜSSY

Hüssy entwickelt ein Spielkonzept, das auf uns Spieler zugeschnitten ist. Er impft uns den unbedingten Willen zum Erfolg ein, redet uns ein, dass wir genauso gut seien wie die anderen, vielleicht sogar besser. Er kennt seine Spieler genau, ist kein Schinder und kein Polizist. In der Mannschaft gibt es kaum Spannungen. Im Training trägt er den Schwierigkeiten Rechnung, die durch die Doppelbelastung Beruf und Sport erwachsen. Im Match aber erwartet er immer unsere unbedingte Höchstleistung, ohne Pardon.

Hüssy prägt den FC Winterthur, seine Erfolge sprechen sich herum. Nach seiner Zeit beim FCW wird er für kurze Zeit Schweizer Nationaltrainer und dann Trainer von GC Zürich.

TRAINER WILLY SOMMER

Nachfolger von Hüssy wird Willy Sommer. Ein gänzlich anderer Typ Mensch. Eine der grossen Stärken von Sommer besteht darin, erfahrene ältere Spieler zu motivieren. Sommers Frau ist seine Co-Trainerin, Mit- und Vordenkerin. Willy Sommer ist ein Mensch aus der Arbeiterklasse, ein aufgeschlossener, freundlicher und hilfsbereiter Trainer, der nur für den Fussball lebt.

Sommer zitiert mich und Goalie Hans Küng des öfterern zum Spezialtraining auf die Schützi: Hier haut er mir seine unheimlich präzisen Flanken und Pässe um die Ohren und will, dass ich diese direkt verwerte oder ein paar Meter mit dem Ball laufe und dann schiesse. Dieses Training macht mir grosse Freude, Hans etwas weniger. Dass ich Torschützenkönig werde, habe ich zu einem grossen Teil Willy Sommer zu verdanken. Doch auch Küng scheint zu profitieren. Er wechselt später zu Basel und wird Nationalgoalie.

Unvergesslich sind Willy Sommers Teamsitzungen. Er notiert sich alles auf Fresszettelchen, oft in zwei Varianten. Zu Timo sagt er gleich vor dem ersten Match: «Wenn du nicht machst, was ich sage, nehme ich Dich sofort raus!» Uns bleibt die Spucke weg.

Doch er hat auch eine gemütliche und kameradschaftliche Seite. Am Ende jeder Teamsitzung steht sein «Hü-Hü!», als ob wir Rennpferde wären. Wir lachen manchmal über ihn, doch wir schätzen sein positives Wesen, sein grosses Engagement und seine ausserordentliche Motivationsfähigkeit sehr. Die Erfolge mit dem FCW geben seinen Methoden Recht.

In Lausanne nimmt er Max Meili mal beim Mittagessen vor dem Spiel zur Seite und sagt zu ihm: «Ich habe alles mit meiner Frau besprochen, Männix, und die meint auch, dass es besser sei, wenn heute der Kurt Grünig spielt und nicht du. Du wirst dann in Winterthur wieder eingesetzt.»

1972/73: ZURÜCK BEIM GC

Mein Mentor René Hüssy holt mich nach meiner Torschützenkönig-Saison zu GC. In Zürich verdiene ich das Dreifache wie in Winterthur, doch die Saison wird für mich sportlich zum Fiasko.

Rene Hüssy ist bereits vor meinem Übertritt als Trainer umstritten, einflussreiche Leute im Klub wollen ihn absetzen. Nach der Saison verlässt er GC und wird darauf erneut Schweizer Natitrainer.

In den ersten Saisonhälfte beim GC schiesse ich magere fünf Tore, viel zu wenig für einen teuren Neuzugang. Auch daran ist natürlich Hüssy schuld. Gegen den B-Ligisten Biel haben wir im Cup-Viertelfinal unzählige Chancen, verwerten aber keine einzige. Auch ich lasse vier todsichere Chancen aus…

ABSCHIED VOM SPITZENFUSSBALL

Einer der Hauptgründe, dass sich meine Fussballkarriere dem Ende zuneigt, ist der miserable Geschäftsgang der Tiefbauunternehmung, an der ich beteiligt bin. Am Vorabend vor dem Cupspiel gegen Biel komme ich nach dem Jahresabschlussessen unserer Firma viel zu spät nach Hause, Existenzsorgen quälen mich.

In der Rückrunde werde ich nur noch als Joker eingesetzt, gegen den Leader Basel werde ich gar erst in der 89. Minute eingewechselt. Dies versetzt mir den fussballerischen Todesstoss. ⚽

Fussball und Doping

In Winterthur verteilt unser Masseur Cariva jeweils «Luftpillen, die das Lungenvolumen vergrössern». Wir Spieler haben keine Ahnung, woraus die Tabletten bestehen oder welche Nebenwirkungen sie haben und fragen auch nicht danach. Der Mannschaftsarzt interveniert nie und äussert sich dazu auch nicht. Viele der Spieler nehmen diese Pillen, ich nie.

Bei GC ist 1972/73 Brunner unser Masseur, der frühere Masseur der Radsportlegende Eddy Merckx. Brunner fragt jeden von uns vor dem Match: «Willst Du eine Pille?» Ich nehme nie eine.

Kurt Grünig nimmt seine Pille mal zu früh, es ist dann extrem sonnig während des Spiels und er beginnt auf dem Fussballplatz zu «schäumen».

Es soll mir bitte keiner sagen, es gäbe im Fussball kein Doping. ⚽

Der FCW und das Geld…

Zu Beginn meiner Karriere erhalte ich 200 Franken für einen Sieg und 100 Franken für ein Unentschieden, bei verlorenen Spielen gehen wir leer aus. Später verdiene ich als einer der Bestverdienenden bis zu 24 000 Franken pro Saison. Es gibt aber auch damals schon Erstligavereine, die deutlich mehr bezahlen als der FCW in der NLA…

Als ich 1972/73 zurück zu GC wechsle, verdiene ich in einem Jahr 60 000 Franken, ein damals sehr hoher Verdienst. ⚽

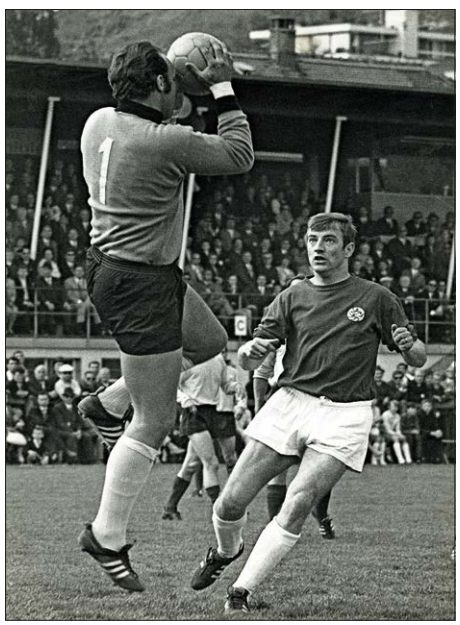

FC Basel – FCW: Marcel Kunz rettet vor Dimmeler.

TRAINER

Rene Hüssy *19/10/1928

TORHÜTER

Peter Brütsch *15/5/1942 · 1 M
Franco Caravatti *1/1/1943 · 24 M 6 C
Werner Frei *10/6/1944 · 4 M

VERTEIDIGER

Hansueli Havenith *16/3/1944 · 25 M 5 C
Jürg Fehr *31/10/1943 · 27 M 6 C
Fritz Kehl *12/7/1937 · 18 M 4 C · 1 ⚽
Harald Welter *24/9/1946 · 11 M 3 C
Hilmar Zigerlig *28/1/1946 · 26 M 5 C

MITTELFELDSPIELER

Bernhard Allemann *3/3/1946 · 5 M 1 C
Peter Gysin *14/1/1947 · 5 M 2 C
Manfred Odermatt *26/2/1940 · 25 M 6 C · 5 ⚽

M = Meisterschafts-, C = Cupspiel, © = Captain

STÜRMER

Herbert Dimmeler *21/6/1942 · 26 M 6 C · 14 ⚽
Reinhard Dimmeler *27/12/1948
Timo Konietzka © *2/8/1938 · 27 M 6 C · 40 ⚽
Max Meili *30/4/1946 · 27 M 6 C · 18 ⚽
Richard Müller · 4 M
Max Oettli *23/7/1950 · 20 M 5 C · 2 ⚽
Carlo Rognoni *1/1/1937 · 3 M 1 C
Ernst Rutschmann *9/11/1948 · 20 M 6 C · 12 ⚽
Bruno Schriber *21/1/1947 · 3 M 2 C

SCHWEIZER MEISTER NLB
SCHWEIZER CUP Finalist
SCHWEIZER MEISTER NLB Reserven

FC Winterthur 1967/68 – Nationalliga B (2. Stärkeklasse) – 1. von 14 (Schweizer Meister Nationalliga B) → Aufstieg in die Nationalliga A
Hinten (v.l.): Franco Caravatti, Hansueli Havenith, Manfred Odermatt, Harald Welter, Rene Hüssy (Trainer), Hilmar Zigerlig, Jürg Fehr, Fritz Kehl, Werner Frei.
Vorne: Max Oettli, Timo Konietzka (Captain), Bruno Schriber, Bernhard Allemann, Max Meili, Ernst Rutschmann, Herbert Dimmeler, Richard Müller.

Foto: BILDARCHIV ETH ZÜRICH, COMET

Linke Seite: 17/3/1968, Cup-Halbfinal, Schützenwiese, 12 500 Zuschauer, FCW – Biel 2:1 (1:1). *Linke Spalte, 2. von oben (v.l.):* Biel-Goalie Rosset, Rutschmann, Konietzka. *Foto:* Sigi Maurer. – *3. von oben:* Gysin (#5), Peters (B.), Dimmeler (#9). *Foto:* Sigi Maurer. – *Rechte Spalte:* Peters gleicht zum 1:1 aus. *V.l.:* Zigerlig, Allemann, Renfer (B.), Fehr, Gysin, Peters (B.), Caravatti. *Foto:* Walter Scheiwiller. – *Unten links:* Caravatti, Fehr, Kehl, Allemann, Zigerlig (angeschnitten). – *Unten rechts:* Konietzka. – *Rechte Seite, o.l.:* 4/4/1970, Schützenwiese; FCW – FCZ 3:2; Bollmann (#5), Frei, Dimmeler (#8). – *Oben links, 2. Reihe:* Bollmann (#5), Lüthi, Frei, Dimmeler (#8). – *Oben links, 3. Reihe:* Der FCW mit Hüssy beim Training. *Foto:* Walter Scheiwiller. – *Oben rechts:* 1/10/1967, Cup, FCW – FC Vaduz 10:1, Konietzka. *Foto:* W. Schönenberger. – *Mitte links:* Konietzka. – *Zweitunterste und unterste Zeile:* 5/10/1968, FCW – FCZ 1:1 (1:0). *Fotos (1–5):* Sigi Maurer. – *1 (v.l.):* Fehr, Kuhn (FCZ), Havenith, Künzli (FCZ), Dimmeler. – *2:* Bosshard (#2), Havenith (#5), Zigerlig. – *Unterste Zeile, 3:* Winiger (FCZ, #7), Fehr (verdeckt), Frei, Gysin. – *4:* Kuhn (FCZ, #10), Wolf (#11), Odermatt (#8), Gysin (#6), Fehr (#3). – *5:* Frei, Zigerlig, Havenith (verdeckt).

Raucht

PARISIENNES

STELLA SUPER

VOLG
Orangen
fruchtsaftgetränk

Ober-Ohringen

Feuerungen

Fotos Fans: SIEGFRIED KUHN, MILOU STEINER © STAAB/RBA 1-3 7220

V.l.: Bruno Schriber, Peter Gysin, Werner Frei, Manfred Odermatt, Jürg Fehr, Fritz Kehl, Herbert Dimmeler, Hilmar Zigerlig, Max Meili, Max Oettli, Ernst Rutschmann, Hansueli Havenith, Franco Caravatti, Timo Konietzka.

Farbfoto: PRIVATARCHIV JÜRG FEHR

Fotos Begrüssung: SIEGFRIED KUHN / MILOU STEINER © SIAAC/RBA1-3-2220

Fotos Spielszenen: WALTER SCHWEIWILLER

FC WINTERTHUR 1967/68

SCHWEIZER CUP
Finalist

Schweizer Cup, **Final** – Wankdorf (Bern), Mo 15/4/1968: 34 000 Zuschauer.

FC LUGANO – FC WINTERTHUR 2:1 (1:0).

Tore: 11. Luttrop 1:0, 46. Dimmeler (Rutschmann) 1:1, 77. Simonetti 2:1.

Schiedsrichter: Mario Clematide (Zollikofen).

Lugano: Mario Prosperi #1; Richard Egli #2, Remo Pullica #5, Ernesto Indemini #3, Adriano Coduri #6; Flavio Signorelli #4, Otto Luttrop (Captain) #8; Vincenzo Brenna #7, Simonetto Simonetti #9, Gerhard Lusenti #10, Aldo Moscatelli #11. *Trainer:* Louis Maurer. *Ersatzspieler:* Peter Hartung #1, Antonio Chiesa #12, Vito Gottardi #13, Rolf Schmid #14.

FCW: Franco Caravatti #1; Fritz Kehl #2, Hansueli Havenith #5, Hilmar Zigerlig #4, Jürg Fehr #3; Manfred Odermatt #6, Herbert Dimmeler #9; Max Meili #7, Ernst Rutschmann #8, Timo Konietzka (Captain) #10, Max Oettli #11. *Trainer:* René Hüssy. *Ersatzspieler:* Werner Frei #1, Peter Brütsch #1, Peter Gysin #12, Bernhard Allemann #13, Bruno Schriber #14.

1/2-Final – So 17/3/1968, 12 500 Zuschauer

FC WINTERTHUR – FC BIEL/BIENNE 2:1 (1:1)

Tore: 22. Rutschmann 1:0, 24. Peters 1:1, 51. Odermatt 2:1.

Schiedsrichter: Dienst (Basel).

FC Winterthur: Caravatti; Kehl, Gysin, Zigerlig, Fehr; Odermatt, Dimmeler; Meili, Rutschmann, Konietzka, Allemann. Trainer: Hüssy.

Biel: Rosset; Treuthardt, Leu, Knuchel, Matter; Quattropani, Wälti; Bai, Peters, Kurt Renfer, Hugo Renfer. Spielertrainer: Peters.

Bemerkungen: Havenith und Oettli verletzt.

1/4-Final – So 25/2/1968.

FC YOUNG FELLOWS – FC WINTERTHUR 2:1

Tore: Dimmeler, Konietzka.

1/8-Final – So 10/12/1967.

NEUCHÂTEL XAMAX FC – FCW 4:5 n.V. (3:3)

Tore: Rutschmann (2), Dimmeler, Konietzka, Meili.

1/16-Final – So 12/11/1967.

FC WINTERTHUR – FC AMRISWIL 3:0

Tore: Konietzka, Meili, Rutschmann.

3. Runde – So 1/10/1967.

FC WINTERTHUR – FC VADUZ 10:1

Tore: Konietzka (3), Rutschmann (3), Odermatt (2), Dimmeler, Meili.

SCHWEIZER CUP
Finalist

SCHWEIZER CUP
Finalist

Fotos: WALTER SCHWEIWILLER; Farbfoto: PRIVATARCHIV JÜRG FEHR

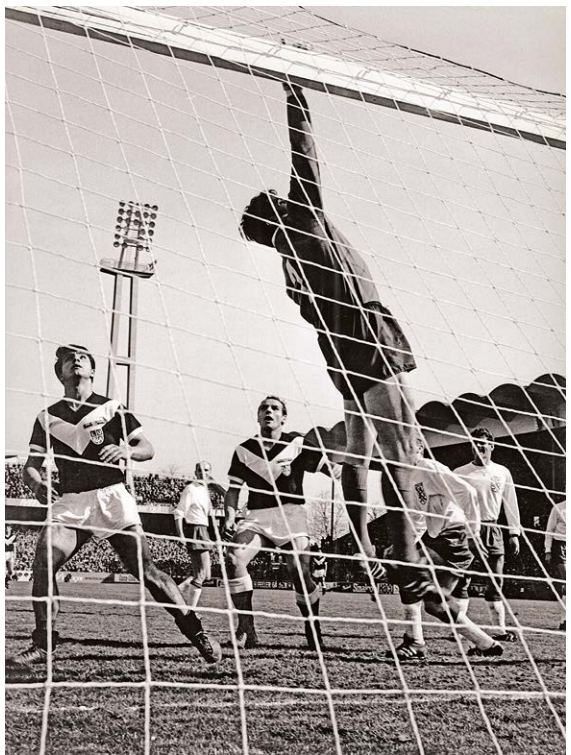

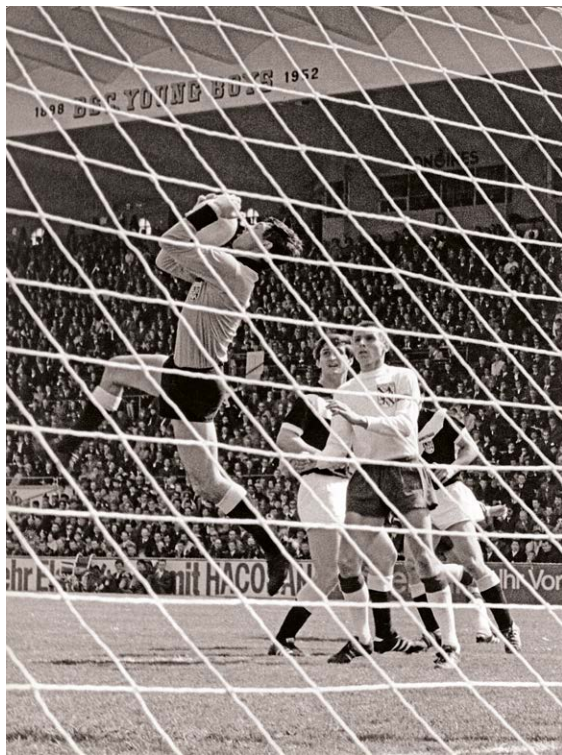

Das letzte Meisterschaftsspiel der Saison 1967/68 gegen den FC St.Gallen (1:0) vor 7500 Zuschauern auf der Schützenwiese: Winterthur wird NLB-Meister. Der FCW und St.Gallen als Zweiter steigen in die Nationalliga A auf.

FCW: Werner Frei; Fritz Kehl, Hansueli Havenith, Hilmar Zigerlig, Jürg Fehr; Max Meili, Manfred Odermatt (#6), Herbert Dimmeler (Tor, 60.); Ernst Rutschmann, Timo Konietzka (Captain), Max Oettli. Trainer: René Hüssy.

FC St.Gallen: Elmar Nussbaumer; Norbert Kieber, Leo Bauer, Urs Bischof, Heinz Ziehmann; Bertram Mogg, Herbert Renner, Kurt Grünig; Peter Meier (Captain), Livio Dolmen, Bruno Widmer. Trainer: René Brodmann.

Winterthur ohne Caravatti (verletzt), St.Gallen ohne Brodmann und Schüwig (verletzt).
Nach dem Spiel überreicht Dr. Sulzer den beiden Teams die Trophäen.

SCHWEIZER MEISTER
NLB

ESTRADE 1
ESTRADE 1
ESTRADE 2
4

Timo Konietzka – Der Weltklassespieler prägt den FC Winterthur von 1967 bis 1971 während vier Saisons

Von Kai Jerzö

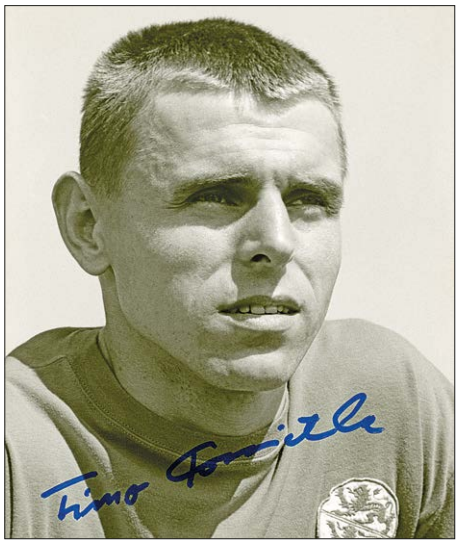

Foto: Walter Scheiwiller

DER ZUFALL WINTERTHUR ALS GLÜCKSFALL

Kein anderer Fussballer hat beim FC Winterthur mehr bewirkt: Timo Konietzka kommt als Transfercoup nach Winterthur. Als Musterprofi und Ausnahmekönner führt er den FCW zurück in die Nationalliga A und in den Cupfinal und verhilft einer ganzen Generation von FCW-Spielern zum Durchbruch.

FRIEDHELM ‹TIMO› KONIETZKA
*2/8/1938 (Lünen), †12/3/2012 (Brunnen)
Stürmer, Mittelfeldspieler

bis 1957	**VfB Lünen 08** Junioren
1957/58–1964/65	**Borussia Dortmund (BVB)** (Oberliga West → 1963/64 Bundesliga)
1962–1965	**9 Länderspiele** BR Deutschland (3 ⚽)
1965/66	DEUTSCHER MEISTER
1964/65	DEUTSCHER POKALSIEGER
1965/66–1966/67	**TSV 1860 München** (Bundesliga)
1965/66	DEUTSCHER MEISTER
1967/68–1970/71	**FC Winterthur** (NLB↗NLA)
1971/72–1972/73	Spielertrainer **FC Zürich** (NLA)
1973/74–1977/78	Trainer **FC Zürich** (NLA)
1971/72, 1972/73, 1975/76	SCHWEIZER CUPSIEGER
1973/74, 1974/75, 1975/76	SCHWEIZER MEISTER
1977/78–1979/80	Trainer **BSC Young Boys** (NLA)
1980/81–1981/82	Trainer **GC Zürich** (NLA)
1981/82	SCHWEIZER MEISTER
1982/83	Trainer **KSV Hessen Kassel** (2. Bundesliga)
1983/84	Trainer **Bayer Uerdingen** (Bundesliga)
1984–03.1985	Trainer **Borussia Dortmund** (Bundesliga)
03.1985–11.1986	Trainer **GC Zürich** (NLA)
09.1987–07.1988	Trainer **FC Zürich** (NLA)
11.1990–1991/92	Trainer **Bayer Uerdingen** (BL↘2.BL)
12.1993–07.1994	Trainer **FC Luzern** (NLA)

Quellen: Dolfi, R.: „Fussballer im Rampenlicht. Friedhelm (Timo) Konietzka, FC Winterthur." in: Badener Tagblatt, 1967; Baden. Furrer, Günther: „B-Leader und Cupfinalist – FC Winterthur." in: Woche, 1968. Fussballdaten: „Timo Konietzka – Borussia Dortmund 1958/1959.", 2021; Düsseldorf; URL: https://www.fussballdaten.de/person/timo-konietzka/1959/ (abgerufen 2021-01-12). Galli, Paolo: „Nachruf auf «Atom-Otto» Luttrop." in: Zwölf Nr. 48, 05/2015; Zürich; URL: http://www.zwoelf.ch/otto-luttrop/ (abgerufen 2021-01-11). Gerber, Thomas: „Schützi TV, Folge 4. Timo Konietzka – Von der Bundesliga auf die Schützenwiese.", 2009; Winterthur; URL: https://www.schuetzi-tv.ch/archiv/folge-4-timo-konietzka-von-der-bundesliga-auf-die-schutzenwiese (abgerufen 2013-07-26). Gripenkerl, Kai: „Letztes Interview mit Ex-Fussballer Konietzka. ‹So will ich nicht enden›." in: Berliner Tageszeitung (Taz), 14/3/2012; Berlin; URL: https://taz.de/Letztes-Interview-mit-Ex-Fussballer-Konietzka/!5098539/ (abgerufen 2021-01-12). Koch, Erwin: „Eigentlich eine Liebesgeschichte." in: Taz am Wochenende, 8/12/2012, S.16-18; Berlin; URL: https://taz.de/!534403/ (abgerufen 2021-01-11). Kolbe, Gerd: „Max und Moritz. Als Timo Konietzka und Jürgen Schütz beim BVB die ganze Liga überraschten." in: Haltemer Zeitung, 28/12/2019, Dortmund; URL: https://www.haltemerzeitung.de/bvb/max-und-moritz-als-timo-konietzka-und-juergen-schuetz-beim-bvb-die-ganze-liga-ueberraschten-1485320.html (abgerufen 2021-01-11). Kracht, Claudia; „Steinkohle – Unter Tage arbeiten." in: Planet Wissen, Westdeutscher Rundfunk, 1/10/2018; Köln; URL: https://www.planet-wissen.de/technik/energie/steinkohlebergbau/pwiediearbeituntertage100.html (abgerufen 2021-01-11). Müller, Karl: „Abschied von meinem Freund Timo Konietzka.", 14/3/2012; Roggwil; URL: https://www.youtube.com/watch?v=Sc6ALtI_7ag (abgerufen 2021-01-11). Schifferli, Hansjörg: „Timo und der FCW – ein Glücksfall." in: Landbote, 16/3/2012, Winterthur; URL: https://www.winterthur-glossar.ch/upload/documents/2012/03/17/673.pdf (abgerufen 2021-01-11). Schlütter, Klaus: „Das erste Tor der Bundesliga-Geschichte war ungültig." in: Welt, 26/12/2012; Berlin; URL: https://www.welt.de/sport/fussball/bundesliga/borussia-dortmund/article112181008/Das-erste-Tor-der-Bundesliga-Geschichte-war-unguelti g.html (abgerufen 2021-01-17). Sechzig München: „Blick zurück – Saison 1965/1966.", 2020; München; URL: https://www.tsv1860.de/de/Aktuelles_Blick_zurueck/4935.htm (abgerufen 2021-01-17). Sechzig München: „Blick zurück – Saison 1966/1967.", 2020; München; URL: https://www.tsv1860.de/de/Aktuelles_Blick_zurueck/4937.htm (abgerufen 2021-01-17). [s.n.]: „Im Vorfeld der Fussballmeisterschaft – Überraschende Abgänge beim FC Winterthur." in: Landbote, 17/7/1967, S.16; Winterthur. [s.n.]: „Das erste Tor der Bundesliga - Timo Konietzka & Günna - Aufnahme von 1993.", 2020; URL: https://www.youtube.com/watch?v=NKmoRH76L_k (abgerufen 2021-01-18). [s.n.]: „Dr. Reinhard Rauball zum Tode von Timo Konietzka." in: Telefacts-Blog; 13/3/2012, Essen; URL: https://www.youtube.com/watch?v=muOsuTTNIPU (abgerufen 2021-01-18). Sport-Informations-Dienst (SID): „Timo Konietzka: Das erste Tor in 50 Jahren Bundesliga.", 23/8/2013; Köln; URL: https://www.youtube.com/watch?v=3aottlhNU6E (abgerufen 2021-01-11).

STRASSENFUSSBALL IM KOHLENPOTT

Friedhelm Konietzka wächst im Ruhrgebiet auf, im zehn Kilometer nördlich von Dortmund gelegenen Lünen. Wie die meisten Jungs im Kohlenpott spielt er in jeder freien Minute Fussball.

Vom 14. bis zum 19. Lebensjahr arbeitet er im Steinkohle-Bergwerk: «Wir waren eine normale, arme Familie. Mein Vater hat auf der Zeche Victoria gearbeitet, meine drei Brüder und ich auch. Wir haben in 700 Metern Tiefe richtig malocht, Urlaub gab es nicht. Um sechs Uhr ging es los, um zwei wieder raus. Und danach habe ich nur noch Fussball gespielt.»

Die schmierige Kohle ist überall: «Wenn man das Auto gewaschen hat, war nach zehn Minuten wieder ‘ne Schicht Staub drauf. Wenn ich ein weisses Hemd anzog und ich hab zweimal den Hals hin- und hergemacht, dann hatte es einen schwarzen Hals.»

BEI BORUSSIA DORTMUND

Als Junior spielt Friedhelm Fussball bei Lünen. Als 19-jähriger wird er entdeckt: «Jedes Jahr haben bei Borussia Dortmund 100 Jugendliche zwischen 14 und 18 Jahren vortrainiert, und von denen haben sie einen oder zwei genommen, die dann mal mitmachen durften. Da war ich mit dabei und da musste ich die Chance natürlich packen.»

Ab 1958 spielt er bei Dortmund, ab 1960 in der ersten Mannschaft in der Oberliga West, der ersten Stärkeklasse Deutschlands.

VON FRIEDHELM ZU TIMO

Hier erhält er seinen Rufnamen «Timo», den er 1985 als amtlichen Vornamen eintragen lässt: «Während meiner Dortmunder Zeit war ich bei der Bundeswehr und hatte einen Kurzhaarschnitt. Mitspieler Jockel Bracht meinte: ‹Der sieht ja aus wie der sowjetische Marschall Timoschenko.› Von da an haben mich alle Timo gerufen.»

HALBTAGS FUSSBALLER, HALBTAGS LATERNENREINIGER

In seiner ersten Saison verdient Timo mit dem Fussball 60 Mark Grundlohn monatlich: «Allein vom Fussball konnte man nicht leben. Der Verein hat mir einen Job als Hilfsarbeiter bei der Union-Brauerei vermittelt – ein vergleichsweise leichter Job.

Nach einem Jahr wurde ich Hilfsarbeiter bei den Stadtwerken. Ich musste als Stammspieler die Gaslaternen putzen. Aber das war nichts Besonderes, schliesslich sind alle arbeiten gegangen.»

MAX UND MORITZ WERDEN DEUTSCHER MEISTER

Als Fussballer zeichnen Timo eine perfekte Technik, ein glänzendes Spielverständnis, eine gute Übersicht und der absolute Torriecher aus.

Mit Jürgen Schütz bildet er ein überragendes Sturmduo: schnell, torgefährlich und nicht zu bremsen. Da die beiden ihre Gegner oft mit schelmischem Humor düpieren, nennt man sie anerkennend «Max und Moritz». Die Fussball-Zwillinge schiessen Tore wie am Fliessband: Schütz wird 1960, 1961 und 1963 Torschützenkönig der Oberliga West, Konietzka folgt stets knapp dahinter.

Von 1960/61 bis 1964/65 schiesst Timo für den BVB, den Ballspielverein Borussia, 121 Tore in 163 Spielen. 1962/63 wird er mit dem BVB Deutscher Meister und stösst in das DFB-Pokal-Finale vor.

NEUNFACHER NATIONALSPIELER FÜR DIE BUNDESREPUBLIK

Timo steht über 20 Mal im Auswahlteam der Region Deutschland West. Unmittelbar nach der WM 1962 wird er in die deutsche Nationalmannschaft berufen und spielt – erst unter Bundestrainer Sepp Herberger und später unter Helmut Schön – achtmal auf der halblinken und einmal auf der halbrechten Stürmerposition. Insgesamt schiesst er drei Tore für die BRD.

TIMO SCHIESST DAS ERSTE BUNDESLIGA-TOR

Am 24/8/1963 schiesst Konietzka das erste Tor in der neu gegründeten gesamtdeutschen Bundesliga. Gegen Werder Bremen trifft er nach 37 Sekunden vor 30 000 Zuschauern im Weserstadion: «Die Fotografen haben darauf spekuliert, dass der erste Treffer für Werder fällt. Die standen alle hinter unserem Tor.» Und so gibt es von diesem Tor, für das Konietzka später berühmt wird, kein Foto. Sein vergoldeter Adidas-Fussballschuh aus der damaligen Zeit steht heute als Erinnerung daran im Deutschen Fussballmuseum.

In der ersten Bundesligasaison 1963/64 erzielt Timo 21 Tore und stösst mit dem BVB bis ins Europacup-Halbfinale vor. In der zweiten Saison 1964/65 schiesst er 22 Tore und gewinnt mit dem BVB den DFB-Pokal. In den ersten drei Bundesligajahren wird Konietzka jeweils Zweiter der Bundesliga-Torschützenliste.

ALS TOTO-TIMO ZU MÜNCHEN

Im Frühling 1965 kommt eine Anfrage vom TSV 1860 München. Da trotz gutem Gehalt eine zusätzliche Einnahmequelle neben dem Fussball eine Grundbedingung ist, kaufen ihm die Sechzger eine Toto-Annahmestelle. In Dortmund versteht man seinen Wechsel nicht, haben die Münchner zu jener Zeit mit Rudi Brunnenmeier, Peter Grosser, Hans Küppers, Alfred Heiß und Hans Rebele doch schon fünf Angreifer aus dem Nationalteam in ihren Reihen. Im Mittelfeld lenken Peter Grosser und Otto Luttrop das Geschehen. In seiner ersten Saison schiesst Timo für die Münchner «Löwen» 26 Tore. Bei den Fans der Borussia gilt er fortan als Verräter.

Im vorletzten Meisterschaftsspiel der Saison 1965/66 spielt der Tabellenführer 1860 München am 21/5/1966 gegen den Ranglis-

tenzweiten BVB auf der Dortmunder Kampfbahn Rote Erde das entscheidende Spiel um die Meisterschaft. Bei jedem Ballkontakt wird Timo ausgepfiffen. München unter Trainer Max Merkel gewinnt den Fussballkrieg 2:0 und ist Deutscher Meister 1965/66.

DAS «SKANDALSPIEL DER GIGANTEN»

In Timos zweiter Saison mit dem TSV 1860 kommen die «Löwen» nicht vom Fleck. Am achten Spieltag am 8/10/1966 spielen die auf dem zweitletzten Platz liegenden Münchner gegen den Tabellenführer BVB. Zur Halbzeit führt der TSV durch ein Tor von Rudi Brunnenmeier mit 1:0. Doch in der 75. und der 81. Minute führen zwei umstrittene Schiedsrichterentscheidungen in direkter Folge zu Toren von Borussia. Dem zweiten Tor geht ein klares Handspiel des Torschützen Siggi Held voraus. Auch der Linienrichter sieht es, wird aber von seinem Schiedsrichter ignoriert.

Nun drehen die Sechzger durch. Es kommt zu tumultartigen Szenen auf und neben dem Spielfeld. Manni Wagner reklamiert handgreiflich beim Schiedsrichter und wird mit einer roten Karte des Feldes verwiesen. Ihm folgt Timo Konietzka, von dem sich der Schiedsrichter Max Spinnler bedroht sieht. In seinem Spielbericht schreibt er: «Stoss vor die Brust, Tritt gegen das Schienbein, Wegschlagen der Trillerpfeife.» Zwei Platzverweise und das Spiel verloren: Die Fans kochen, das Publikum wirft Flaschen aufs Spielfeld. Am Tag danach schreiben die Zeitungen vom «Skandalspiel der Giganten». Der DFB verurteilt Konietzka zu einer sechsmonatigen Spielsperre.

Timo dazu: «Meine Form war schlecht, da ist man ja immer gereizt. Alles war nervös. Und dann hat der Siggi Held den Ball beim 1:1 mit der Hand mitgenommen. Er macht das Tor und der Schiedsrichter hat nicht gepfiffen. Ich bin dann natürlich zum Schiedsrichter. Auf einmal war die Pfeife weg. Der Schiedsrichter hat nachher erzählt, er hätte von mir auch noch einen Tritt vors Schienbein gekriegt. Nach dem halben Jahr Sperre wurde ich dann bei jedem Match, bei jeder Ballberührung, von den Zuschauern ausgepfiffen. Da war für mich klar, dass ich die Bundesliga verlassen würde.»

DIE LETZTE BUNDESLIGASAISON

Es ist das einzige Mal in seiner Karriere, dass mit Timo die Nerven durchgehen. Er trainiert weiter fünfmal wöchentlich, um sich fit zu halten. Ausser dem monatlichen Grundgehalt von 120 Mark erhält er während der Sperre kein Geld vom Klub. Doch was ihn stärker trifft, ist die Behandlung durch den TSV 1860. Als in der Presse Gerüchte auftauchen, Konietzka würde mehr mit Caikovski (dem Trainer des FC Bayern) reden als mit Merkel, glauben das einige, auch beim TSV. Als dieser am 30/11/1960 zum Europacup-Rückspiel gegen Real nach Madrid fliegt, muss Timo in München bleiben.

Timo ist verärgert, enttäuscht über Verband, Klub und Trainer. Doch auch die anderen Spieler sind mit Merkel nicht zufrieden: In einer internen Teamsitzung sprechen sich am 15/12/1966 14 der 17 Spieler gegen den Trainer aus, der TSV-Präsident entlässt den Österreicher wenige Tage später. Unter dem neuen Trainer Gunther Baumann schafft Timo nach abgesessener Sperre die Rückkehr in die Stammelf und trägt dazu bei, dass der TSV 1860 noch Deutscher Vizemeister wird. Doch wie ein Jahr zuvor schon sein Teamkollege Otto Luttrop (auch er kein Freund von Merkel), der zum FC Lugano in die Schweiz wechselt, will Timo die Münchner unbedingt verlassen.

ÜBERRASCHENDER WECHSEL NACH WINTERTHUR

Inter Mailand und Real Madrid zeigen Interesse an ihm, doch nach Italien wechseln kann er wegen der neuen Ausländersperre nicht: «Eines Tages kriegte ich ein Telefon von Winterthur. Ich hab gedacht, ja, hörst du dir das mal an.

Dann kam der Herr Wellauer, der damals Präsident war, mit dem Herrn Hüssy nach München. Wir haben uns unterhalten und waren uns schnell einig über einen Zweijahresvertrag. Meine Frau sagte: ‹Jou, für zwei Jahre, das ist doch gut… und der Verdienst stimmt auch.› Ich sagte: ‹Ja, aber das Geld, das ist für ein Jahr!›

TIMO VERDIENT MEHR ALS DIE GANZE MANNSCHAFT

Ich habe bei Winterthur 100'000 Franken pro Jahr verdient, was mehr als dreimal so viel war wie bei München 1860, obwohl ich da top gespielt habe und Nationalspieler war. Das Geld war der eigentliche Grund für meinen Wechsel nach Winterthur. Ich war schon 29 Jahre alt, die Chance musste ich nutzen. Beim FCW hab ich als einzelner mehr verdient als die ganze Mannschaft.»

Das Badener Tagblatt schreibt 1967: «Konietzka legt Wert darauf, dass man seinen Namen korrekt ausspricht – «Konitzka», also ohne das «e». Er verkörpert den Typ des modernen Fussballers besser als alle anderen. Er ist Profi im Nehmen wie im Geben und leiht seine Kräfte dem, der ihn am besten bezahlt. Von keinem anderen Spieler wurde in den letzten Monaten so viel gesprochen wie von ihm.»

Der Landbote-Chronist des FC Winterthur, Hansjörg Schifferli, unter dem Kürzel «hjs» jedem FC-Winti-Fan ein Begriff, schreibt in Timos Nachruf: «Man konnte sich schon im Sommer 1967, als Timo Konietzka beim FCW antrat, denken, dass er für seinen neuen

Foto: Hannes Hilker

Foto: Walter Scheiwiller

Timo gegen Richard und Burri (La Chaux-de-Fonds).

Das erste Bundesliga-Tor am 24/8/1963. Timo: «Der Ball kam nach links auf Lothar Emmerich. ‹Emma› flankte zur Mitte. Ich stand zehn Meter vom Tor entfernt und brauchte nur noch den Fuss hinzuhalten.» Emmerich und Konietzka jubeln.

Fotos Timo und Sohn Oliver: Bernhard Sibold, Photopress

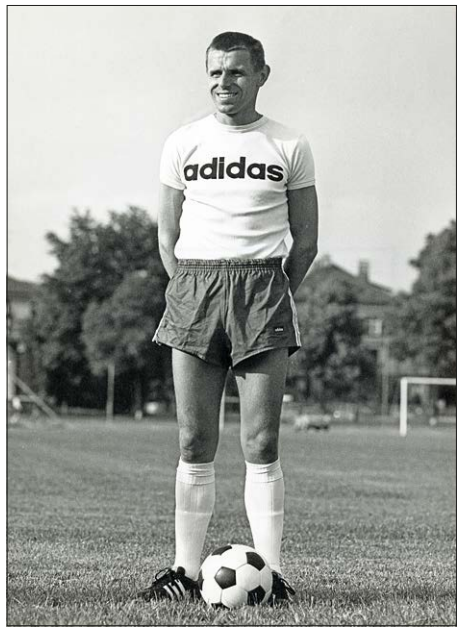

Foto: Walter Scheiwiller

Foto: Walter Scheiwiller

Foto: FCW-Cluborgan

V.l.: Urs Naegeli (FCW), Timo Konietzka, Walter Bolli (Finanzchef FCZ), Edy Nägeli (Präsident FCZ) nach der Vertragsunterzeichnung im Central.

Job leicht überqualifiziert sein würde. Was er dann aber leistete, übertraf alle Erwartungen. Und mit dem Blick zurück ist zu sagen: Besser und, dies vor allem, von grösserem Einfluss war kein anderer Spieler in der Geschichte des Klubs.»

Finanziert wird der Wechsel von Charly Müller, einem Winterthurer GC-Gönner, der sich mit den Zürchern verkracht hat. Als der Geldgeber stirbt, geht Konietzka in den Besitz der Erbengemeinschaft über.

DER FCW STEIGT IN DIE NLB AB

Ganz zum Schluss der Saison 1966/67 verliert der FCW den entscheidenden Match gegen La Chaux-de-Fond und steigt in die Nationalliga B ab. Viele der langjährigen Teamstützen verlassen die Winterthurer, um weiterhin in der NLA Fussball spielen zu können: Walter Kaspar geht zu den Young Fellows, Christian Winiger, der ein Jahr zuvor unbedingt den FCZ verlassen wollte, geht zurück zum FC Zürich. Hans Gloor wechselt zum FC Baden, Dieter Rüefli zum FC Basel, Albert Bürgis zum FC Biel/Bienne und der Liebling des Winterthurer Publikums, Velibor «Bora» Milutinovic, reist zurück in seine jugoslawische Heimat, obwohl er weiter dem FC Winterthur gehört. Sein Spielervermittler, «Mister Zehnprozent» Dr. Ratz schafft es nicht mehr rechtzeitig, ihn bei einem NLA-Klub unterzubringen. Er wechselt darauf nach Frankreich zu Monaco.

NEUE SPIELER FÜR DIE SAISON 1967/68

Hans Wellauer – Bauunternehmer aus Frauenfeld und ab 1958 Präsident des FC Winterthur – gelingt es, die Abgänge beim FCW gleichwertig zu ersetzen. Wellauers Bruder ist zu dieser Zeit Präsident beim FC Frauenfeld. Mit Konietzka angelt Hans Wellauer einen der grössten Fische im europäischen Transfer-Teich. Goalie Franco Caravatti kommt für ein Jahr als Leihe aus Chiasso. Caravatti wird aufgrund seiner unkonventionellen Spielweise von den Chiasso-Anhänger «Kamikaze» genannt. Vom FC Lugano kommt der Verteidiger Hansueli Havenith, vom GC kommen Hilmar Zigerlig, Carlo Rognoni und der ursprünglich vom FC Tössfeld (Winterthur) stammende Max «Mannix» Meili, vom FC Tössfeld kommt Harald Welter und vom FCZ Ersatztorhüter Werner Frei. René Hüssy, seit vier Jahren Trainer der Winterthurer, gelingt es, neben den bereits im Team stehenden ehemaligen FCW-Junioren Bruno Schriber, Richard Müller und Mandi Odermatt neu Ernst Rutschmann und Max Oettli erfolgreich in die erste Mannschaft einzubinden.

TIMO ZIEHT ALLE MIT

Am 1/7/1967 zieht Timo nach Winterthur in ein möbliertes Zimmer, Frau und Söhnchen Oliver bleiben vorerst in München. Er wohnt bei einer Familie, deren Kleinkind öfter schreit. Darum schläft er in den Nächten vor den Spielen im Haus von Mannix Eltern. Im Oktober erhält er eine eigene Wohnung und die Familie zieht nach.

Timo zieht mit seiner Professionalität die anderen FCW-Spieler mit. Mannix: «Er hat sich auch neben dem Platz um uns Junge gekümmert». Trainer Hüssy äussert gegenüber der Presse, dass Timos Trainingsfleiss für alle beispielgebend sei. Sein Kameradschaftsgeist sei tadellos und auf dem Spielfeld sei er eine Persönlichkeit, die es verstehe, die Mitspieler anzuspornen und mitzureissen. Durch sein Verhalten und seine Leistungen komme kaum Neid auf, dass Konietzka so viel mehr verdiene als die anderen Spieler, die alle halbtags noch einem anderen Beruf nachgehen.

«CARIVA HAT UNS EIN BISSCHEN MIT ÖL EINGERIEBEN»

«Der Anfang beim FC Winterthur war schwer», erinnert sich Konietzka. «Zu meinem Vorstellungstermin als neuer Spieler bei 1860 München kamen damals 10 000 Fans. Auf der Schützenwiese in Winti waren es einige Vorstandsmitglieder und Journalisten. Ich hab mir den Platz beschaut, die haben mir die Kabinen gezeigt, und dann ist Trainer René Hüssy dazugestossen und hat mich zum sofortigen Arbeitsbeginn befohlen.

In Winterthur war kein Masseur da. Da war einzig der Cariva, der hat uns ein bisschen mit Öl eingerieben. Ich hab mir dann privat einen Physiotherapeuten besorgt, den ich selber bezahlt habe. Ich war ja der einzige Profi in Winterthur. Ich bin dann morgens immer alleine trainieren gegangen, habe Waldläufe gemacht, war topfit.»

DIE SAISON 1967/68

Der Saisonstart in der NLB ist mit zwei Heimunentschieden gegen Fribourg und Thun harzig. Beim Saisonauftakt gegen Fribourg säumen 4000 Zuschauer das Spielfeld der Schützenwiese. Mit einem Kopf- und einem Abstaubergoal bringt Konietzka den FCW in den ersten zehn Minuten 2:0 in Führung. Das Spiel endet 2:2.

Nach den Anfangsschwierigkeiten schiesst Timo den FCW mit 34 Toren zum NLB-Meistertitel und zum Wiederaufstieg. Er ist mit grossem Abstand der beste Torschütze beider Nationalliga-Gruppen. In 17 Spielen bleibt der FCW unbesiegt und er gibt in dieser Phase nur einen Punkt ab. Nur beim Saisonende, nach der Niederlage gegen Solothurn, zittert man noch kurz, ob es reichen würde.

12 000 ZUSCHAUER AUF DER SCHÜTZI BEIM CUP-HALBFINAL

Dazu gelingt dem FC Winterthur erstmals der Einzug in den Cupfinal! Es ist erst das vierte Mal in der Geschichte des Schweizer Cup, dass ein NLB-Team in den Final vorstösst.

Wenn sich die gegnerischen Verteidigungen zu sehr auf Konietzka konzentrieren, dann treffen seine Nebenleute: Max Meili schiesst im Cup zwölf Treffer, Ernst Rutschmann sieben.

Im Viertelfinal gegen die Young Fellows liegt der FCW zehn Minuten vor Schluss mit 0:1 zurück. Hüssy wechselt einen Verteidiger gegen einen Stürmer aus, der FCW dreht das Spiel und gewinnt mit 2:1.

In Winterthur bricht das Fussballfieber aus: Den Halbfinal gegen Biel auf der Schützi gewinnt der FCW in einem umstrittenen Spiel mit 2:1 vor 12 000 Zuschauern. Ein Flatterball von Mandi Odermatt entscheidet den Match.

DIE ÜBERLEGENEN WINTERTHURER VERLIEREN DEN CUPFINAL

Am 15/4/1968 machen sich Tausende von Winterthurern auf nach Bern zum Cupfinal im Wankdorfstadion. Sie kommen mit dem Zug, mit dem Car oder im Privatwagen. 34 000 Zuschauer, rund 10 000 von ihnen aus Winterthur, sehen an diesem sonnigen Ostermontag einen stark auftretenden FCW. Der Gegner aus Lugano ist Tabellenführer aus der Nationalliga A und haushoher Favorit. Im Stadion sind die schwarz-weissen Fahnen der Luganesi weit in der Überzahl, doch punkto Lautstärke ist der Winterthurer Anhang überlegen. Luttrop erzielt mit einem Weitschuss in der 11. Minute das 1:0. Eine Minute nach der Pause erzielt Herbert Dimmeler mit einem Kopftor den Ausgleich. Obwohl der FCW überlegen auftritt, wird den Winterthurern in der 77. Minute der Sieg entrissen: Simonetti trifft den Ball bei einem Weitschuss nicht richtig und erzielt glückhaft das 2:1 zum Sieg für den FC Lugano.

Trotz Niederlage sind die Winti-Fans vom Auftritt ihrer «Löwen» begeistert, und auch die Presse überschüttet die Winterthurer mit Lob: «Glückhafter 2:1-Sieg Luganos über erstaunliches Winterthur», titelt der «Sport». Auch der Winterthurer Stadtrat will nun alles tun, damit der FCW die neue Flutlichtanlage erhält, sollte er sich bei einem Meistertitel Luganos als Cup-Zweiter doch noch für den europäischen Cupsieger-Cup qualifizieren.

DER FCW WIRD NLB-SCHWEIZER-MEISTER

In der Meisterschaft sichert sich der FCW vor 8000 Zuschauern auf der Schützenwiese mit einem 2:1-Sieg gegen Aarau den NLB-Meistertitel und den Wiederaufstieg in die NLA. Es ist zugleich Manfred Odermatts 200. Meisterschaftsspiel für den FCW. Leider zieht sich Caravatti in der 79. Minute bei einem Abwehrversuch einen Vorderarmbruch zu. In der NLA entscheidet der FCZ das Kopf-an-Kopf-Rennen für sich: Lugano wird Dritter, punktgleich hinter dem FCZ und GC.

DER FCW-PLATZWART UND SEIN SCHARFER HUND

Timo Konietzka erzählt: «Nach dem Aufstieg in die NLA hab ich zu den Jungs gesagt: ‹Hört zu, ab 1. Juli bin ich in Winterthur. Die 14 Tage bis zum ersten Training am 15. Juli trainiere ich. Wer Interesse hat, kann mit mir trainieren.› Und da sind dann immer zwischen sechs und zwölf Kollegen gekommen.

Als wir am ersten Tag im Juli zur Schützi kamen, da war die abgeschlossen. Wir sind also über den Zaun rübergeklettert und haben trainiert, ich hatte natürlich immer einen Ball mit dabei. Da kam auf einmal der Platzwart Zangger mit seinem scharfen Hund. Wir sollen abhauen, es sei erst wieder am 15. Juli geöffnet.

Am nächsten Tag haben wir selbstverständlich weitertrainiert.»

TIMOS WINTERTHURER JAHRE

Im ersten NLA-Jahr hält sich der FCW knapp in der obersten Stärkeklasse, im zweiten Jahr wird er Achter. 1970/71 unter Trainer Willi Sommer reicht es zu Platz sechs.

Von 1967/68 bis 1970/71 erzielt Konietzka – erst als Mittelfeldstratege und später als Mittelstürmer – 71 Tore für den FCW, prägt eine ganze Generation von Spielern und hilft, die Winterthurer in der NLA zu etablieren.

«Es war eine herrliche Zeit beim FCW», sagt er. «Wir hatten eine tolle Kameradschaft und auch neben dem Spielfeld viel Spass. Herbert Dimmeler, Max Meili, Mandi Odermatt, Jürg Fehr und die anderen, das war eine Generation von Fussballern mit Herz!»

MEHRFACHER SCHWEIZER MEISTER UND CUPSIEGER ALS TRAINER

1971/72 holt FCZ-Präsident Edi Nägeli Timo nach Zürich. Timo hat eben das Trainerdiplom erworben und will unbedingt einen Schritt vorwärts machen: «Mein erster Vertrag mit dem FCZ war der schlechteste meiner Karriere.» Mit Timo Konietzka wechselt auch Ernst Rutschmann und ein Jahr später Hilmar Zigerlig zum FCZ. In den ersten beiden Saisons ist Konietzka Spielertrainer und wird mit dem FCZ 1971/72 und 1972/73 Cupsieger.

1973/74, 1974/75 und 1975/76 gelingen ihm mit den Zürchern drei aufeinanderfolgende Meistertitel, 1975/76 das Double (Meister und Cupsieger) und 1975/76 der dritte Cupsieg. 1977 spielt sich der FCZ in den europäischen Meistercup-Halbfinal gegen Liverpool. 1978/79 und 1979/80 ist Timo Trainer beim BSC Young Boys und erreicht mit den Bernern zweimal den Cupfinal.

Danach ist er drei Saisons beim Grasshopper Club Zürich und führt den GCZ 1981/82 zum Meistertitel.

1982/83 wird er Trainer beim KSV Hessen Kassel in der 2. Bundesliga, 1983/84 bei Bayer Uerdingen in der 1. Bundesliga. 1984/1985 trainiert er für vier Monate seinen Herzensclub Borussia Dortmund, doch der Erfolg bleibt aus.

Danach ist er 1985/86 noch einmal beim GCZ und 1987/88 beim FCZ. 1988 wird er Schweizer Staatsbürger. Von 1990 bis 1992 ist er wieder bei Bayer Uerdingen, bevor er dann beim FC Luzern in der NLA 1994 seine Trainerlaufbahn beendet.

DER ZUFALL WINTERTHUR ALS GLÜCKSFALL

Der Wechsel nach Winterthur sei für ihn zum «Glücksfall» geworden, sagt er in seinem letzten grossen Interview mit der Berliner Tageszeitung Taz: «Dass ich in der Schweiz meine Frau Claudia kennenlernen und mit ihr ein Hotel in bester Lage am Vierwaldstättersee führen würde, hätte ich nicht erwartet. Ich habe im Leben so viel Glück gehabt. Und das alles nur, weil ich in der Bundesliga vom Platz geflogen bin.»

Während 15 Jahren ist Timo umtriebiger Markenbotschafter eines sportmedizinischen Trainingsschuhs, mit dem er seine chronischen Gelenkschmerzen in den Griff gekriegt hat.

Er träumt davon, irgendwann kürzer zu treten und mit seiner dritten Frau Claudia die Schweiz mit Bahn und Bus zu bereisen.

FÜR IMMER FUSSBALL-MEISTER

Im Oktober 2011 ist Timo an einem Match auf der Schützi. Mit seinem Freund Mannix sieht er ein 0:0-Unentschieden des FCW gegen Chiasso. Es ist sein letzter Besuch in Winterthur.

Im Februar 2012 erfährt er, dass er unheilbar an einem Gallengangskarzinom erkrankt ist.

Kurz darauf tritt er mit Unterstützung der Sterbehilfsorganisation Exit seine letzte Reise an: «Mein Bruder und meine Schwester sind an Krebs gestorben. Lange Zeit konnten sie nur noch im Bett liegen und mussten künstlich ernährt werden. Ich habe mich entschieden, dass ich so nicht enden will.» Am 12/3/2012 trinkt Timo einen von Exit bereitgestellten Gift-Cocktail.

Die deutsche und die Schweizer Presse ehren ihn in wortreichen Nachrufen. BVB-Präsident Reinhard Rauball: «Er war ein Sportsmann durch und durch. Es imponierte, wie er mit seiner Halbposition im Sturm umging. Als Spieler war er listig, als Mensch sehr eigenwillig, gradlinig und konsequent. Er war immer mit Humor ausgestattet und ein Mann, der auch die Geselligkeit geliebt hat.»

Und auch die Fans der Borussia verabschieden ihn im Stadion mit einem grossen Transparent: «Timo Konietzka – Für immer Deutscher Meister.»

Seiner Frau Claudia sagt er vor dem Tod, er bereue eigentlich nur zwei Dinge in seinem Leben. Dass er damals beim Match gegen Dortmund den Schiedsrichter ans Schienbein trat und ihm die Pfeife stahl. Und dass er den Bundestrainer erpresste, er, Konietzka, spiele nur in der Nationalmannschaft, wenn auch sein Freund dort spiele. Worauf man ihn 1966 nicht zur Weltmeisterschaft nach England mitnahm. ⚽

Nachruf auf Timo

Von Rolf Bollmann.

Ich habe mit Timo zusammen beim FC Winterthur zwei Jahre in der Nationalliga A gespielt. Er, der grosse Bundesligastar, ich, der kleine «Eisenfuss» aus dem Zürcher Oberland. Als eigener Nachwuchsspieler beim FCW wurde ich, wie ich später erfahren habe, auf Wunsch von Timo in das Kader der ersten Mannschaft aufgenommen.

Der Trainer neben dem Platz hiess René Hüssy, der Trainer auf dem Platz Timo Konietzka. Junge Spieler hat er gefordert und gefördert. Auch wenn wir Timo nach den Spielen die Fussballschuhe putzen mussten, war er für uns eine Vaterfigur.

Nach dem Training erzählte er bei sich zu Hause von seiner Zeit im Kohlenpott, als er 1000 Meter unter der Erde «malochen» musste, bevor er zum Training nach Dortmund gehen konnte. Er sagte, was es braucht, um erfolgreich zu werden. Wir glaubten ihm jedes Wort. Wenn er nach dem Spiel nur «heissen Tee» gegen den Durst trank, sogar im Sommer bei 30 Grad, machten wir es auch. Wenn er seine «Körnli-Menüs» hervorzauberte, verzichteten wir auf die Bratwurst. Er war der Chef, das Idol, das Vorbild.

Timo hat mir als junger Spieler beim FC Winterthur Leistungswillen und Disziplin beigebracht. Ich habe mein ganzes Leben, sowohl sportlich wie beruflich, von seinen Grundsätzen profitiert. Sein trockener Humor war unübertrefflich.

Er war ein fantastischer Spieler und Trainer auf höchstem Niveau. Und er war ein wunderbarer Mensch. Sein Abschied ist schwer zu verarbeiten, für alle seine Freunde und für mich. ⚽

17/3/2012: Borussia Dortmund – Werder Bremen.

TRAINER

Rene Hüssy *19/10/1928

TORHÜTER

Franco Caravatti *1/1/1943 · 7 M
Werner Frei *10/6/1944 · 21 M 2 C
Heinz Fröhlich *1949
Hans Küng *24/4/1949

M = Meisterschafts-, C = Cupspiel, © = Captain

VERTEIDIGER

Hans Bosshard *25/5/1944 · 25 M 2 C
Rolf Bollmann *17/7/1948
Jürg Fehr *31/10/1943 · 23 M 2 C
Hansueli Havenith *16/3/1944 · 26 M 2 C
Fritz Kehl *12/7/1937
Kurt Klose *1949
Arthur Koblet *1946 · 2 M
Bruno Lüthi *3/6/1944 · 16 M 2 C · 2 ⚽
Peter Marcolin *1947
Hilmar Zigerlig *28/1/1946 · 26 M 2 C

MITTELFELDSPIELER

Bernhard Allemann *3/3/1946 · 7 M
Herbert Dimmeler *21/6/1942 · 23 M · 8 ⚽
Peter Gysin *14/1/1947 · 8 M
Bruno Lüthi *3/6/1944
Manfred Odermatt *26/2/1940 · 26 M 2 C · 1 ⚽

STÜRMER

Albert Bürgis *1946
Magnus Inglin *1949
Timo Konietzka © *2/8/1938 · 25 M 2 C · 10 ⚽
Peter Manz *1946
Sandro Malnati *1947
Max Meili *30/4/1946 · 7 M 2 C
Max Oettli *23/9/1948 · 15 M 2 C · 1 ⚽
Ernst Rutschmann *9/11/1948 · 26 M 2 C · 4 ⚽
Lenko Savic *22/6/1940
Bruno Schriber *21/1/1947 · 2 M
Herbert Wanner *17/9/1944
Roland Wolf *7/9/1948 · 16 M 1 C · 2 ⚽

FC Winterthur 1968/69 – Nationalliga A (1. Stärkeklasse) – 11. von 14
Hinten (v.l.): Otto Krummenacher (Spielkommissionspräsident), Franco Caravatti, Manfred Odermatt, Jürg Fehr, Max Oettli, René Hüssy (Trainer), Hans Wellauer (Präsident), Max Meili, Timo Konietzka (Captain), Hansueli Havenith, Werner Frei, Fridolin Krämer (Teambetreuer). – *Vorne:* Roland Wolf, Hans Bosshard, Bernhard Allemann, Ernst Rutschmann, Hilmar Zigerlig, Bruno Schriber, Herbert Dimmeler, Bruno Lüthi. – Foto aus dem Privatarchiv von Jürg Fehr.

TRAINER

Rene Hüssy *19/10/1928

TORHÜTER

Peter Brütsch *15/5/1942
Franco Caravatti *1/1/1943
Werner Frei *10/6/1944 · 26 M 4 C
Hans Küng *24/4/1949

M = Meisterschafts-, C = Cupspiel, © = Captain

VERTEIDIGER

Rolf Bollmann *17/7/1948 · 26 M 4 C
Jean-Pierre Forster *1950
Jürg Fehr *31/10/1943 · 16 M 3 C
Arthur Koblet *1946
Bruno Lüthi *3/6/1944 · 26 M 4 C · 2 ⚽
Peter Marcolin *1947
Herbert Wanner *17/9/1944
Bruno Wettstein *1950
Roland Wolf *7/9/1948 · 17 M 3 C · 1 ⚽
Hilmar Zigerlig *28/1/1946 · 26 M 4 C · 3 ⚽

MITTELFELDSPIELER

Charles Châtelain *5/8/1948 · 9 M 1 C · 1 ⚽
Herbert Dimmeler *21/6/1942 · 26 M 4 C · 14 ⚽
Timo Konietzka © *2/8/1938 · 26 M 4 C · 17 ⚽
Peter Manz *1946
Manfred Odermatt *26/2/1940 · 25 M 4 C · 1 ⚽
Walter Odermatt *1950
Lenko Savic *22/6/1940
Klaus Stürmer *9/8/1935 · 21 M 4 C · 5 ⚽

STÜRMER

Magnus Inglin *1949
Sandro Malnati *1947
Max Meili *30/4/1946 · 19 M 4 C · 6 ⚽
Max Oettli *23/7/1950 · 7 M 2 C · 1 ⚽
Mario Rohrer *1950
Ernst Rutschmann *9/11/1948 · 26 M 4 C · 8 ⚽
Walter Rutschmann *1950 · 3 M 2 C · 1 ⚽
Kurt Soom *1947 · 1 M

FC Winterthur 1969/70 – Nationalliga A (1. Stärkeklasse) – 8. von 14
Hinten (v.l.): Bruno Lüthi, Jürg Fehr, Hilmar Zigerlig, Werner Frei, Hans Küng, Rolf Bollmann, Roland Wolf, Manfred Odermatt, Klaus Stürmer, René Hüssy (Trainer).
Vorne: Arthur Koblet, Kurt Soom, Max Meili, Herbert Dimmeler, Ernst Rutschmann, Charles Châtelain, Mario Rohrer, Timo Konietzka (Captain).
Foto: Reto Hügin, Staatsarchiv Aargau / Ringier Bildarchiv (#11-651_1)

TRAINER

Willy Sommer *15/2/1925

TORHÜTER

Werner Frei *10/6/1944 · 8 M
Wolfgang Hillmann *18/9/1948
Hans Küng *24/4/1949 · 19 M 3 C

M = Meisterschafts-, C = Cupspiel, © = Captain

VERTEIDIGER

Hansruedi Blaser *1951
Rolf Bollmann *17/7/1948 · 26 M 3 C
Jürg Fehr *31/10/1943 · 26 M 3 C · 1 ⚽
Jean-Pierre Forster *1950
Kurt Haug *1951
Bruno Lüthi *3/6/1944 · 9 M 3 C · 1 ⚽
Herbert Wanner *17/9/1944 · 17 M 3 C
Bruno Wettstein *1950
Roland Wolf *7/9/1948 · 22 M 2 C · 1 ⚽
Hilmar Zigerlig *28/1/1946 · 26 M 3 C · 1 ⚽

MITTELFELDSPIELER

Charles Châtelain *5/8/1948 · 7 M 1 C
Herbert Dimmeler *21/6/1942 · 25 M 1 C · 10 ⚽
Peter Gysin *1947
Anton Hann *1951
Magnus Inglin *1949
Peter Manz *1946
Manfred Odermatt *26/2/1940 · 25 M 3 C
Willy Weber *1942 · 1 M

STÜRMER

Marcel Arnold *30/8/1951 · 1 M · 1 ⚽
Helmut Huttary *28/2/1944 · 9 M · 1 ⚽
Timo Konietzka © *2/8/1938 · 26 M 3 C · 14 ⚽
Max Meili *30/4/1946 · 24 M 3 C
Ernst Meyer *30/3/1942 · 10 M 2 C
Max Oettli *23/7/1950 · 15 M 1 C · 2 ⚽
Mario Rohrer *1950
Ernst Rutschmann *9/11/1948 · 18 M 3 C · 5 ⚽
Walter Rutschmann *1950 · 2 M
Manuel Travé *1951
René Wettstein *1951

FC Winterthur 1970/71 – Nationalliga A (1. Stärkeklasse) – 6. von 14
Hinten (v.l.): Urs Naegeli (Präsident), Willy Sommer (Trainer), Herbert Dimmeler, Roland Wolf, Hilmar Zigerlig, Charles Châtelain, Jürg Fehr, Bruno Lüthi, Max Meili, Ernst Meyer, Ernst Rutschmann.
Vorne: Max Oettli, Manfred Odermatt, Wolfgang Hillmann, Hans Küng, Werner Frei, Rolf Bollmann, Timo Konietzka (Captain).
Foto: Reto Hügin, Staatsarchiv Aargau / Ringier Bildarchiv (#11-651_2)

TRAINER

Willy Sommer *15/2/1925

TORHÜTER

René Dieterle *1949
Werner Frei *10/6/1944 · 1 M
Hans Küng *24/4/1949 · 25 M 1 C

VERTEIDIGER

Rolf Bollmann © *17/7/1948 · 25 M 1 C · 1 ⚽
Jürg Fehr *31/10/1943 · 25 M 1 C
Jean-Pierre Jungo *28/7/1944 · 23 M 1 C
Bruno Lüthi *3/6/1944 · 1 M 1 C
Herbert Wanner *17/9/1944 · 26 M · 1 ⚽
Hilmar Zigerlig *28/1/1946 · 26 M 1 C · 2 ⚽

MITTELFELDSPIELER

Herbert Dimmeler *21/6/1942 · 26 M 1 C · 17 ⚽
Anton Hann *1951
Helmut Huttary *28/2/1944 · 15 M · 1 ⚽
Kurt Nusch *20/7/1947 · 12 M · 2 ⚽
Manfred Odermatt *26/2/1940 · 26 M 1 C

STÜRMER

Marcel Arnold *30/8/1951 · 7 M · 3 ⚽
Alex Corti *7/3/1950 · 5 M 1 C
Hans Dardel *1/10/1949 · 4 M
Jean-Pierre Duvoisin *8/5/1943 · 1 C
Max Meili *30/4/1946 · 21 M 1 C · 3 ⚽
Ernst Meyer *30/3/1942 · 25 M 1 C · 5 ⚽
Eigil Nielsen *6/12/1948 · 5 M
Kurt Nusch *20/7/1947 · 12 M · 2 ⚽
Max Oettli *23/7/1950 · 16 M 1 C · 2 ⚽

M = Meisterschafts-, C = Cupspiel, © = Captain

FC Winterthur 1971/72 – Nationalliga A (1. Stärkeklasse) – 6. von 14
Hinten (v.l.): Ernst Rief (Pfleger), Helmut Huttary, Herbert Wanner, Bruno Lüthi, Hilmar Zigerlig, Manfred Odermatt, Willy Sommer (Trainer). – *Mitte (v.l.):* Marcel Arnold, Kurt Nusch, Herbert Dimmeler, Max Meili, Ernst Meyer, Jean-Pierre Jungo. – *Vorne:* Hans Dardel, Jean-Pierre Duvoisin, Rolf Bollmann, Hans Küng, Werner Frei, Jürg Fehr, Max Oettli. – *Foto:* Ringier-Bilderdienst. Die Fotografie wurde während des einwöchigen Trainingslagers in Brunnen (Kanton Schwyz) in der letzten Juliwoche 1971 aufgenommen.

TRAINER

Willy Sommer *15/2/1925

TORHÜTER

Werner Frei *10/6/1944

Hans Küng *24/4/1949 · 26 M 6 C 4 L

M = Meisterschafts-, C = Cup-, L = Ligacupspiel

VERTEIDIGER

Rolf Bollmann © *17/7/1948 · 25 M 6 C 4 L

Jürg Fehr *31/10/1943 · 26 M 6 C 4 L · 2 ⚽

Jean-Pierre Jungo *28/7/1944 · 6 M 4 C

Bruno Lüthi *3/6/1944 · 2 C 1 L

Roland Paolucci *22/9/1947 · 22 M 3 C 4 L · 2 ⚽

Kurt Rüegg *19/10/1945 · 26 M 5 C 1 L

Herbert Wanner *17/9/1944 · 25 M 6 C 4 L · 1 ⚽

MITTELFELDSPIELER

Kurt Grünig *13/3/1944 · 20 M 4 C 1 L · 5 ⚽

Eigil Nielsen *6/12/1948 · 25 M 6 C 4 L · 10 ⚽

Kurt Nusch *20/7/1947 · 1 L

Manfred Odermatt *26/2/1940 · 26 M 6 C 4 L · 2 ⚽

STÜRMER

Marcel Arnold *30/8/1951 · 6 M

Hans Dardel *1/10/1949 · 1 C

Max Meili *30/4/1946 · 24 M 5 C 4 L · 0 ⚽

Ernst Meyer *30/3/1942 · 21 M 6 C 3 L · 1 ⚽

Max Oettli *23/7/1950 · 13 M 3 C 2 L · 1 ⚽

Peter Risi *16/5/1950 · 26 M 6 C 4 L · 18 ⚽

Manuel Travé *1951 · 2 M 1 C 1 L

SCHWEIZER LIGACUP
Finalist

SCHWEIZER CUP
Halbfinalist

FC Winterthur 1972/73 – Nationalliga A (1. Stärkeklasse) – 5. von 14
Hinten (v.l.): Ernst Rief (Pfleger), Max Oettli, Eigil Nielsen, Herbert Wanner, Kurt Rüegg, Max Meili, Kurt Grünig, Bruno Lüthi, Kurt Nusch, Manfred Odermatt, Willi Sommer (Trainer).
Vorne: Ernst Meyer, Jürg Fehr, Rolf Bollmann, Hans Küng, Werner Frei, Roland Paolucci, Peter Risi, Jean-Pierre Jungo. – *Foto:* Walter Scheiwiller, Zürich.

SCHWEIZER LIGACUP Finalist

Schweizer Ligaup, Final – Zürich (Letzigrund), Sa 11/11/1972, 14.30h, 7600 Zuschauer.

FC BASEL – FC WINTERTHUR 4:1 (1:0)

Tore: 6. Hitzfeld 1:0, 22. Hitzfeld 2:0, 25. Nielsen 2:1, 40. Balmer 3:1, 90. Hitzfeld (Penalty) 4:1.

Schiedsrichter: Jean Dubach (Nidau).

FC Basel: Marcel Kunz (46. Jean-Paul Laufenburger); Walter Mundschin; Peter Ramseier, Paul Fischli, Urs Siegenthaler; Karl Odermatt (Captain), René Hasler, Otto Demarmels; Walter Balmer, Rolf Riner, Ottmar Hitzfeld. Trainer: Helmut Benthaus.

FC Winterthur: Hans Küng; Mandi Odermatt (Captain); Roland Paolucci, Rolf Bollmann, Jürg Fehr; Max Meili, Herbert Wanner (53. Max Oettli), Kurt Grünig; Eigil Nielsen, Peter Risi, Ernst Meyer. Trainer: Willy Sommer.

Bemerkungen: 57. Lattenschuss Ramseier, 64. Lattenschuss Nielsen. 8:6 Corner. Nationalliga-Präsident Lucien Schmidlin (Basel) übergibt Karl Odermatt den Pokal. Bei der Pokalübergabe zertrampeln die Fans von Winterthur und Basel den ohnehin schon arg strapazierten Rasen.

Im Trainingslager in Castellón (Valencia, Spanien) im März 1973.

Bild oben: Vor dem Flughafen *(hinten, v.l.):* Eigil Nielsen, Willy Sommer (Trainer), Peter Risi, Dr. Bruno Peter (Teamarzt), Hans Küng. – *Mitte:* Roland Paolucci, Kurt Rüegg, Max Oettli, Ernst Meyer, Werner Frei, Mandi Odermatt (Captain). – *Vorne:* Kurt Grünig, Rolf Bollmann, Max Meili, Jean-Pierre Jungo, Jürg Fehr, Walter Baumann (Finanzchef).

Bild Mitte: Vor dem Hotel *(hinten, v.l.):* Kurt Grünig, Eigil Nielsen, Max Oettli (sitzend). – *Mitte:* Ernst Meyer, Willy Sommer (Trainer), Manuel Travé, Dr. Bruno Peter, Rolf Bollmann. – *Vorne:* Kurt Rüegg, Hilmar Zigerlig, Max Meili, Mandi Odermatt, Peter Risi, Jürg Fehr.

Bild unten: Im Mestalla-Stadion des FC València, *hinten (v.l.):* Kurt Rüegg, Peter Risi, Max Meili, Willy Sommer (Trainer), Dr. Bruno Peter (Teamarzt), Kurt Grünig, Eigil Nielsen, Jürg Fehr, Hilmar Zigerlig, Ernst Rief (Pfleger). – *Vorne:* Mandi Odermatt (Captain), Max Oettli, Werner Frei, Travets, Ernst Meyer, Hans Küng, Rolf Bollmann, Roland Paolucci.

Die Fotografien stammen aus dem Privatarchiv von Rolf Bollmann.

SCHWEIZER CUP Halbfinalist

Schweizer Cup, 1/2-Final (Hinspiel) – Schützenwiese, So 25/3/1973, 12700 Zuschauer.

FC WINTERTHUR – FC ZÜRICH 1:1 (1:0)

Tore: Meili (Nielsen) 1:0, 63. Stierli 1:1.

Schiedsrichter: Rudolf Scheurer (Bettlach).

FC Winterthur: Hans Küng; Kurt Rüegg; Roland Paolucci, Rolf Bollmann, Jürg Fehr; Manfred Odermatt, Max Meili, Kurt Grünig; Eigil Nielsen (68. Max Oettli), Peter Risi, Ernst Meyer (39. Herbert Wanner). Trainer: Willy Sommer.

FC Zürich: Karl Grob; Renzo Bionda; Max Heer, Hubert Münch, Hilmar Zigerlig; Jakob Kuhn, Rudi Brunnenmeier, Pirmin Stierli; Ernst Rutschmann (28. Peter Marti), Fritz Künzli, Daniel Jeandupeux. Trainer: Timo Konietzka.

Karten: 84. Max Oettli (Foul, gelbe Karte).

Bemerkungen: Meyer und Nielsen scheiden verletzt aus. 3:8 (2:7) Corner.

Schweizer Cup, 1/2-Final (Rückspiel) – Letzigrund, Mi 28/3/1973, 15000 Zuschauer.

FC ZÜRICH – FC WINTERTHUR 2:1 (1:1, 1:1 n.V.)

Tore: 33. Grünig (Paolucci) 0:1, 35. Martinelli (Jeandupeux) 1:1, 100. Rutschmann (Jeandupeux) 2:1.

Schiedsrichter: Hans Wieland (Grenchen).

FC Zürich: Karl Grob; Renzo Bionda; Max Heer, Hubert Münch, Hilmar Zigerlig; Jakob Kuhn, Rosario Martinelli, Rudi Brunnenmeier; Peter Marti (84. Ernst Rutschmann), Fritz Künzli, Daniel Jeandupeux (111. Joszef Turan). Trainer: Timo Konietzka.

FC Winterthur: Hans Küng; Kurt Rüegg; Roland Paolucci, Rolf Bollmann, Jürg Fehr; Manfred Odermatt (89. Jean-Pierre Jungo), Herbert Wanner (105. Hans Dardel), Kurt Grünig; Eigil Nielsen, Peter Risi, Ernst Meyer. Trainer: Willy Sommer.

Karten: 78. Ernst Meyer (Reklamieren, gelbe Karte)

Bemerkungen: FCW ohne Max Meili (gesperrt). 78. Tor von Wanner wegen Foul Meyers an Grob aberkannt. Marti, Odermatt und Wanner mit Verletzungen ausgeschieden. 115. Einwechslung von Turan mit dreiminütiger Verspätung, da der Anmeldezettel erst im 3. Anlauf richtig ausgefüllt wurde. Mehrere Unterbrüche zur Pflege angeschlagener Spieler.

Neue Flutlichtanlage mit 600 Lux in Betrieb. In der Pause Demonstration der Maximalleistung (1200 Lux). Scheinwerfer müssen noch definitiv justiert werden.

Männix – Herausragender Fussballer und stadtbekannte Persönlichkeit
Von Kai Jerzö

WINTIS ERSTER FUSSBALLSTAR

Max Meili steht als einziger FCW-Spieler in den beiden Cupfinals 1968 und 1975 und in den beiden Liga-Cupfinals 1973 und 1974. Und auch heute noch, ein halbes Jahrhundert nach dem ersten Cupfinal, kennt ihn in der Stadt Winterthur jeder: Männix ist bekannt wie ein bunter Hund.

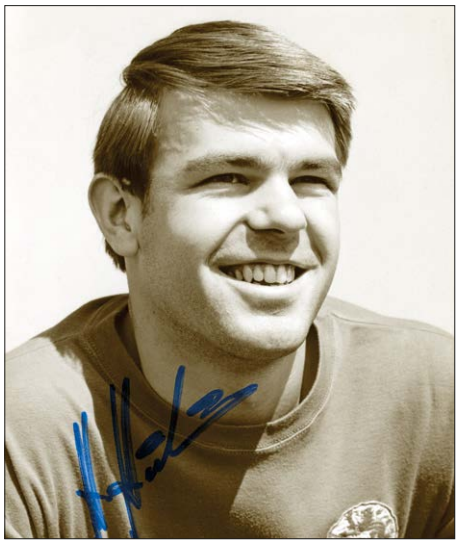

Foto: Walter Scheiwiller

MAX ‹MÄNNIX› MEILI
*30/4/1946 (Winterthur)
Stürmer, Mittelfeldspieler

1956/57–1963/64	**FC Tössfeld** Junioren
1965/66–1966/67	**GC Zürich** (NLA, NLA-Reserven)
1967/68–1975/76	**FC Winterthur** (NLB↗, NLA)
1976/77–1977/78	**FC Gossau** (NLB)
	Spielertrainer **FC Phönix**
	Spielertrainer **FC Seuzach**

Max Meili ist ein grosser Motivator und exzellenter Techniker, beherrscht den Ball mit beiden Füssen gleich gut, ist einfallsreich und schnell und sorgt mit seinen Vorstössen am Flügel und seinen präzisen Flanken für Gefahr im Strafraum des Gegners.

Wie seine Mannschaftskollegen Werner Frei und Mandi Odermatt stammt Meili vom Winterthurer Quartierklub FC Tössfeld.

Von 1967/68 bis 1975/76 spielt er beim FCW. 1967/68 erzielt er als rechter Stürmer neben Timo Konietzka in der Meisterschaft 15 Tore.

1971/72 rückt er als Spielmacher ins Mittelfeld. Männix steht als einziger FCW-Spieler in beiden Cupfinals 1967/68 und 1974/75 und in beiden Ligacupfinals 1972/73 und 1973/74 auf dem Platz.

Seinen Übernamen verdankt er der Krimiserie «Mannix», die er ab 1969 jeden Freitag am Fernseher verfolgt.

1975/76 bis 1976/77 spielt er zusammen mit Mandi Odermatt beim NLB-Klub FC Gossau.

1976 heiratet Männix, das Paar hat einen Sohn und eine Tochter. Seine Frau Ursula ist ein echter Fussballfan: Mit ihrem Vater pilgerte sie regelmässig zu den Spielen des FCW. Heute begleitet sie Männix auf dem Velo, wenn er seine Runden joggt. Und wenn sich Männix selbers aufs Rad schwingt und durch die Stadt pedalt, winken ihm auch heute noch die Leute zu, 50 Jahre nach seiner grossen Zeit auf der Schützi.

BEIM FC TÖSSFELD

Max Meili, von den Mitspielern auch ‹Mani› oder ‹Männix› genannt, beginnt das Fussballspielen mit zehneinhalb Jahren beim FC Tössfeld. Davor ist er im Turnverein, wo ihm öfter einer sagt, er könne einfach besser Fussball spielen als turnen.

FUSSBALL UND BERUF

Max macht eine Lehre als Verkäufer und arbeitet im Verkauf. Die langen Öffnungszeiten seines Geschäfts machen es schwierig, so am Training teilzunehmen, wie es für einen Spitzensportler Bedingung ist. Männix: «Irgendwann musste mich entscheiden, ob ich lieber im Beruf oder im Fussball vorwärts kommen will. Leider habe ich mich dann erst als Zwanzigjähriger ganz für das Fussballspielen entschieden.

Könnte ich noch einmal von vorn anfangen, würde ich von Beginn weg total für den Fussball leben und alles andere sein lassen.»

VOM FC WINTERTHUR ZUM GRASSHOPPER CLUB

Männix ist ein hervorragender Fussballer, technisch perfekt, mit guter Übersicht und grosser Spielfreude. Zu Beginn seiner Karriere spielt er als Rechtsausssen, ist bekannt für seine zielgenauen Flanken. In späteren Jahren spielt er auch im Mittelfeld.

Bereits als Junior spielt Männix in der Saison 1964/65 mit der ersten Mannschaft des FC Winterthur in der Nationalliga B.

1965 wechselt er als 19-jähriger zum Grasshopper Club Zürich, wo er in den beiden Saisons 1965/66 und 1966/67 im Kader steht.

Trotz seines grossen Talents kann er sich gegen die riesige Konkurrenz beim GC nicht durchsetzen und spielt nur fünf Spiele.

DER ERSTE WINTERTHURER FUSSBALLSTAR

1967 wechselt Männix zurück zum FCW und spielt bis 1975 in der ersten Mannschaft. In 150 Meisterschaftsspielen erzielt er 21 Tore, dazu kommen viele weitere Tore aus Cup- und Freundschaftsspielen.

Während Jahren ist Männix das Aushängeschild des FC Winterthur. In den ersten beiden Saisons mit Timo Konietzka blüht er auf, nun gelingt ihm auf dem Spielfeld alles. Timo und er verstehen sich auf und neben dem Feld blendend, werden enge Freunde. Immer mal wieder gelingt Männix ein sensationelles Heimspiel, das die Zuschauer zu Begeisterungsstürmen hinreisst.

Nach einem solchen Spiel lobt ihn jeder in der Stadt zu, klopft ihm auf die Schulter, gratuliert. Die Winterthurer lieben ihren Klub. Und sie lieben Männix, der trotz seinem Erfolg stets zugänglich bleibt und mit jedem für einen Schwatz auf der Strasse stehenbleibt.

MÄNNIX, DER GESELLIGE

An Festen spielt Männix auf seiner Handorgel den Haldengut-Marsch, bringt mit seinen Witzen jeden zum Lachen. Wenn er einen Harass mit leeren Bierflaschen schüttelt und zu den Trommellauten eine Marschmelodie singt, singt jeder im Zelt mit.

Auch seine Handorgelkünste sind mitreissend: Bei einer privaten Geburtstagsfeier spielt er mal wieder eine ganze Stunde auf der Handorgel. Plötzlich nimmt er die Hände vom Instrument – und dieses spielt weiter. In der Orgel ist ein Kassettendeck mit Tape und Lautsprecher. Keiner hätte es je gemerkt!

Während der letzten Jahre seiner Berufstätigkeit führt Männix den Fabrik-Verkaufsladen der Brauerei Haldengut, der dank Männix Bekanntheit seine Umsätze stark seigern kann. ⚽

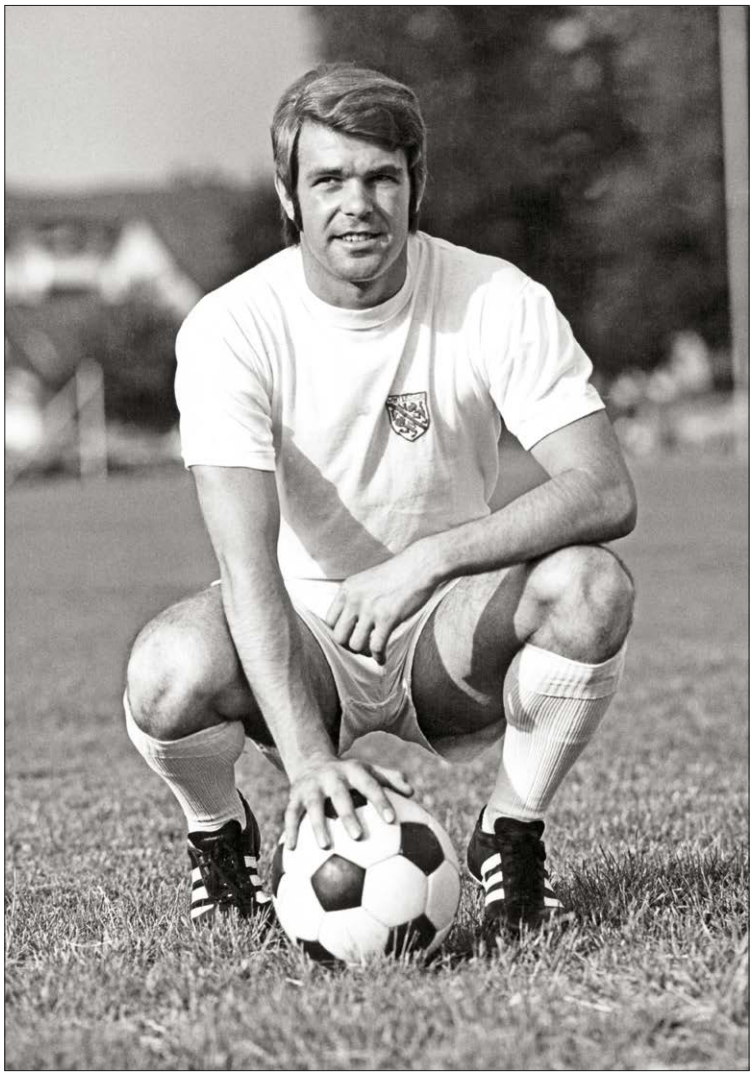

Foto: Walter Scheiwiller

SCHWEIZER LIGACUP
Finalist

TRAINER

Willy Sommer *15/2/1925

TORHÜTER

Paul Brühlmann *17/12/1952
Werner Frei *10/6/1944
Hans Küng *24/4/1949 · 26 M 4 C 2 L

M = Meisterschafts-, C = Cupspiel, © = Captain

VERTEIDIGER

Rolf Bollmann © *17/7/1948 · 25 M 4 C 2 L
Urs Bosshard *1952 · 1 M
Jürg Fehr *31/10/1943 · 10 M 2 C 2 L
Jean-Pierre Jungo *28/7/1944 · 1 M
Max Oettli *23/7/1950 · 15 M 4 C 2 L
Karel Sindelar *13/11/1953 · 3 M
Kurt Rüegg *19/10/1945
Roland Zuber *1949

MITTELFELDSPIELER

Husnija Behram *7/8/1944 · 10 M 2 C
Mathias Ehmer *1951
Pius Fischbach *3/5/1948 · 26 M 4 C 2 L · 2
Kurt Grünig *13/3/1944 · 25 M 3 C 2 L · 6
Willi Leuzinger *1952
Max Meili *30/4/1946 · 25 M 4 C 2 L · 2
Hans-Peter Neth *1954
Manfred Odermatt *26/2/1940 · 25 M 4 C 2 L
Ernst Specker *1949
Herbert Wanner *17/9/1944 · 14 M
Heinz Winistörfer *1950

STÜRMER

Jürg Arm *4/12/1954
Marcel Arnold *30/8/1951 · 8 M 1 C 1 L
Carlos Allmendinger *1952
Ruedi Fürer *1951
Fritz Künzli *8/1/1946 · 20 M 3 C 1 L · 4
Peter Risi *16/5/1950 · 26 M 4 C 2 L · 19
Rolf Meier *18/3/1954 · 2 M 1 C 1 L
Ernst Meyer *30/3/1942 · 22 M 4 C 2 L · 2
Renato Molteni *1951
Eigil Nielsen *6/12/1948 · 24 M 4 C 2 L · 7
Roland Wanner *3/7/1952 · 8 M

FC Winterthur 1973/74 – Nationalliga A (1. Stärkeklasse) – 4. von 14
Hinten (v.l.): Max Meili, Fritz Künzli, Ernst Meyer, Manfred Odermatt, Rolf Bollmann. – *Mitte:* Ernst Rief (Pfleger), Marcel Arnold, Herbert Wanner, Kurt Grünig, Eigil Nielsen, Kurt Rüegg, Willy Sommer (Trainer). – *Vorne:* Max Oettli, Pius Fischbach, Hans Küng, Werner Frei, Peter Risi, Husnija Arapovic Behram.
Foto: Reto Hügin, Staatsarchiv Aargau / Ringier Bildarchiv (#11-651_4)

SCHWEIZER CUP
Finalist

TRAINER

Willy Sommer *15/2/1925

TORHÜTER

Paul Brühlmann *17/12/1952
Werner Frei *10/6/1944
Hans Küng *24/4/1949 · 26 M 7 C 1 L

M = Meisterschafts-, C = Cup-, L = Ligacupspiel

VERTEIDIGER

Rolf Bollmann © *17/7/1948 · 26 M 7 C 1 L
Urs Bosshard *1952 · 1 M
Jürg Fehr *31/10/1943
Pius Fischbach *3/5/1948 · 26 M 7 C 1 L · 2 ⚽
Bernd Hamburger *1949 · 6 M 2 C 1 L · 1 ⚽
Manfred Häni *23/9/1955 · 2 M
Jiri Janoud *1955
Hubert Münch *3/6/1944 · 24 M 6 C · 1 ⚽
Max Oettli *23/7/1950 · 14 M 6 C 1 L · 1 ⚽
Kurt Rüegg *19/10/1945 · 23 M 7 C 1 L · 2 ⚽
Karel Sindelar *13/11/1953

MITTELFELDSPIELER

Husnija Behram *7/8/1944 · 4 M 3 C
Kurt Grünig *13/3/1944 · 23 M 6 C 1 L · 8 ⚽
Max Meili *30/4/1946 · 23 M 5 C 1 L · 1 ⚽
Hanspeter Oettli *1953
Wolfgang Plank *1955
Roland Wanner *3/7/1952 · 22 M 6 C 1 L

STÜRMER

Jürg Arm *4/12/1954 · 2 M
Marcel Arnold *30/8/1951
Fritz Künzli *8/1/1946 · 20 M 6 C 1 L · 6 ⚽
Rolf Meier *18/3/1954 · 20 M 7 C 1 L
Ernst Meyer *30/3/1942 · 21 M 6 C 1 L
Peter Risi *16/5/1950 · 23 M 7 C 1 L · 11 ⚽
Hanspeter Weber *1954 · 1 M
Kurt Wild *1953 · 4 M

FC Winterthur 1974/75 – Nationalliga A (1. Stärkeklasse) – 8. von 14
Hinten (v.l.): Max Oettli, Bernd Hamburger, Kurt Grünig, Husnija Arapovic Behram, Paul Brühlmann, Werner Frei, Kurt Rüegg, Max Meili, Fritz Künzli, Willy Sommer (Trainer).
Vorne: Hubert Münch, Pius Fischbach, Rolf Bollmann, Hans Küng, Peter Risi, Rolf Meier, Roland Wanner, Ernst Meyer.

Linke Seite, oben: 10/11/1973, Ligacupfinal, Letzigrund, GC Zürich – FC Winterthur 5:5 n.E. (2:2 n.V.). *Fotos (1–3):* Sigi Maurer, Dukas. – *1 (v.l.):* Meili, Bigi Meyer (GC), Fischbach (#6). – *2:* Odermatt, Fischbach. – *3:* Rüegg, Fehr. – *Zweite Reihe:* 25/3/1973, Cuphalbfinal (Hinspiel), Schützenwiese, 12 700 Zuschauer, FC Winterthur – FC Zürich 1:1 (1:0). *Fotos (4–6):* Sigi Maurer, Dukas. [Das Rückspiel FCZ – FCW am 28/3/1973 vor 15 000 Zuschauern in Zürich endet 2:1 n.V. (1:1, 1:1).] – *4:* Fehr, Rüegg, Küng, Bollmann, Meili. – *5:* Odermatt. – *6:* Odermatt, Kuhn, Rüegg, Künzli, Bollmann, Paolucci. – *Dritte Reihe:* 3/11/1974, Cupviertelfinal (Rückspiel), Schützenwiese, FCW – FC Grenchen 3:2 n.E. (2:0). Das Hinspiel am 30/10/1974 gewinnt Grenchen 2:0. Grünig beim Kopfball. *Foto:* Walter Keller, Dukas. – *Vierte Reihe:* 1/11/1975, Schützenwiese, 6700 Zuschauer, FCW – FCZ 0:2. Köbi Kuhn, Häni, Bollmann, Rüegg. *Foto:* Walter Keller, Dukas. – *Grosses Bild:* 5/4/1975, Schützenwiese, FCW – FC Basel 2:0. Hitzfeld, Meyer, Schiedsrichter Matthieu, von Wartburg (#17), Grünig, Fischbach. Das Meisterschaftsspiel gegen den FCB findet eine Woche nach dem verlorenen Cupfinal gegen Basel statt. *Rechte Seite, oben links:* 3/4/1976, FCW – GCZ 1:3, R. Wanner (FCW), Barberis (GC). *Foto:* Walter Keller, Dukas. – *Oben rechts:* Rutschmann und Gut kämpfen um den Ball. *Foto:* Hennes Hiller. – *Unten links:* 2/10/1976, FCW – Xamax Neuchâtel 1:1; Roland Citherlet, Wehrli, Thygesen. *Foto:* Sigi Maurer, Dukas. – *Unten rechts:* 20/4/1975, Schützenwiese, FCW – GC 1:1; GC-Goalie Hans Stemmer, Pius Fischbach. *Foto:* Bildagentur Dukas.ch.

Peterhans
Schuh

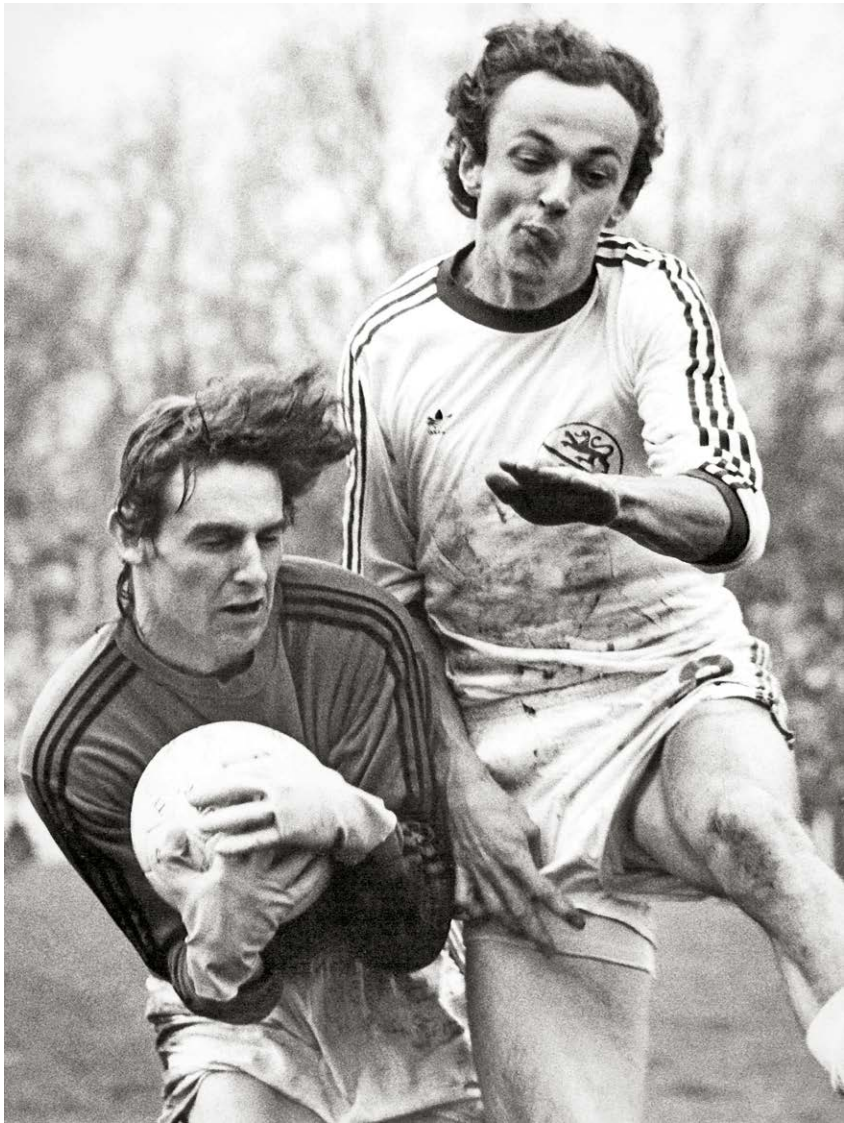

Bis zum erlösenden Schrei ...

Der «legendäre Ostermontag» beginnt eigentlich schon am Karfreitag mit dem Einrücken ins Trainingslager. Jeder Spieler strahlt übers ganze Gesicht, alle freuen sich auf Montag, denn schliesslich ist ein Cupfinal etwas Einmaliges. Trainer Willy Sommer gibt uns sein Programm bis zum Montag bekannt. Samstag zweimal, Sonntag einmal Training. Dazwischen Essen, Ruhen, Schlafen und natürlich Theorie. Am liebsten würde er jede

Von Fritz Künzli

freie Minute mit uns über Basel und sein Spiel sprechen. Er will in seinen Vorbereitungen ja nichts auslassen und die Mannschaft optimal vorbereiten, was ihm auch gelingt. Aber er weiss auch, dass wir zwischendurch etwas Ablenkung brauchen. So kommt es denn, dass die Theoriestunden auf «nur» zwei Sitzungen verteilt werden, nämlich eine am Sonntagabend und eine am Montagmorgen, und wir Spieler haben unseren Spass beim ... ja, was kann es anderes sein als Jassen. Kurt Grünig, Hubert Münch und ich liefern uns auch harte Duelle mit Backgammon. Rolf Meier und Finanzchef Walter

erklärt, es müsse noch eine Mannschaftsfoto vor der Abfahrt gemacht

Das war wieder einmal ein echter Cupfinal

Basel schlug Winterthur 2:1 (0:0, 1:1) in der Verlänger

Lu. Hochverdient, aber erst nach einem überaus kampfbetonten und von allen Beteiligten die allerletzten Kraftreserven abfordernden Match gewann der FC Basel fünf Minuten vor Schluss der

Von Walter Lutz, Kurt Allgöwer, Peter Hauser (Text), Franco Zehnder und Peter Baumann (Bild)

Verlängerung den Cupfinal gegen Winterthur. Festlich war der Rahmen des Jubiläums-Endspieles nicht: Winterliches Schneetreiben bis in die zweite Halbzeit hinein, das Thermometer nur vier Grad über dem Gefrierpunkt, die Zuschauer in Winter-Ausrüstung — und wohl auch wegen der TV-Direktübertragung nur 28 000 im Wank-

Schweizerischer Fussball-Verband Bern

50. Schweizer-Cup Final 1975

März 1975 Stadion Wankdorf 14.30 h

edeckt Fr. 20.–

inkl. Billettsteuer

0083

Ohne Hatting ... Kinder Zutritt nur mit Billett

Stadion Wankdorf Bern
Ostermontag, 31. März 1975
14.30 Uhr

+ cupfinal

winterthur basel

50 Jahre
Schweizer Cup

50

12.00 Jubiläumsveranstaltungen
Juniorenvorspiel
Konzert der Metallharmonie Bern

Offizielles Programm Fr. 1.–

Grafik Atelier Bärfuss Bern

Chunsch au an Cupfinal?

Ostermontag, 14.30 Uhr
Wankdorf-Stadion in Bern
FC Winterthur – FC Basel
SBB-Extrazug "FCW-Express"
Also dänn, am Mäntig:

Hopp FCW...!

Küng und Hasler waren die Besten am 50. Cupfinal

FC BASEL

Auf Fischli war Verlass

① **Marcel Kunz:** Nur selten geprüft, aber zweimal zu mutigen Paraden in des Gegners Füsse gezwungen. Strahlte Sicherheit aus, hielt harten Schuss Künzlis (8.). Fehler: unterlief zwei Flankenbälle. **4**

② **Walter Mundschin:** Unsicher und zaghaft zu Beginn. Pech beim Eigentor. Kam nur zweimal zum Köpfeln, weil ihn Grünig hautnah bewachte. Ab 2. Halbzeit offensiv als Anspielstation nützlich. **3**

④ **Peter Ramseier:** Markierte Künzli, sprintete dennoch bei jeder Gelegenheit nach vorn und schoss beherzt. Entschlossenes Tackling. Fast «der alte». **5**

⑤ **Paul Fischli:** Wegen absichtlichen Handspiels verwarnt. Verlor nur drei Duelle mit Risi. Bester Abwehrspieler, hart, entschlossen, korrekt einsteigend, aufsassig und aufmerksam. **5**

⑭ **Jörg Stohler:** Drei Konzentrationsfehler in der ersten Halbzeit, die zu Verlusttoren hätten führen können. Leistungssteigerung nach der Pause mit vereinzelten sehr guten Vorstössen am Flügel. **3**

Hasler überragend

⑧ **Karl Odermatt:** Produzierte Flankenbälle wie am Fliessband, doch mehr Zuspielfehler als früher. Seine Routine im Positionsspiel war nützlich für das Team. Energisch und kämpferisch bis zuletzt. Pech mit Flankenball an die Latte. **4**

⑩ **René Hasler:** Bis zu seiner Oberschenkelverletzung die dominierende Figur auf dem Feld. Ueberall anzutreffen, schaltete sich in alle Angriffsphasen ein. War zusätzlicher Verteidiger und Stürmer. Millimetergenaue Pässe. Kein Glück mit harten Schüssen. **6**

⑥ **Otto Demarmels:** Höhen und Tiefen wechselten mehrmals. Etliche Fehler im Uebereifer und beim Versuch, das Tempo zu erhöhen. Lauffreudig, half willig hinten aus. Schoss ein Tor und sah den Ball zweimal von Küng pariert. **5**

Grosses Laufpensum

⑲ **Eigil Nielsen:** Schwacher Beginn, dann im Mittelfeld mit mehr Raum gute Szenen bei der Spielgestaltung. Keine Torschüsse, weil zu oft gezaudert. **3**

⑰ **Ottmar Hitzfeld:** Wendig, gute Balldeckung, kampfgeladen, gutes Ausweichen auf die Flügel. Gutes Auge für nachrückende Kameraden. Aber nur Pech im Abschluss. **5**

⑦ **Walter Balmer:** Eifrig, kämpferisch wieder erstarkt. Kam erst nach 90 Minuten zu einem Kopfball. Leitete das 1:0 ein, Sein Einsatz wurde mit dem Siegestor belohnt. **5**

⑬ **Markus Tanner:** Kam erst nach 100 Minuten aufs Feld. Stark im Ballverteidigen und -halten. Ein guter Pass an den Flügel. Wirkte etwas schwerfällig. **4**

FC WINTERTHUR

Küng hervorragend — doch Abwehrschwächen

① **Hans Küng:** Hielt hervorragend, hatte das Pech, bei beiden Goals den Ball zu berühren, ohne ihn aufhalten zu können. Gute Faustabwehr bei Flanken. **6**

② **Kurt Rüegg:** Kopfballstark, gut im Aufbau, erfolglos bei seinen Vorstössen. Unaufmerksam beim 0:1, fehlte hinten beim 1:2, deshalb keine 5. **4**

③ **Hubert Münch:** Eines seiner schwacheren Spiele. Gefährliche Dribblings im Strafraum (Balmer-Chance, 15.). Erste Kerze beim 0:1, die zweite ermöglichte Balmers Scharfschuss in der 108. (Glanzparade Küngs). **3**

④ **Rolf Bollmann:** Hatte Hitzfeld nicht schlecht im Griff. In Zweikämpfen oft erfolgreich. Doch viele Zuspielfehler und bei Vorstössen wirkungslos. **4**

⑤ **Pius Fischbach:** Ein grosser Kämpfer, doch defensiv weniger erfolgreich als üblich (viele sliding-takling ins Leere). Erreichte bei seinen Offensivbemühungen wenig. Fehlte beim 1:2 hinten. **4**

Wanners Traumpass

⑰ **Roland Wanner:** Bester Winterthurer im Feld. Sein Traumpass über 50 m ermöglichte Meyer das 1:0. Gefährliche Flanken. Erstaunliche Kondition, grosser Kämpfer. **5**

⑥ **Kurt Grünig:** Defensiv ausgezeichnet, kopfballstark. Kam aber, vom Tempo überrumpelt, nicht wie gewohnt ins Spiel. Offensiv ohne grosse Wirkung. **4**

⑩ **Max Meili:** Der Techniker im Team, der einige Traumpässe servierte. Doch früh angeschlagen. Athletisch etwas überfordert. **4**

Künzlis Chancen Risi isoliert

⑦ **Ernst Meyer:** Unbändiger Einsatz zu Beginn, rettete bei der grössten Basler Chance vor der Pause gegen Hitzfeld in Corner (22.). Spürte nachher seine Efforts. Gab Fehlpass zum 1:2. **4**

⑧ **Fritz Künzli:** Gewann gegen Ramseier viele Zweikämpfe, vergab aber die besten Winterthurer Chancen (29. und vor allem 95., als er aus 5 m in die Wolken schoss). **4**

⑨ **Peter Risi:** Gewann gegen Fischli kaum ein Duell. Isoliert, ohne Wirkung. Missglückter Kopfballversuch in ausgezeichneter Position (39.). **3**

⑪ **Rolf Meier** (ab 73.): Wirkte wenig spritzig, einige gute Pässe. Unscheinbar. **3**

So fiel das aberkannte Tor Basels in der 90. Minute

Von links: Rüegg, Balmer (köpfelnd), Münch, Wanner, Grünig, Küng und von diesem verdeckt Hitzfeld

4 Tore schoss der FC Basel

Aö. «Vier Tore mussten wir schiessen, um diesen Cupfinal 2:1 gewinnen zu können», meinte ein Spassvogel in der Basler Kabine. Und so ganz unrecht hatte er nicht: Der vermeintliche Siegestreffer in der 90. Minute wurde vom Schiedsrichter annulliert, was dem reklamierenden Captain Odermatt eine Verwarnung eintrug, und beim Winterthurer Ausgleich lenkte Mundschin den Schuss Meyers an Kunz vorbei ins Netz.

1:0 nach Münchs «Kerze»

48. Minute: Hasler flankt in den Strafraum, Münch trifft den Ball nicht wunschgemäss und produziert eine «Kerze», Balmer gewinnt den Kopfball im Kampf mit Rüegg, und Demarmels schmettert den Ball aus etwa 8 m volley und mit voller Wucht über Küng hinweg ins Netz.

nicht am einsteigenden Mundschin vorbei, reagiert aber blitzschnell und schlägt ein zweites Mal auf den Ball. Dieser fliegt, von Mundschins Schuh abgelenkt, am nach vorne hechtenden Kunz vorbei ins entfernte Seitennetz.

Marcel *Kunz* erinnert sich: «Schon beim letzten Cupsieg, 1967 gegen Lausanne, haben wir das einzige Verlusttor selbst erzielt. Damals war es Kiefer. Ich hatte keine Abwehrchance, weil ich auf den zu erwartenden kurzen Rückpass sprang.» Walter *Mundschin* dazu: «Erst wollte mir Meyer den Ball durch die Beine spielen, doch von der Wade prallte der Ball ab. Als ich noch auf dem Boden weiter rutschte, schoss er erneut — an meine Fussspitze.»

Ernst *Meyer:* «Ich wollte nach Mundschins Abwehr nichts anderes, als den Ball dennoch vors Tor bringen. Ich hieb einfach drauf, und drin war er!»

FC Basel:

1 Kunz
3 Mundschin
5 Fischli, 4 Ramseier, 14 Stohler
8 Odermatt, 10 Hasler, 6 Demarmels
19 Nielsen, 9 Hitzfeld, 7 Balmer

Auswechslungen: Ab 100. Min Tanner (13) für Nielsen.

Schiedsrichter: Roland Racine

FC Winterthur:

1 Küng
5 Rüegg
2 Münch, 4 Bollmann, 3 Fischbach
12 Wanner, 6 Grünig, 10 Meili
7 Meyer, 8 Künzli, 9 Risi

Auswechslungen: Ab 73. Min. Meier (11) für Meili.

zwei ins Tor.

Winterthur

Künzli 3 (2), Risi 3 (0), Meyer 1 (1 Grünig, Wanner, Bollmann je 1 (0).

Total 10 Schüsse, davon drei auf un einer ins Tor.

Zusammen mit dieser Schussstatistik dokumentiert auch die Anzahl Corners (21:2 für Basel), dass der Cupsieger bedeutend häufiger angriff.

Bemerkenswert: Die erste Rückgabe eines Feldspielers an den Goalie erfolgte in der 101. Minute (Rüegg). er.

Basels Weg ins Endspiel

A	Chiasso	1:0	(3 600)
A	Zürich	3:1	(13 500)
A	Etoile-Carouge	2:1	(3 600)
H	Etoile-Carouge	2:1	(5 000)
A	Chênois	4:1	(2 200)
H	Chênois	2:1	(5 800)

Basel (10. Final/5 Siege)

1933	Basel — Grashoppers 4:3
1942	Grasshoppers — Basel 0:0 und 3:2
1944	Lausanne — Basel 3:0
1947	Basel — Lausanne 3:0
1963	Basel — Grasshoppers 2:0
1967	Basel — Lausanne 3:0 f. (2:1)
1970	Zürich — Basel 4:1
1972	Zürich — Basel 1:0
1973	Zürich — Basel 2:0
1975	Basel — Winterthur 2:1 n. V.

«Unser Wille war zu sto

Aö. Siegesfeiern in der Basler Kabine waren in den letzten Jahren gewöhnlich. Dennoch strahlten die Spieler wie vom Osterhasen be der. Karl Odermatt: «Das war mein schönster Cupfinal!» Walter Krönung meiner Karriere!» Und Helmut Benthaus nannte als wic stein dieses Sieges: «Der Wille unserer Mannschaft war zu stark, sic eine Sekunde lang auf, nicht einmal nach dem unglücklichen 1:1. W unsere ausgezeichnete physische Verfassung und hätten damit jeder derrennen können. Weil wir unserer Stärke so sehr bewusst waren, Kampf akzeptiert.»

Viel Lob für Küng

Dann kam Benthaus auf den gegnerischen Torhüter zu sprechen: «Gegen einen anderen hätten wir wohl ein paar Tore mehr geschossen, aber das war nicht Winterthurer Glück, sondern eben Können. Der Gegner spielte kaum bewusst defensiv, es hat sich eher so ergeben.»

War das für die Basler nicht die grösste Gefahr: der Konter? «Gewiss, aber man muss Risiken eingehen, wenn man gewinnen will. Am grössten war die Gefahr gleich nach dem 1:1, doch diesmal gab's keinen Knacks wie in der Verlängerung beim 1:4 gegen Zürich.»

Zum Spiel sagte Benthaus: «Schlecht war es bestimmt nicht, interessant aber ganz sicher. Es wurde so intensiv gekämpft, dass für technische Feinheiten fast kein Platz blieb.»

Wer hätte das gedacht?

Für Karl *Odermatt* war das «mein schönster Cupfinal». Warum? «Wer hätte vor zehn Wochen gedacht, ich würde dabei sein? Und mit 32 Jahren nochmals den Pokal zu holen, ist doch etwas Aussergewöhnliches, mit dem man nicht rechnen kann.»

Aehnlich erging es Marcel *Kunz*, der in Neuenburg verletzt worden war: «Am Mittwoch rückte ich deprimiert ins Trainingslager ein. Unmöglich, dass ich spielen kann, sagte ich mir. Aber unsere Pfleger vollbrachten das kleine W sogar ohne eine Spritze.» A seinen Kollegen Küng, fü «Er hatte ständig Arbeit, nur selten geprüft, und da Aufgabe eines Torhüters se

Hitzfeld: «Ein phantas dieser Küng. In der Schw zuvor eine bessere Leistung dass Winterthur so defe wagt, mit einem solchen Rü

Relativ vi Bewegungsf

Während Otto *Demar* thurer Abwehr als besond hob (enatürlich versagten im Abschluss), meinte Stürmer hatten relativ vie heit, jedenfalls im Verglei gegen Zürich.»

Zur Gefahr, die von R *Mundschin:* «Ich ging nach vorne, weil ich die gefährlichen Risi nicht F lassen durfte.»

Und *Fischli* attestiert stets gefährlich und kaun er in vollem Tempo mit auf den Verteidiger los kommt durch, oder dann Foul. Aber ich spielte drittenmal gegen ihn ziemlich gut zurecht.»

Winterthurs Trost war nur ein

er. Niedergeschlagenheit natürlich in der Kabine Winterthurs: I dende Tor erst vier Minuten vor Schluss fiel, schmerzte gan spielen wir 115 Minuten lang so, wie es unsere Möglichkeiten dann kommen diese fünf letzten Minuten, in denen wir noch statt das Unentschieden auf sicher zu halten. Gleich wie in St Woche: Auch dort gaben wir den sicher geglaubten Erfolg in unnötig aus der Hand», resümiert Hubert Münch die für Winte ten Minuten. Und Rolf Bollmann sinniert: «Dabei haben wir durchaus fähig sind, ein gutes Spiel zu zeigen. Beim Wiederh bestimmt noch mehr Leute gekommen.» Der Trost, sich spiel zu haben, war aber doch nur ein halber.

Gut gespielt — doch was nützt das mir?

Winterthur-Trainer *Willi Sommer:* «Jetzt haben wir gut gespielt — doch was nützt mir das. Wir haben verloren, Basel war stärker, als ich es erwartet habe. Meine Mannschaft darf das Lob für sich in Anspruch nehmen, gut gekämpft und bis fast zuletzt in meinem Sinn gespielt zu haben. Es waren personelle Fehler, die den Baslern das entscheidende Tor ermöglichten. Für mich war Wanner unser bester Spieler, Küng gut, aber wenn er beim zweiten Tor herausgelaufen wäre und nicht gezögert hätte ... Dagegen konnte sich Risi gegen Fischli nicht durchsetzen, er ist zu wenig gelaufen. Meyer machte der hohe Rhythmus am meisten zu schaffen. Künzlis Chancen: Hätte hingehalten, so wäre ihl geglückt (95.). Und bei stand er gleich zu Ball vier Minuten vor Sch nicht.»

Zu si

Kurt *Rüegg:* «Ich w die «Kerze», die M hatte, vor Balmer er leider habe ich mich war für mich von g wir wohl anfangs fas gespielt haben.»

Zuviel s

Auch Torhüter Har Leistung, die sein Te gut. «Nur schade, da ten und uns zuletzt

SCHWEIZER CUP
Finalist

Risi, Küng, Fischbach, Rüegg, Grünig, Meili, Künzli, Bollmann, Münch, Wanner, Meyer.

Schwarzweissfotos: WALTER KELLER, RINGIER/DUKAS

Schweizer Cup, **Final** – Wankdorf (Bern), Mo 31/3/1975, 14.30h: 28 000 Zuschauer.

FCW – FC BASEL 1:2 n.V. (0:0, 1:1)

Tore: 48. Demarmels (Balmer) 0:1; 66. Meyer (Wanner) 1:1; 115. Balmer (Demarmels) 1:2.

Schiedsrichter: Roland Racine (Prilly).

FC Winterthur: Hans Küng #1; Kurt Rüegg #5; Hubert Münch, Rolf Bollmann #4, Pius Fischbach #3; Roland Wanner #13, Kurt Grünig #6, Max Meili #10 (74. Rolf Meier #11); Ernst Meyer #7, Fritz Künzli #8, Peter Risi (Captain) #9. *Trainer:* Willy Sommer. *Auf der Bank:* Werner Frei #1, Roland Wanner #13, Max Oettli #12.

FC Basel: Marcel Kunz #1; Walter Mundschin #3; Paul Fischli #5, Peter Ramseier #4, Jörg Stohler #14; Karl Odermatt (Captain) #8, René Hasler #10, Otto Demarmels #6; Eigil Nielsen #19 (100. Markus Tanner #13), Ottmar Hitzfeld #9, Walter Balmer #7. *Trainer:* Helmut Benthaus. *Auf der Bank:* Hans Müller #22, Fritz Wirth #11, Bruno Rahmen #12, Arthur Von Wartburg #17, Roland Schönenberger #18.

Bemerkungen: Schneetreiben in der 1. Halbzeit, Temperatur 4°C. 90. Annuliertes Offside-Tor des FCB. Bundesrat Willy Richard übergibt den Pokal. Schüsse 10:38 (aufs Tor 3:22), Cornerverhältnis 2:21, Fouls 35:16.

Karten: 20. Rüegg (Foul), 82. Fischli (Hands), 90. Odermatt (Reklamieren).

1/2-Final (Rückspiel) – Di 11/3/1975: 10 000 Z.

BSC YOUNG BOYS – FC WINTERTHUR 0:0

Schiedsrichter: Mathieu (Sierre).

YB: Eichenberger; Vögeli; Brechbühl, Trümpler, Rebmann; Andersen, Schild, Messerli (72. Corminboeuf); Bruttin, Siegenthaler (46. Leuzinger), Muhmenthaler.

FCW: Küng; Rüegg; Meyer, Bollmann, Fischbach; Meier, Grünig (86. Oettli), Wanner; Meili, Künzli, Risi.

1/2-Final (Hinspiel) – So 9/3/1975: 7500 Z.

FC WINTERTHUR – YOUNG BOYS 2:1 (1:0)

Tore: 48. 6. Risi 1:0, 67. Grünig 2:0, 72. Trümpler 2:1.

Schiedsrichter: Daina (Eclépens).

FCW: Küng; Rüegg; Münch (25. Oettli), Bollmann, Fischbach; Rolf Meier, Grünig (75. Wanner), Meili; Meyer, Künzli, Risi.

YB: Eichenberger; Vögeli; Brechbühl, Trümpler, Rebmann; Schild, Messerli (70. Corminboeuf), Andersen; Bruttin, Siegenthaler, Conz (70. Leuzinger).

1/4-Final (Rückspiel) – So 3/11/1974

FC WINTERTHUR – FC GRENCHEN 2:0; 3:2 i.E.

1/4-Final (Hinspiel) – Mi 30/10/1974

FC GRENCHEN – FC WINTERTHUR 2:0

1/8-Final – Mi 16/10/1974

SC KRIENS – FC WINTERTHUR 1:2 n.V. (1:1)

1/16-Final – So 22/9/1974

FC NORDSTERN BASEL – FCW 2:5 n.V. (2:2)

Fotos: WALTER KELLER, RINGIER/DUKAS/PRIVATARCHIV ROLF BOLLMANN

10 000 Winterthurer Fans feuern den FCW im Wankdorf an. – *Mitte links:* Ernst Meyer erzielt den Ausgleich zum 1:1, Goalie Kunz ist geschlagen, Grünig und Risi stehen bereit. – *Mitte rechts:* Der FCW feiert das 1:1. – *Unten links (v.l.):* Künzli zieht an Mundschin vorbei ab, dahinter Grünig und Odermatt. – *Unten rechts:* Balmer, Münch (verdeckt) und Bollmann kämpfen um den Ball. – *Rechte Seite, oben links:* Meili, Risi beim Kopfball, Odermatt. – *Oben rechts:* Hitzfeld, Bollmann, Goalie Küng. – *Mitte links:* Fischbach (#3), Hitzfeld, Bollmann (#4), Rüegg. – *Mitte:* Odermatt, Hitzfeld, Bollmann, Rüegg (#5). – *Rechts:* Wanner, Risi, Kunz. – *Unten links:* Ref Racine zeigt Odermatt die gelbe Karte. – *Unten rechts:* Parade von Küng. – *Fotos:* Walter Keller, Dukas.

SCHWEIZER CUP
Finalist

SPIELERTRAINER

07.75–12.75 Rainer Ohlhauser *6/1/1941
01.76–06.76 Werner Schley *25/1/1935

TORHÜTER

Paul Brühlmann *17/12/1952 · 15 M 1 C
Werner Frei *10/6/1944 · 10 M 1 L
Peter Meier *26/10/1956 · 3 M 1 C
Alfred Wildhaber *1955

VERTEIDIGER

Rolf Bollmann © *17/7/1948 · 19 M 1 C 1 L
Manfred Häni *23/9/1955 · 22 M 2 C
Jiri Janoud *1955
Max Kern *1956
Hubert Münch *9/9/1941 · 24 M 1 C 1 L
Kurt Rüegg *19/101945 · 14 M 2 C 1 L
Marco Salvi *1953 · 8 M
Wolfgang Schären *1957
Karel Sindelar *13/11/1953 · 3 M
Roland Spänni *16/10/1954
René Stamm *1956

MITTELFELDSPIELER

Jürg Arm *4/12/1954 · 6 M
John Conway *11/7/1951 · 10 M 1 C 1 L · 1 ⚽
Hanspeter Fehr *7/4/1957 · 17 M · 1 ⚽
Kurt Grünig *13/3/1944 · 7 M 1 C 1 L
Max Meili *30/4/1946 · 7 M 1 C 1 L · 1 ⚽
Roland Wanner *3/7/1952 · 22 M 2 C 1 L · 3 ⚽
Rolf Meier *18/3/1954 · 12 M 1 C
Roger Wehrli *8/3/1956 · 26 M 1 C 1 L · 4 ⚽

STÜRMER

Beat Baumgartner *1956
Ueli Gurtner *1956 · 3 M
Bernd Hamburger *1949 · 10 M 1 C
Roland Käser *1956
Juan Labrador *1955
Fritz Künzli *8/1/1946 · 12 M · 5 ⚽
Ernst Meyer *30/3/1942 · 23 M 2 C 1 L
Rainer Ohlhauser *6/1/1941 · 2 M
Matthias Pfeiffer *8/11/1955 · 10 M
Erwin Schweizer *12/10/1952 · 24 M 2 C 1 L · 6 ⚽
Poul-Erik Thygesen *17/7/1950 · 15 M 1 C · 8 ⚽
Ctibor Weiss *1957

FC Winterthur 1975/76 – Nationalliga A (1. Stärkeklasse) – 11. von 14
Hinten (v.l.): Paul Hollenstein (Masseur), Marco Salvi, Bernd Hamburger, Rolf Meier, Ernst Meyer. – *Mitte:* Rainer Ohlhauser (Trainer), Kurt Rüegg, Hanspeter Fehr, Manfred Häni, Kurt Grünig, Max Meili, Fritz Künzli, Ernst Rief (Pfleger). – *Vorne:* Roger Wehrli, Rolf Bollmann (Captain), John Conway, Paul Brühlmann, Werner Frei, Roland Wanner, Erwin Schweizer, Matthias Pfeiffer.

Rolf Bollmann – Weil das Geld für ein Velo fehlt, rennt Rolf Bollmann jede Woche 78 Kilometer ins Training
Erzählt von Rolf Bollmann, aufgezeichnet von Martin Beglinger

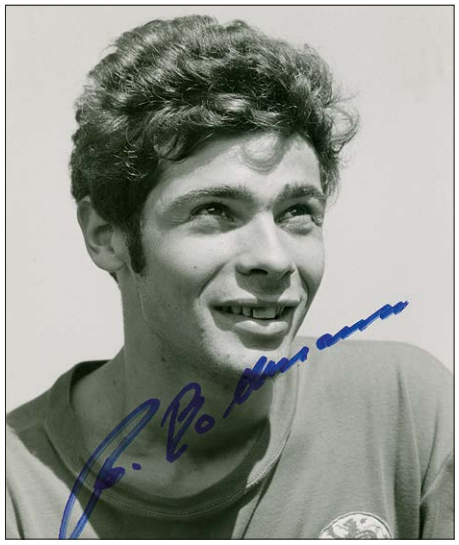

Foto: Walter Scheiwiller, 1967

BLUTGRÄTSCHE, EISENFUSS, KÄMPFERHERZ

Als beinharter Vorstopper trägt Rolf Bollmann Namen wie «Eisenfuss» oder «Blutgrätsche» und mäht alles weg: Er ist zäh, schwer zu umspielen, konditionsstark, schnell und laut. 257 Matches spielt er in der NLA, 199 davon für den FCW, mehr als jeder andere. 1975 führt er Winti als Captain bis in den Cupfinal gegen Basel.

ROLF ‹EISENFUSS› BOLLMANN
*17/7/1948 (Weisslingen)
Vorstopper

1962/63–1963/64	**FC Weisslingen** Junioren
07.1964–12.1964	**FC Weisslingen** (3. Liga)
01.1965–1966/67	**FC Winterthur** Junioren Inter
1967/68–1968/69	**FC Winterthur** Reserven
1969/70–1976/77	**FC Winterthur** (NLA)
1/5/1974	**1 Länderspiel** A-Nationalmannschaft
1974–1976	**10 Länderspiele** B-Nationalmannschaft
1977/78–1978/79	**FC St.Gallen** (NLA)

Rolf Bollmann wächst mit zwei Schwestern und einem Bruder auf. Seine Eltern arbeiten in der Textilfabrik des Dorfes Weisslingen, sein Vater ist gehörlos. Die Familie ist sehr arm.

Mit 14 Jahren spielt Rolf erstmals beim Dorfklub. Er macht eine Lehre als Feinmechaniker in der Pfannenfabrik Kuhn in Rikon.

Während seiner Zeit beim FCW besucht er die Handelsschule und akquiriert Zeitungsinserate für die Assa.

Nach dem FCW-Abstieg folgt Bollmann seinem früheren Trainer Sommer nach St.Gallen.

Nach dem Fussball arbeitet Bollmann bei der ‹Neuen Zürcher Zeitung (NZZ)› und wird dann während acht Jahren Marketingchef von Adidas Schweiz: «Wir schickten Timo zum Training mit den Dorfklubs. Durch seine Vorbildwirkung war er der ideale Werbeträger.»

Später baut Bollmann die Gratiszeitung ‹20 Minuten› auf. Die Tamedia kauft den Titel und holt ihn in die Geschäftsleitung.

Als CEO und Mitinhaber saniert er später die ‹BaZ›, entfernt alles, was nicht direkt mit der Zeitung zu tun hat. Die Mitarbeiterreduktion von 720 auf 150 löst in Basel Proteste aus.

Im persönlichen Gespräch erfährt man Rolf Bollmann als humorvoll, feinfühlig, intelligent, differenziert, klar, angstfrei und aufmerksam.

Er hat einen Sohn aus erster Ehe und zwei erwachsene Töchter aus zweiter Ehe.

Das hier publizierte Porträt erschien erstmals 2006 in der ‹Tages-Anzeiger›-Beilage ‹Das Magazin› mit dem Titel «Memoiren eines Abräumers.»

RAUE ALTE ZEITEN

Den Auftakt zur Saison 1969/70 werde ich mein ganzes Leben nicht mehr vergessen. Es war eines meiner ersten Fussballspiele in der Nationalliga A mit dem FC Winterthur, wir spielten auf dem Letzigrund gegen den FC Zürich. Trainer René Hüssy hatte mich als rechten Verteidiger gegen Schorsch Volkert aufgestellt, den deutschen Nationalspieler, ein Weltklassestürmer, mit allen Wassern gewaschen.

Und ich muss sagen: Dieser Volkert zog mich schwer durch den Seich. Spielte mir den Ball zwischen den Beinen durch, fuhr die Ellenbogen aus, der Mann hatte wirklich sämtliche Tricks auf Lager. Die Zuschauer haben nur noch gelacht, ich war völlig kaputt nach dieser Niederlage.

Da sagte mir der Hüssy: «Bollmann, jetzt musst du dich gopfertori wehren, schlag zurück, wenn der Volkert fürs Rückspiel nach Winterthur kommt. Wenn du noch einmal so alt aussiehst wie auf dem Letzigrund, kann ich dich nicht mehr bringen.» Das Rückspiel auf der Schützenwiese kam, und ich wusste, jetzt musst du den Volkert abmelden. Der oder ich. Jetzt musst du halt auch dreckeln, sagte ich mir, Ellenbogen ausfahren, Hodenklemmen, grausame Sachen.

Diesen Volkert habe ich fast zum Invaliden getreten, nicht sehr flott, muss ich zugeben. Ich glaube, er konnte nicht einmal fertig spielen. Früher war das Dreckeln noch viel einfacher, weil es nicht zwanzig Kameras im Stadion gab, die jeden Kniff in Zeitlupe bringen. Als Zuschauer bekam sowieso keiner mit, wenn man bei Freistössen den Gegner mit einer Stecknadel in den Hintern stach, damit eine Lücke entstand.

Oder diese Speuzete. In jedem Spiel wurde gespuckt. Das gehörte einfach dazu, leider. Aber ich bin Stammspieler geblieben. Diese Erfahrung hat mich früh gelehrt: Entweder du kannst mithalten, oder du bist draussen. Das ist nicht unbedingt positiv, aber es ist nun mal die Währung, die hier zählt. Es war eine Schule des Lebens.

ALS VORSTOPPER HAB ICH JEDEN WEGGERÄUMT

Meine Position war meistens Vorstopper. Ich war sehr schnell, hab einfach alles abgeräumt vor mir. Mein Übername war «Eisenfuss», und der «Blick» hat mich einmal zum «Bussenkönig der Schweiz» gekrönt. Zu Recht, denn ich hatte damals die meisten Verwarnungen von allen Nationalliga-A-Spielern kassiert: 23 gelbe und eine rote Karte.

Als wir im Cup-Halbfinal gegen YB im Wankdorf spielten, hängten die Berner ein Plakat in unsere Kabine, weil ich beim letzten Match gegen YB zwei Berner umgesäbelt hatte. Auf dem Plakat stand: «Bollmann, der grösste Verbrecher im Schweizer Fussball». Ich gebs ja zu, ich war nicht der Allerfeinste auf dem Feld. Meinen Gegenspielern flüsterte ich in den ersten Minuten jeweils ins Ohr: «Pass auf, wenn du mich zu umspielen versuchst, dann tragen sie dich auf der Bahre vom Platz!» So kannten mich die anderen Mannschaften natürlich rasch. Die Schiedsrichter leider auch. Ich hatte immer den Eindruck, dass die mich in ihrem Notizblock schon verwarnt hatten, bevor das Spiel überhaupt begann.

Etliche Male hatte ich nicht nur die Schiedsrichter gegen mich, sondern auch die Zuschauer, zum Beispiel in Chiasso. Dort musste ich Riva IV kaltstellen, die Legende am linken Flügel. Die Zuschauer standen in Chiasso praktisch am Spielfeldrand, und als ich den Riva mal an der Seitenlinie verfolgte, hat mir prompt ein Zuschauer mit dem Schirmgriff den Haken gestellt.

WER ARM IST, RENNT ZU FUSS

Geboren bin ich in Weisslingen im Zürcher Oberland. Das war damals noch ein Bauerndorf mit einer einzigen grossen Textilfabrik. Mein gehörloser Vater arbeitete dort und meine Mutter, eine gebürtige Ostdeutsche aus Brandenburg, ebenfalls.

Damals hattest du zwei Möglichkeiten in Weisslingen: turnen oder tschuuten. Ich entschied mich für Fussball. Als ich 16 war, sprach mich ein Juniorentrainer des FC Winterthur während eines Grümpelturniers in Weisslingen an. Er fand, ich hätte ein gewisses Talent, und fragte mich, ob ich nicht bei den Junioren von Winterthur spielen wolle. Das tat ich natürlich gerne, doch musste ich erst meine Mutter um Erlaubnis fragen.

Die fand, das könne ich schon tun, doch habe sie kein Geld, um mir ein Velo zu kaufen. Von Weisslingen bis zum Stadion Schützenwiese sind es 13 Kilometer, und es blieb mir nichts anderes übrig, als diese 13 Kilometer zu rennen. Dann kam das Training, und hinterher rannte ich wieder 13 Kilometer zurück. Und dies dreimal pro Woche. Machte also 78 Kilometer pro Woche, dazu die Trainings. Ich war gut in Form.

1969/70: IN DER ERSTEN MANNSCHAFT

In Winterthur hielten sie mich allerdings für einen komischen Bauernchnüttel. Ich war fussballerisch auch nicht so wahnsinnig talentiert, doch athletisch war ich top. Behaupten konnte ich mich in dieser Mannschaft nur, weil ich den anderen Spielern körperlich weit voraus war. Als Hüssy beim Juniorentrainer Schöni meldete, er brauche ein paar gute Junioren für die erste Mannschaft, da rutschte ich ins Kader und wurde auf Anhieb Stammspieler.

Ich erhielt dann vom Verein ein Töffli geschenkt, damit ich die 26 Kilometer nicht mehr rennen musste. Damals war ich 19 und ein völliger Naivling. Ich fand das Töffli grossartig, obwohl meine Kollegen längst mit schnittigen Autos und einem Chätzli auf dem Beifahrersitz ins Training fuhren.

IM KADER DER A-NATIONALMANNSCHAFT

Kaum war Rene Hüssy Trainer der Nationalmannschaft geworden, erhielt ich von ihm ein Aufgebot für das erweiterte Kader. Ich musste dann für einen Test nach Magglingen einrücken, zusammen mit Köbi Kuhn, Karl Odermatt, Fritz Künzli und all den Cracks von damals. Wir waren vierzig Mann, und der Hüssy musste sich vor allem bei den Welschen dafür rechtfertigen, warum er diesen Bollmann aus Winterthur aufgeboten hatte.

«Jetzt musst du aber etwas zeigen im Zwölf-Minuten-Lauf», sagte mir Hüssy. Ist in Ordnung, dachte ich, und marschierte ab wie ein Wahnsinniger, bis mir die andern von hinten riefen: «Spinnsch eigentli?» Die Etablierten fanden es natürlich gar nicht toll, wenn ein Neuling vorne plötzlich derart abmarschierte. Das brachte mich in einen ziemlichen Gewissenskonflikt, doch schliesslich entschied ich mich fürs Tempo und schaffte so den Sprung in den Kader.

HALBBLIND ÜBERS SPIELFELD

Dann kam der 1. Mai 1974. Mein erstes Länderspiel. Es war ein Freundschaftsspiel gegen Belgien, wir spielten in Genf – für uns Deutschschweizer Spieler sozusagen im Feindesland, denn damals gab es noch eine starke Rivalität zwischen Deutschschweizern und Romands. Ich zog also meine Schuhe und meine Kleider aus in der Kabine und schliesslich meine Brille. Da merkte ich, dass ich die Linsen im Hotel vergessen hatte, die ich immer zum Spielen brauchte. Eine Katastrophe.

Ich war sehr nervös, und vor allem hatte ich Angst, dass der Trainer mich nicht aufstellt, wenn ich ihm das nun beichten würde. Aber vor einem Spiel ohne Linsen, bei dem ich als Halbblinder auf dem Platz herumirrte, hatte ich natürlich ebenso Angst. Nachtspiele sind sowieso schwierig, weil man die Distanzen bei Flutlicht weniger gut abschätzen kann. Mit meiner normalen Brille hätte ich erst recht nicht spielen können, und auf die Idee, die Linsen mit dem Taxi holen zu lassen, war ich gar nicht gekommen.

Schliesslich hab ich's verschwiegen. Auf dem Bänkli hocken, nachdem ich vor dem Spiel alle Kollegen angerufen und gesagt hatte, «hey, der Arbeitersohn aus Weisslingen spielt heute Abend in der Nati!», nein, das hätte ich nicht gekonnt. Weil ich kurzsichtig bin und miserabel sehe ohne Linsen, war ich gezwungen, extrem nahe bei Lambert zu stehen, dem Mittelstürmer der Belgier.

Ich musste den Mann unten in der Mitte festhalten, um ihn wenigstens jaulen zu hören, wenn ich ihn schon nicht sehen konnte. Solange flach gespielt wurde, ging's noch einigermassen. Aber Flanken und Torabstösse – eine Katastrophe. «Bisch gopfertori blind?», rief der Köbi schon nach meinem zweiten verpassten Kopfball. Hüssy fragte mich nach dem Spiel, ob ich denn so nervös gewesen sei oder was. «Herr Hüssy», gab ich zur Antwort, «ich muss Ihnen leider sagen, dass ich ohne Linsen gespielt habe.»

«Du huere Arschloch» stauchte mich der Trainer zusammen, und das war's dann leider auch gewesen mit meiner Länderspielkarriere. Im nächsten Match gegen Deutschland spielte ein Welscher als Vorstopper, aber sein Gegner Gerd Müller hat prompt vier Töpfe geschossen, und ich bin noch heute absolut sicher, dass ich den Müller besser im Griff gehabt hätte als Guyot von Servette.

FRITZ KÜNZLIS VERMALEDEITER ZAUBERTRANK

Am Ostermontag im Jahr 1975 lief ich auf dem Wankdorf ein. Wir waren im Cupfinal: Basel gegen Winterthur. Mein Gegenspieler war Ottmar Hitzfeld, der spätere Trainer von Bayern. Man hatte jedem von uns Winterthurer Spielern 3000 Franken Siegesprämie versprochen, was meinem damaligen Monatslohn entsprach. Es war die grösste Prämie in der ganzen Vereinsgeschichte.

Fritz Künzli – er hatte unterdessen vom FCZ zum FCW gewechselt – war natürlich auch wild auf Sieg und Prämie und fand, den Bollmann müsse man hinten noch ein bisschen scharf machen. Daraufhin rührte mir Verteidigerkollege Kurt Grünig Schlankheitstropfen für Frauen in den Kaffee, und der Fritz mischte noch ein Captagon darunter, ein Amphetamin zum Stimulieren der Nerven.

Diesen Kaffee mit Zusatz kippte ich dann in der Kabine kurz vor Anpfiff runter und dachte, jetz laufsch wie es Wieseli, obwohl ich keinen blassen Dunst hatte, was in dem Zeugs drin war. Dopingkontrollen gab es ja damals noch keine. Es kam dann anders.

Schon in der Kabine wurde mir hundeelend, und als wir auf den Platz liefen, schwankte ich bereits. Die Kollegen links und rechts mussten mich stützen, damit ich überhaupt aufrecht stehen konnte, während die Nationalhymne gespielt wurde. Ich war so verwirrt, dass ich während der ersten zehn Minuten dem eigenen Libero hinterherlief anstatt dem Gegner, bis mir die anderen zuriefen, spinnsch eigentlich, du musst den Hitzfeld decken.

Dann stand ich also neben Hitzfeld, aber der merkte rasch, dass ich einen weisslichen Schaum vor dem Mund hatte. Hitzfeld rannte sofort zu Schiedsrichter Racine und rief, «der Bollmann ist verladen», aber Racine, ein Westschweizer, verstand kein Wort Deutsch und liess weiterspielen. Zum Glück war es saukalt an diesem Tag, sodass die Wirkung des Spezialkaffees nach einer halben Stunde

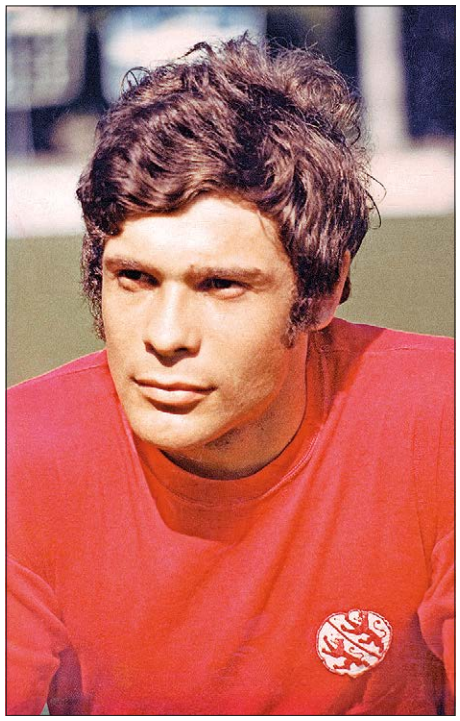

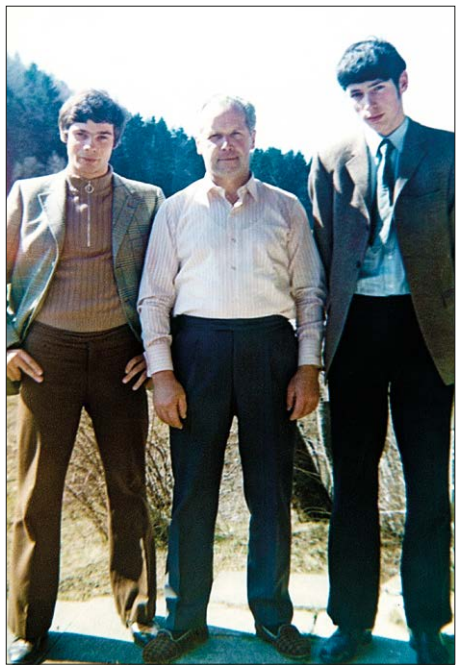

Rolf Bollmann mit seinem gehörlosen Vater und seinem Bruder: «Trotz Angeboten habe ich es nicht übers Herz gebracht, den Klub zu wechseln, denn nur nach Winti konnten die italienischen Freunde aus der Textilfabrik meinen Vater zum Match begleiten. Er war so stolz auf mich! Ein ganz lieber Mensch.»

1968: Der zehnjährige Rolf beim Fest der Musikgesellschaften in Weisslingen.

17/3/1974, Charmilles, 5900 Z., Servette – FCW 1:1., v.l: Küng, Barriquand, Fischbach, Bollmann.

Foto: Hennes Hilker

29/11/1971: Cupspiel FCW – FCZ 0:0 in der Schützi.

Foto: ASL Lausanne

25/5/1974, Schützenwiese, FCW – FC Sion 4:0.
V.l.: Eigil Nielsen, Fernand Luisier, Rolf Bollmann.

Foto: Beat Marti

30/5/1976, Letzigrund, FCZ – FCW 5:1: Werner Frei, Rolf Bollmann, Rosario Martinelli, Hubert Münch.

Foto: Keystone

1978/79, Lugano – St.Gallen: Rolf Bollmann (l.), Ottmar Hitzfeld. St.Gallen feiert 1979 das 100-Jahre-Jubiläum.

nachliess. Aber genützt hat das auch nichts mehr, wir verloren in der Verlängerung 2:1. Hinterher fing ich noch eine starke Gelbsucht ein, vermutlich auch eine Folge von Künzlis Zaubertrank.

Immerhin, ich hab auch noch anderes von Fritz erhalten als Captagon. Er hatte schon damals seinen persönlichen Ausrüster, einen Kleiderladen namens Mister X., von dem er regelmässig neue Anzüge geschenkt erhielt. Mit den alten kam er jeweils ins Training und sagte mir, da, nimm, damit du auch mal was Rechtes zum Anziehen hast, du hast ja keine Ahnung mit deinen komischen Hosenumschlägen. Ein grausamer Frauenheld, dieser Künzli.

KÖBI KUHN, DER UNBESTRITTENE CHEF AUF DEM PLATZ

Zu unserer Zeit hätte jeder gerne gespielt wie der Köbi. Ich war immer ein totaler Fan von ihm. Er war technisch brillant, läuferisch gut, Köbi war europäische Spitzenklasse. Aber auf dem Platz war er ein Riesenschlitzohr. Der Köbi, man muss es sagen, war einer der Schlimmsten auf dem Platz. Seine Spezialität war, dem Gegner nach einem Foul wieder auf die Beine zu helfen und ihm dabei gleichzeitig mit den Stollen auf die Zehen zu stehen.

Beim Einlaufen im Letzigrund hörte ich ihn mal zu unserem Mittelfeldmotor Mandi Odermatt sagen, der mit 25 bereits eine Glatze hatte: «Du, hät gopferdammi s Altersheim Usgang?» Den einen oder anderen Gegner hat er mit solchen Sprüchen natürlich bös verwirrt.

Oder wie er seine Mitspieler auf dem Platz zusammengeschissen hat – grausam. «Hau dem ändlich emal d Chnoche abenand, der marschiert mir hier nicht mehr vorbei!» Kuhn war der Chef, auf dem Platz durfte nur er dirigieren. Als Spieler liess der Köbi nichts anbrennen, aber gar nichts.

WENN DER FCZ KAM, ZERFURCHTEN WIR DEN RASEN

Früher gab es sowieso ganz klare Hierarchien innerhalb der Mannschaften. Beim FCZ gab es die Liga Kuhn und Künzli, dann kam der Rest. In meiner ersten Saison in Winterthur musste ich dem Timo Konietzka nach dem Training jeweils die Schuhe putzen. Als Junger durftest du da keinen Mucks machen. Das würde sich heute auch keiner mehr bieten lassen, da bald jeder 20-Jährige mit dem eigenen Manager und dem Modeberater zum Training kommt.

Im Spiel wie auch im Training herrschte in den Siebzigerjahren eine brutale Klassengesellschaft. Im Trainingslager mit dem FCW in Spanien durften die etablierten Spieler ihr Lauftraining am Strand auf dem fest gepressten Sand absolvieren, die Neulinge hingegen mussten sich weiter oben im tiefen Sand abrackern.

Apropos Boden: Wenn Servette oder der FC Zürich bei uns in Winterthur zu Gast waren, also technisch brillante Mannschaften, dann schickte uns Trainer Willy Sommer am Samstagnachmittag mit der Harke auf den Platz. Und was mussten wir Spieler dort machen? Umehäckele! Den Rasen auf Geheiss des Trainers aufreissen, damit er schön uneben wurde und der FCZ am Sonntagnachmittag nicht sein Pitschipätschispielchen durchgeben konnte.

Das muss man sich mal vorstellen! Wir Winterthurer hatten im Mittelfeld natürlich nicht das gepflegte Spiel wie der Köbi mit seinem FCZ. Ein weiter Pass von unserem dänischen Mittelfeldstrategen Eigil Nielsen auf den Knipser Peter Risi im Sturm, und der haute den Ball rein. Uns war der schlechte Boden wurscht, dafür haben sie beim FCZ immer über den huere Acker in Winterthur geflucht. Zeiten waren das.

DURCH ZUFALL IN DER SENIOREN-WELTAUSWAHL

In meinen zehn Jahren und 257 Spielen in der Nationalliga A habe ich mir zwar selber auch einen Bänderriss und einen Schienbeinbruch geholt, doch Langzeitschäden vom Fussball habe ich keine. Im Gegenteil, noch heute spiele ich gerne und bin im Alter von über 50 Jahren noch in die Weltauswahl berufen worden.

Und das kam folgendermassen: Ich spiele zweimal pro Jahr in einem Team von Fifa-Angestellten gegen eine Mannschaft von Uefa-Leuten. Als ich 2003 im Zürcher Dolder wieder für eines dieser Derbys aufgeboten war, kamen plötzlich ein paar verdunkelte Mercedes 500 angerauscht. Zuerst dachte ich, das sei der Blatter, doch stattdessen stiegen ein paar andere Leute aus, die ich auch irgendwie zu kennen glaubte.

Das Licht ging mir erst auf, als ich an der Kabinentüre die Mannschaftsaufstellung der Fifa las: Franz Beckenbauer, Michel Platini, Zbigniew Boniek, Roger Milla, Gheorghe Hagi, Giacinto Facchetti, Hugo Sánchez, Sir Bobby Charlton –, und als rechter Aussenverteidiger: der Bollmann. Ich war als Notlösung in eine Senioren-Weltauswahl gerutscht. Der Einzige, den keiner kannte. Vor dem Spiel sagte mir dann Bobby Charlton, die englische Fussballlegende, dass ich einfach immer gleich nach vorne laufen müsse, sobald er den Ball erhalte. Der Ball komme dann automatisch zu mir. Ich machte das dann ein Dutzend Mal, allerdings ohne dass der Ball kam. Ausgerechnet als ich mir eine kurze Pause gönnte, spielte er einen Ball blind, nur eben ins Leere, weil ich ja hinten am Ausruhen war. Sir Bobby hat mich fürchterlich zusammengestaucht. Der war auch mit seinen 66 Jahren immer noch unglaublich ehrgeizig und wollte unbedingt gewinnen. Nach dem Match liess ich mich mit all den Cracks fotografieren – man spielt schliesslich nicht jeden Tag mit Platini – , aber meine Freunde behaupten noch immer, die Bilder seien am Computer gefälscht worden.

Foto: Dusan Cucuz

UEFA (in blau) vs. FIFA (in rot), auf dem FIFA-Fussballplatz in Zürich, 2003. *Hinten (v.l.):* René Rindlisbacher #13, George Weah #11, Roger Milla #7, Fritz Peter #14, José Garcia-Aranda (Schiedrichter), Thomas Helbling (zwischen #15 und #8), Marc Walder #13, Rolf Bollmann #2, Zbigniew Boniek, Sir Bobby Charlton #16, Giacinto Facchetti #3. *Vorne:* Kubilay Türkyilmaz #17, Matthias Hüppi #12, Turi Hächler #1, Anghel Iordanescu #5, Abédi Pelé #7, Dragan Stojkovic #6, Gheorghe Hagi #10, Michel Platini #10, Hugo Sánchez #9, Jean-Paul Brigger #4.

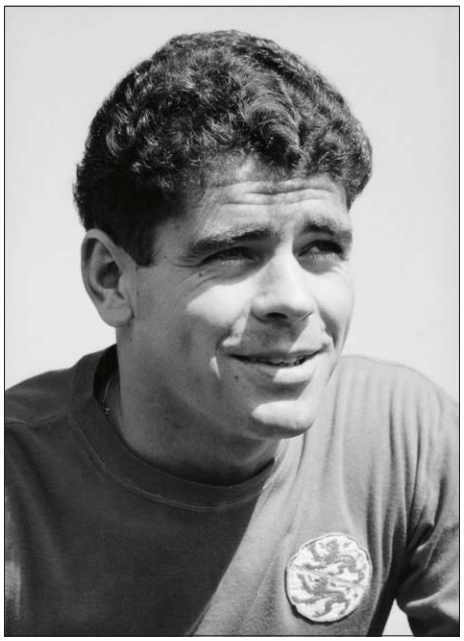

Foto: Walter Scheiwiller

HILMAR ‹ZIGI› ZIGERLIG

*28/1/1946

	FC Montlingen Junioren
1964/65–1965/66	**GC Zürich** (NLA)
1966/67–1971/72	**FC Winterthur** (NLA↘NLB↗NLA)
1972/73–1976/77	**FC Zürich** (NLA)
1977/78	**FC Young Fellows Zürich** (NLA)
	Trainer **FC Altstetten** Zürich

Hilmar Zigerlig spielt als trickreicher Verteidiger von 1964/65 bis 1965/66 beim GC Zürich.

Von 1966/67 bis 1971/72 spielt er mehrheitlich in der Position des defensiven Mittelfeldspielers beim FC Winterthur.

Von 1972/73 bis 1976/77 spielt er als Vorstopper beim FC Zürich unter Trainer Timo Konietzka und wird zweimal CUPSIEGER und dreimal MEISTER.

Danach lässt er bei den Young Fellows Zürich seine Karriere ausklingen.

Hilmar Zigerlig ist gelernter Goldschmied.

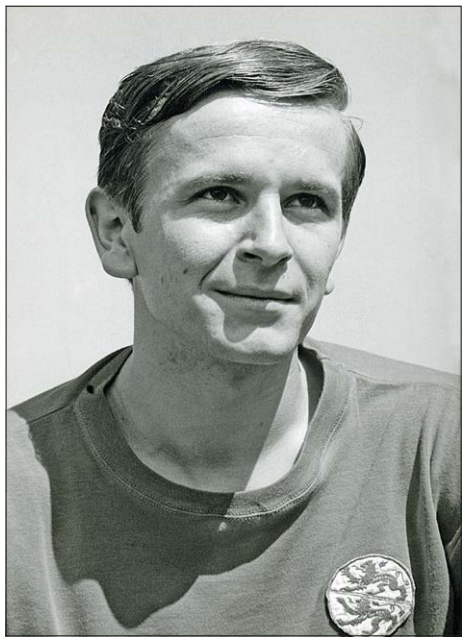

Foto: Walter Scheiwiller

ERNST RUTSCHMANN

*9/11/1948 (Winterthur)

	FC Winterthur Junioren
1967/68–1970/71	**FC Winterthur** (NLB↗NLA)
1970 – 1975	**9 Länderspiele** Schweiz
1971/72–1976/77	**FC Zürich** (NLA)
1977/78	**FC Gossau**
1978/79	**FC Wettingen**
10.1986–1987/88	Trainer **FC Winterthur** (NLB)
1989/90–1990/91	Trainer **FC Töss**

Ernst Rutschmann wird von den FC-Winterthur-Junioren-Inter in die erste Mannschaft nachgezogen. Sein Debüt in der ersten Mannschaft hat er am 1/10/1967 beim 10:1 gewonnenen Cup-Heimspiel gegen den FC Vaduz, wo er für den verletzten Rognoni eingewechselt wird und bei dem er gleich drei Tore schiesst. Von da an gehört er durchgehend zur Startelf und verdrängt Rognoni aus dem Team, der nach seiner Genesung noch bis zum Saisonende in den FCW-Reserven spielt und dann zu GC zurückkehrt.

Ernst Rutschmann spielt beim FCW von 1967 bis 1971 als Mittelstürmer und rechter Stürmer. 1970 bestreitet er das erste seiner bis 1975 neun Länderspiele. Im Cup-Halbfinal am 17/3/1968 gegen den NLA-Klub FC Biel/Bienne erzielt er das erste FCW-Tor zum 2:1-Sieg.

Sein jüngerer Bruder Walter Rutschmann gehört zur Stammelf der FCW-Reserven, schafft aber den Durchbruch in der ersten Mannschaft trotz einiger Einsätze nicht.

1971/72 wechselt Ernst Rutschmann zusammen mit Timo Konietzka zum FC Zürich und spielt die beiden ersten Saisons beim FCZ als Stürmer. Danach spielt er im rechten Mittelfeld des FCZ. Er wird mit dem FCZ dreimal MEISTER und dreimal CUPSIEGER.

Am 28/3/1973 schiesst Ernst Rutschmann im dramatischen Cup-Halbfinal-Rückspiel FCZ – FCW in der Verlängerung das entscheidende Tor zum 2:1 gegen den FC Winterthur, das die zweite Cupfinalteilnahme des FCW verhindert.

Foto: Reto Hügin

HANS KÜNG

*24/4/1949

1959/60–	**FC Bürglen TG** Junioren
	FC Amriswil Junioren
–1967/68	**FC Amriswil** (1. Liga)
1968/69–1974/75	**FC Winterthur** (NLA)
	3 Länderspiele Schweiz Amateure
	Länderspiele Schweiz B
1974–1977	**5 Länderspiele** Schweiz A
1975/76–1976/77	**Neuchâtel Xamax FC** (NLA)
1977/78–1982/83	**FC Basel** (NLA)

Als zehnjähriger beginnt Hans Küng seine Karriere als Feldspieler beim FC Bürglen im Kanton Thurgau. Später wird er bei einem Grümpelturnier vom FC Amriswil entdeckt, für den er als Goalie bei den Inter-Junioren spielt und bald darauf in der ersten Mannschaft eingesetzt wird. Am 12/11/1967 spielt der FCW im Cup-Sechzehntelfinal gegen Amriswil und gewinnt 3:0. In diesem Spiel hinterlässt der junge Amriswiler Goalie einen bleibenden Eindruck. Als in der Saison 1968/69 klar wird, dass Franco Caravatti als FCW-Stammtorhüter ersetzt werden soll, klopfen die Winterthurer bei Amriswil an und verpflichten Küng als dritten Torwart hinter Werner Frei und Caravatti.

Reaktionsschnell, mutig und sprungkräftig, setzt sich Küng in seiner zweiten FCW-Saison nach wenigen Spielrunden gegen Stammtorhüter Frei durch: Als der FCW gegen YB nach 20 Minuten 0:2 zurückliegt, nimmt der neue Trainer Willy Sommer Frei kurzerhand vom Feld und ersetzt ihn durch Küng. Ab diesem Moment ist Küng Stammtorhüter. Er steht von 1968/69 bis 1974/75 für den FCW im Tor, der Klassegoalie Frei hat das Nachsehen.

1974 erfolgt Küngs erster Einsatz in der Nationalmannschaft. Mit dem FCW steht er in zwei Ligacupfinals und einem Cupfinal. Im Cupfinal 1975 gegen den FCB ist er mit 14 erfolgreichen Paraden der herausragende FCW-Spieler.

1975 wird er dem FCW von Neuchâtel Xamax für die damalige Rekordtransfersumme von 300 000 Franken abgekauft. Von 1975/76 bis 1976/77 spielt er für Xamax, dann wechselt er zum FC Basel.

Mit dem FC Basel wird Küng 1979/80 SCHWEIZER MEISTER. In seiner Fussballerkarriere bestreitet er 333 Nationalliga-A-Spiele.

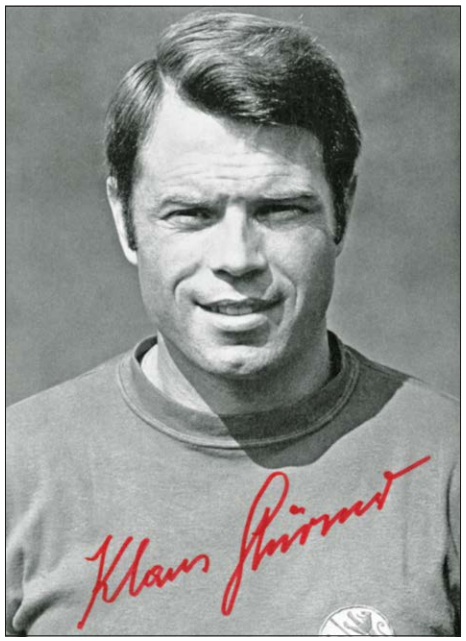

Foto: Walter Scheiwiller

KLAUS STÜRMER

*9/8/1935 (Glinde), †1/6/1971 (Oberengstringen)

	TSV Glinde Junioren
1953	**Eimsbütteler TV**
1954/55–10.1961	**Hamburger SV** (Oberliga Nord)
1955–1956	**2 Länderspiele** BR Deutschland
10.1961–1963/64	**FC Zürich** (NLA)
1964/65	**FC Young Fellows** Zürich (NLB↗)
1965/66–1966/67	**FC Zürich** (NLA)
1967/68–1968/69	Spielertrainer **FC Grenchen** (NLA↘NLB)
1969/70–1970/71	**FC Winterthur** (NLA)

Klaus Stürmer lernt 1953 bei einem U 18-Nationalmannschaftsturnier als Kapitän der deutschen Auswahl Uwe Seeler kennen. Auf dem Platz verstehen sich die «Fussballzwillinge» blind. Darauf wechselt Stürmer zum HSV, was eine Einjahressperre des Deutschen Fussball-Bundes zur Folge hat. Von 1954/55 bis 1960/61 spielt er als Spielmacher für den HSV und wird siebenfacher MEISTER OBERLIGA NORD. Stürmer und Seeler schiessen den HSV mit ihren Toren auch ins Pokalfinale 1958. Klaus Stürmer ist der Denker, Uwe Seeler der Vollstrecker. In 158 Spielen schiesst Stürmer 114 Tore.

1962 wechselt er aus finanziellen Gründen zum FC Zürich. Eigentlich will er zur AC Milan, doch der Italienische Verband erwirkt einen Aufnahmestopp für Ausländer. Von 1962/63 bis 1963/64 führt er als Spielmacher den FCZ zum MEISTERTITEL 1962/63.

1963/64 wird der FCZ Vizemeister, stösst im Meistercup in den Halbfinal gegen Real vor, doch nach der Saison schiebt Präsident Nägeli Stürmer ab zu den Young Fellows. Stürmer verhilft YF zum Wiederaufstieg, derweil der FCZ nur NLA-Zehnter wird. Nägeli holt Stürmer zurück, der FCZ gewinnt 1965/66 das DOUBLE und wird 1966/67 Vizemeister.

1967/68 bis 1968/69 wird Stürmer Spielertrainer bei Grenchen, steigt mit der Mannschaft aber ab.

Am Ende seiner Karriere kommt er 1969/70 mit 34 zum FCW. Nicht mehr so schnell wie früher, lenkt der ausgezeichnete Techniker mit grosser Übersicht das Spiel aus dem Mittelfeld und lanciert mit seinen genauen Pässen Konietzka. Der FCW wird 1969/70 Achter der NLA und 1970/71 Sechster.

Während der Saison 1970/71 wird bei Klaus Stürmer Hodenkrebs diagnostiziert. Er tritt in der zweiten Saisonhälfte zurück und stirbt kurz darauf.

Foto: Walter Scheiwiller

EIGIL NIELSEN

*6/12/1948 (Tårs, Hjørring), †26/12/2019 (Hjørring)

1957/58–1965/66	**FC Hjørring** Junioren
1966/67–1969/70	**FC Hjørring** (2. Division)
1970/71	**Kjøbenhavns Boldklub** (1. Division)
1971–1975	**11 Länderspiele** Dänemark
1971/72–1973/74	**FC Winterthur** (NLA)
1974/75–1977/78	**FC Basel** (NLA)
1978/79–1980/81	**FC Luzern** (NLB↗NLA)

Eigil Nielsen wächst im nördlichsten Teil von Jütland auf. Mit neun Jahren spielt er zum ersten Mal in der Schülermannschaft des FC Hjørring. Mit 18 steht er in der ersten Mannschaft. 14 Jahre bleibt er bei seinem Jugendklub, bis er vom Kopenhagener Spitzenklub KB geholt wird, wo er gleich gross einschlägt. Bereits ein Jahr später, am 25/7/1971, trägt er ein erstes Mal das dänische Nationaltrikot.

Der FC Winterthur holt ihn darauf als neuen Mittelfeldregisseur in die Schweiz. Am 14/11/1971 im Heimspiel gegen Sion spielt er zum ersten Mal für den FCW. Vom Verletzungspech geplagt, spielt er in der ersten Saison nur fünf Meisterschaftsspiele. Nach dem Abgang des zweiten Ausländers im Mittelfeld, Helmut Huttary, spielt er 1972/73 seine erste grosse Saison. Bis 1973/74 bleibt er beim FCW.

Nielsen ist ein glänzender Kopfballspieler und verfügt über einen harten Schuss. Offensiv stark und mit guter Übersicht, sorgt er mit schnellen genauen Pässen und weiten Zuspielen auf Risi in der Sturmspitze für stete Gefahr im gegnerischen Strafraum. Mit seinen Freistössen und Weitschüssen ist er nach dem Abgang von Dimmeler der beste Schütze aus zweiter Reihe. 1975 wird er von John Conway verdrängt, der vom FC Fulham zuwandert.

Nielsen wechselt zum FC Basel, mit dem er im gleichen Jahr den Cupfinal gegen den FCW gewinnt. 1976/77 wird er mit dem FCB MEISTER und als bester ausländischer Spieler der Nationalliga ausgezeichnet.

1978/79 wechselt er zum FC Luzern in die NLB. Als Regisseur im Mittelfeld führt er, gleich wie beim FCW zusammen mit Peter Risi als Skorer, den FC Luzern zurück in die NLA und 1979/80 auf den vierten Platz in der obersten Spielklasse. Ein Wadenbeinbruch mit Knöchelbandriss beendet seine Karriere. ⚽

Foto: Candid Lang

KURT GRÜNIG

*13/3/1944 (Thun)

	FC Thun Junioren
1960/61–1962/63	**FC Thun** (NLB)
1963/64–1966/67	**BSC Young Boys** (NLA)
	10 Länderspiele Schweiz B
1964–1967	**5 Länderspiele** Schweiz A
1967/68–1968/69	**FC St.Gallen** (NLB↗NLA)
1969/70–1971/72	**FC Zürich** (NLA)
1972/73–1975/76	**FC Winterthur** (NLA)

Kurt Grünig ist ein kompletter Athlet und ein exzellenter Techniker, stark im Zweikampf, hat beidfüssig einen harten Schuss und besitzt eine ausgezeichnete Spielübersicht.

Im März 1961 spielt er als 17-jähriger zum ersten Mal in der NLB und wird im April für ein Trainingslager der Junioren-Nationalmannschaft aufgeboten. In seiner zweiten Saison 1962/63 schiesst er beim FC Thun in der NLB 18 Tore.

Von 1963/64 bis 1966/67 stürmt er als Mitelstürmer bei den Berner Young Boys. In seinem ersten Einsatz für die A-Nationalmannschaft erzielt er 1964 gegen Norwegen beide Schweizer Tore. Doch genau zu diesem Zeitpunkt, als er die Chance hat, neuer Leader des Schweizer Angriffs zu werden, muss er den Leutnant-Grad im Militär abverdienen. In seinen weiteren Länderspielen gelingen ihm keine Tore mehr. Bei YB wird er in einen Mittelfelspieler umgeformt. 1964/65 schiesst er elf Tore für YB.

1967/68 geht er als Spielmacher zum NLB-Klub FC St. Gallen, steigt mit der Mannschaft in die oberste Spielklasse auf und wird 1968/69 CUPSIEGER.

Beim FC Zürich spielt er von 1969/70 bis 1971/72 im Mittelfeld und zeitweise als Verteidiger. 1969/70 und 1971/72 wird er mit dem FCZ CUPSIEGER.

1972/73 kommt er als erfahrener Spieler zum FCW. Zuerst wird er in der Verteidigung eingesetzt. Dann rückt er ins Mittelfeld vor und wird zu einer Schlüsselfigur. Der Landbote beschreibt ihn als «selbstbewussten Strategen». 1974/75 erzielt er als defensiver Mittelfeldspieler hinter Spielmacher Männix gegen Chênois vier Tore zum 8:0. Das starke Mittelfeld mit Grünig, Meili und Rolf Meier ist Dreh- und Angelpunkt der FCW-Mannschaft, die 1974/75 den Cupfinal erreicht. ⚽

Foto: Reto Hügin

PETER RISI – ‹SCHÜTZENWIESEL›

*16/5/1950 (Buochs), †11/12/2010

1964/65–1965/66	**SC Buochs** Junioren B, A
1966/67–1968/69	**SC Buochs** (2. Liga↗1. Liga)
1970/71–1971/72	**FC La-Chaux-de-Fonds** (NLA)
ab 1972	**Länderspiele** Schweiz B
1972/73–1974/75	**FC Winterthur** (NLA)
1974–1977	**15 Länderspiele** Schweiz A
1975/76–1978/79	**FC Zürich** (NLA)
1978/79–1984/85	**FC Luzern** (NLB↗NLA)
1984/85–1989/90	Spielertrainer **SC Buochs** (1. Liga)

Peter Risi ist weder blitzschnell im Antritt noch hat er einen bestechenden Schuss, doch er hat den absoluten Torriecher: Immer steht der Mittelstürmer am richtigen Ort. Er ist lauffreudig, mit beiden Füssen stark am Ball, unberechenbar, lässt keine Gelegenheit für ein Tor aus. Ständig in Bewegung, sucht er sich unermüdlich freizustellen. Er deckt den Ball hervorragend, beherrscht alle Tricks des Dribbelkünstlers, ist ein eleganter Techniker mit Zug zum Tor, schiesst aus allen Lagen.

Bereits mit 16 Jahren spielt Risi bei Buochs als Mittelstürmer in der ersten Mannschaft, die er 1966/67 mit seinen Toren in die Erste Liga schiesst. Er macht eine Berufslehre als Automechaniker.

1970/71 schiesst er neben Jeandupeux und Hasaganic bei Chaux-de-Fonds 16 Tore, doch nach dem Abgang seiner Stürmerkollegen wird er mit dem Klein-Klein-Spiel im Jura nicht mehr glücklich. Privat geht es besser: Er heiratet und wird Vater eines Buben.

Von 1972 bis 1975 spielt er für den FCW. Unter Trainer Sommer blüht er auf, erzielt 45 Tore in 75 Spielen. Winterthurs Konzept mit weitmaschigen Spielzügen und dem überraschenden Steilpass in die Spitze ist auf ihn ausgerichtet. 1975 führt er sein Team als Captain in den Cupfinal gegen Basel.

Mit dem FC Zürich (76 Tore in 108 Spielen) wird er 1975/76 MEISTER und CUPSIEGER und mit 33 Treffern Torschützenkönig der NLA und drittbester Torschütze Europas. 1978/79 wird er mit 16 Treffern für den FCZ und 1980/81 mit 18 Toren für den FC Luzern zwei weitere Male Torschützenkönig.

Bis heute ist Risi mit 216 Toren in 370 Spielen Rekordschütze der NLA und sechstbester Schütze der Nationalliga seit ihrer Gründung im Juli 1933. ⚽

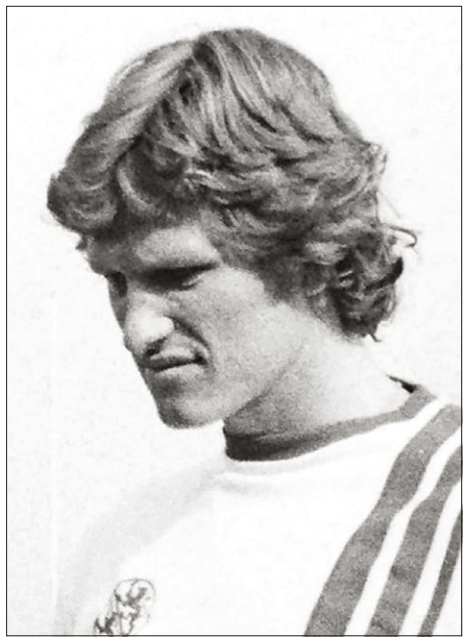

Foto: Walter Keller

FRITZ KÜNZLI

* 8/1/1946 (Glarus), †22/12/2019 (Zürich)

1955/56–1960/61	**FC Glarus** Junioren
1961/62–1963/64	**FC Glarus** (2. Liga)
1964/65–1972/73	**FC Zürich** (NLA)
1973/74–1975/76	**FC Winterthur** (NLA)
1965–1977	**44 Länderspiele** Schweiz
1976/77–1977/78	**Lausanne-Sports** (NLA)
1978	→ **Houston Hurricane** (NASL, USA)
1978	→ **San Diego Soccers** (NASL, USA)
1978/79	**Lausanne-Sports** (NLA)
1980/81	**FC Young Fellows** Zürich (1. Liga)

Fritz Künzli ist der Musterfussballer: Mit schönen und spektakulären Toren, geschmeidigen Bewegungen, euphorischem Jubel und fotogenem Aussehen wird er zur Ikone des Schweizer Fussballs. Als kopfballstarker, wendiger, starker und schneller Stürmer mit feinem Torinstinkt und einem beidfüssig harten Schuss kämpft er um jeden Ball, zieht Bewacher an und spielt dabei stets fair.

Von 1964 bis 1973 ist er beim FCZ. 1965/66 schiesst er 18 Tore und gewinnt mit dem FCZ das DOUBLE. 1966/67 wird er mit 24 Toren Torschützenkönig.

Während der Qualifikation zur WM 1966 kommt er in die Nationalmannschaft und bestreitet in England zwei Spiele. Ab November 1966 spielt er 33 Länderspiele in Serie.

Zum zweiten FCZ-MEISTERTITEL 1967/68 trägt er mit 28 Toren in 26 Spielen bei und wird erneut Torschützenkönig. 1968 gibt er seinen Job als Buchhalter auf. Er ist einer der wenigen, die in der Schweiz als Vollprofi vom Fussball leben können.

1969/70 bis 1971/72 ist er Captain des FCZ. 1969/70 schiesst er 19 Tore und wird zum dritten Mal Torschützenkönig. Viermal wird er mit dem FCZ CUPSIEGER: 1965/66, 1969/70, 1971/72 und 1972/73.

Nach einem Beinbruch büsst der als Charmeur und Lebemann bekannte Künzli wegen mangelnder Fitness seinen Stammplatz beim FCZ ein. Er wechselt zum FCW, wo er von 1973 bis 1976 als Stürmer spielt. Künzli trifft im Schnitt in jedem vierten Match. Im Auftaktspiel zur Saison 1974/75 erzielt er einen Hattrick. 1977/78 wechselt er zu Lausanne-Sports, erzielt 21 Tore und wird zum vierten Mal Torschützenkönig der NLA. In 313 NLA-Spielen schiesst Fritz Künzli 201 Tore. ⚽

NLB-Abstiegsr
Urania Genève Sp
24. Januar 1977
Einzelpreis Schweiz 70 Rappen / Deutschland DM 1.–
zerische unabhängige Tageszeitung
nd Verlag: 8005 Zürich, Limmatplatz 6 · Briefadresse: Post
Toni
FC Winterthur
Sportplatz
Schützenwiese
Estrade
Spiel Nr. 5
Unnumerierter Platz
Preis Fr. 14.–
(inkl. Fr. 1.30 Billettsteuer)
Billett bis zum Schluss der Veranstaltung aufbewahren.
Bitte wenden!
Birkhäuser-Ticketprint, Basel
SCHWEIZER
Winterthur – St.
er FC Winterthur ist am Ende
etzen. Trotz bestem Willen
Substanzverlust nicht mehr
nen. Letzte Saison ging der
lch ganz knapp an den Win-
vorbei. Jetzt muss man das
e befürchten.
esundschrumpfen
halten, um wenn immer möglich dem Abstieg nochmals zu entgehen. So leistet sich der FC Winterthur auch zwei Ausländer: den Dänen Poul-Erik Thygesen (mit einem geschätzten Salär von 70 000 Franken) und neu den Jugoslawen Damir Krolo, der unter das Statut der Grenzgänger fällt. René Deck kam nicht umsonst vom VfB Stuttgart zurück.
Fehlende Unterstützung
Zwischen Zürich und St. Gallen ohnehin in einer «strategisch» ungünstigen
FAN CLUB LION
FC Winterthur
05.09.84
Gültig 1 Monat
Aarau
Winterthur
via Zürich
2.Kl.Fr 0 26.00
0 26.00
211300 0588
8883
Toni
FC Winterthur
Sportplatz
Schützenwiese
Tribüne
Spiel Nr. 5
Sektor B
Platz 1222
Preis Fr. 20.–
(inkl. Fr. 1.85 Billettsteuer)
Billett bis zum Schluss der Veranstaltung aufbewahren.
Bitte wenden!
Birkhäuser-Ticketprint, Basel
1996
Stadion
Schützenwiese
100 Jahre FCW
Fussba
Winte
Postfach 1014, 8401 Wint
Tel. 052 222 68 80, Fax 0
Preis:
Spielerberater Bruno Huber: Von den meisten Spielern geschätzt, von manchen Präsidenten gefürchtet, von sich selbst überzeugt
Die ganz grosse Nummer aus Winterthu
Der Mann hat viele Gesichter und darf sich rühmen, sich mit Nationaltrainer Daniel Jeandupeux in der Fussballbranche um den Titel des umstrittensten Akteurs zu balgen: Bruno Huber, 32 Jahre alt, Versicherungsmann und Spielerberater oder -vermittler, je nachdem. Besonders den «Fall Alain Sutter» geriet der W wieder in die Schlagzeilen.
MATTHIAS ERNE (TEXT) UND KURT SCHORRER (FOTO)
Ein paar Reizworte genügen, und Bruno Huber zaubert mit Leichtigkeit den dreifachen beleidigten Augenaufschlag hervor. Und Reizwörter gibt es viele: Preistreiber, Geldschneider, Vereinsschädiger und vieles mehr.
«Alles falsch», findet Huber, perfekt in Schale mit weissem Hemd und dezenter Krawatte, «alles falsch.»
Richtig ist, aus seiner Sicht, Folgendes: Erstens sei er Bera-
Fussball - Club
Bisch au de bii?
Tag der Arbeit
Fête du travail
Mai
Lun
Mar
Mer
Jeu
Ven
Sam
Dim
Lun
Dim
Lun
Foto: JEREZOVSKAJA

aktuell
aktuell
abschluss
bedroht
spielen kann. Er war diszi-
reagierte richtig auf die ste-
le, seine Ballsicherheit ist
st bekannt. Der Abwehr hat
viel Ruhe eingeflösst», beur-
utschmann den neuen FCW-
«Durch Schneiders gute Lei-
ittelfeld macht sich überdies
positiver Aspekt des Wechsels
»
CUP
Gallen
allclub
erthur
erthur
52 222 69 81, MWST 339 805
FC Winterthur
FC Luzern
1993
FCW
FC WINTERTHUR
POSTFACH 1014
8401 WINTERTHUR
Schüler
Fr. 35.-
SAISONKARTE
1983/1984
zer Cup
SERVETTE FC
Stade des Charmilles
SERVETTE FC — WINTERTHOUR F.C.
Jour du match: Samedi 22 septembre 1984
TRIBUNE NORD
CARRE
RANG
PLACE
A
G
5
08
Fr. 30.–
Droit des pauvres compris
Guhl + Scheibler SA, Aesch/BL
Votre partenaire
Société de Banque Suisse
FCW
Matchprogramm 88
91/92
BALLCLUB
ERTHUR
FC Winterthur
Bayer 04 Leverkusen
Sonntag, 8. Juli 2001, 17.30 Uhr
1. Haldengut-Trophy
Fr. 10.00
Stadion Schützen
Stehplatz
SPORT
Ein Mischler meldet sich ab
ucht Spielervermittler Bruno Huber jetzt bei den Eishockeyanern Fuss zu fassen
gen zu seinen Schützlingen spric
«Vielleicht hat das damit zu tun
resümiert Bickel, «dass ich ha
nichts mehr besitze und somit Bera-
tungen finanzieller Natur auch
nichts mehr eintragen können.» Bei
aller Enttäuschung hat der Grass-
hopper die Sache aber abgehakt:
«Ein Huber-Syndrom plagt mich je-
denfalls nicht. Ich wünsche Bruno
nur das Beste...»
Unerwünscht – auch als Kunde
Gute Wünsche, die Bruno Huber
offensichtlich auch braucht. Denn
seine breit gefächerten Geschäfte
(Versicherungen, Immobilien, Re-
staurants) scheinen unter den öf-
fentlichen Anprangerungen stark
gelitten zu haben. Bruno Huber
PARC DES SPORTS DE LA CHARRIÈRE
LA CHAUX-DE-FONDS – SAISON 1984-1985
Samedi 18 août 1984, à 20 heures
Winterthour
La Chaux-de-Fonds
Nov. 83
Fussballclub
Winterthur
Club-News

Foto: JERZOVSKAJA

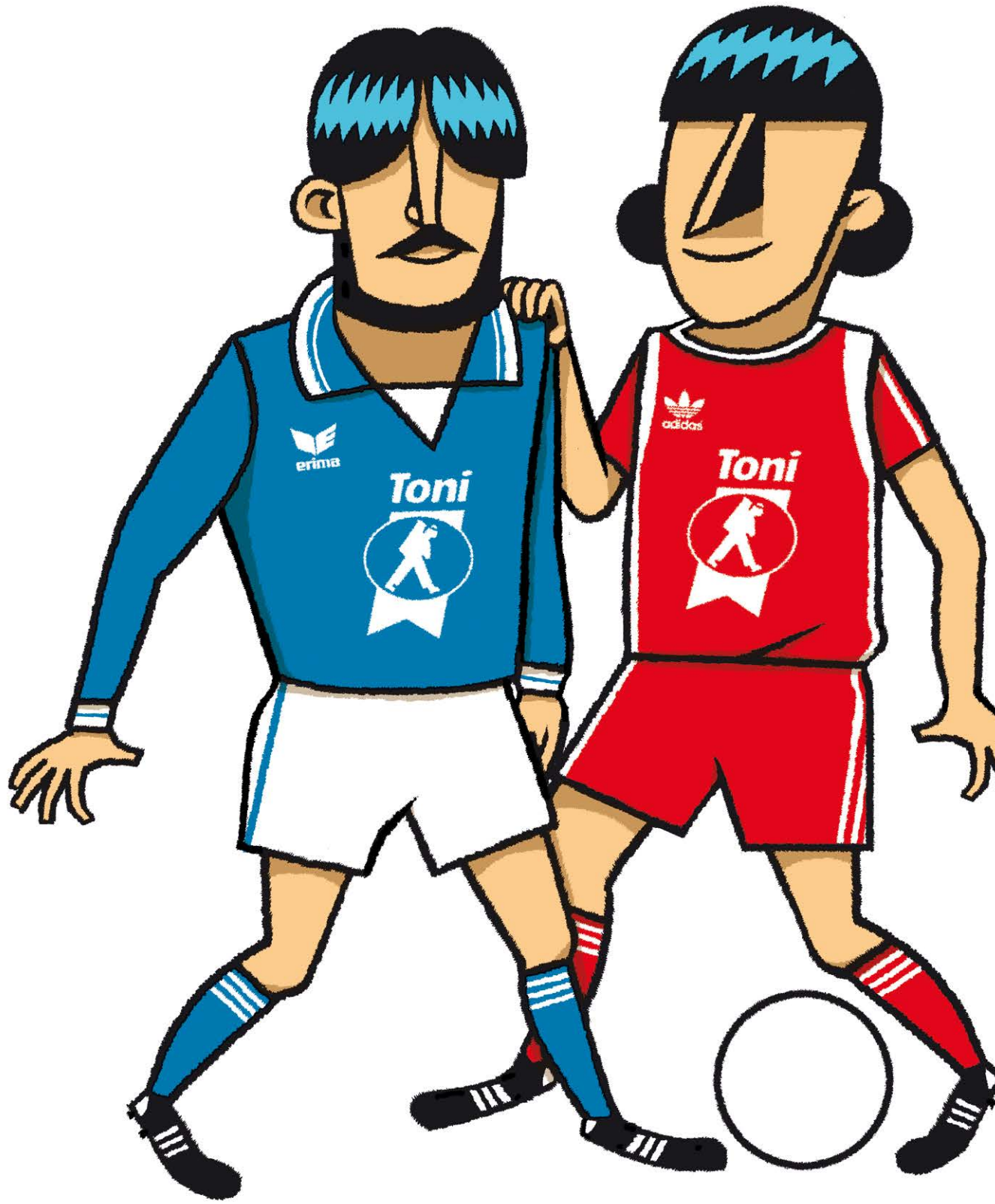

Illustration: JERZOVSKAJA

Der FCW spielt mal in Blauweiss, mal in Rotweiss. Der erste Trikotsponsor ist 1980 der Milchverband Winterthur (Toni Molkerei). Dann werden Autoimporteure, Garagenbesitzer, Bandleader und Kaufhausdirektoren FCW-Präsident. Auf dem Shirt stehen nun Autonamen und Namen von Autogaragenbesitzern. Der langjährige FCW-Kassier wird wegen Geldhinterziehung vom FCW bis vor Bundegericht gezogen. Der Klub ist am Boden. Das Loch in der Kasse kann mit den paar Franken aus der Trikotwerbung nicht gestopft werden. Es beginnt eine Zeit, über die man einen Krimi oder eine Posse schreiben kann. Wir verlieren an dieser Stelle keine Worte drüber.

1976–2002: SCHEIN UND SEIN

Konietzka geht zum FCZ. Küng wird für eine Rekord-Transfersumme nach Neuchâtel weitergereicht. Nielsen zieht zu Basel, Bollmann zu St.Gallen. Beim FCW fehlt viel Geld in der Kasse. Der Klub ist am Boden, immer und immer wieder. In den 1980ern dann ein kurzes Intermezzo in der NLA unter Erfolgstrainer Adi Noventa.

Der Nachwuchs feiert 1995/96 den Cupsieg im Wankdorfstadion. *Foto:* Markus Siegerist.

1998/99 schafft der FCW den sofortigen Wiederaufstieg aus der 1. Liga in die NLB.

18/2/2001: FCW – FC Lugano. Nach dem Match in der Bierkurve. *Foto:* Walter Keller.

Illustration: JERZOVSKAJA

TRAINER

Helmuth Kosmehl *27/9/1944

TORHÜTER

Mario Blaser *1957
René Deck *8/6/1945 · 29 M 2 C 3 L
Marcel Kern *1957
Peter Meier *26/10/1956 · 4 M 1 C

VERTEIDIGER

Reto Andres *1952
Rolf Bollmann *17/7/1948 · 28 M 2 C 3 L
Christof Grzonka *1954 · 7 M 2 C 1 L
Manfred Häni *23/9/1955 · 29 M 2 C 3 L · 1 ⚽
Rolf Hiestand *1957
Damir Krolo · 18 M 2 L · 1 ⚽
Hubert Münch *9/9/1941 · 19 M 1 L
Bruno Ott *1957
Wolfgang Schären *1957 · 1 M
Roland Spänni *1954
Jan Stuchlik *1957
Heinz Zwissig *1954

MITTELFELDSPIELER

Marcel Ackeret *1958 · 25 M 2 C 3 L · 3 ⚽
Jürg Arm *4/12/1954 · 23 M 3 L · 2 ⚽
Hanspeter Fehr *7/4/1957 · 23 M 2 C
Ueli Gurtner *1956 · 18 M 2 L
Rolf Meier *18/3/1954 · 5 M
Karel Sindelar *13/11/1953 · 8 M 1 C · 1 ⚽
Roland Wanner *3/7/1952 · 29 M 2 C 3 L
Roger Wehrli *18/3/1956 · 31 M 2 C 3 L · 2 ⚽

STÜRMER

Zvonimir Cica *1954 · 1 M
Jürg Ghilardi *1957
Christian Graf *3/1/1957 · 13 M 1 C 1 L · 3 ⚽
Paolo Lonardi *1957
Alex Meyer *5/11/1951 · 6 M 1 C
Erwin Schweizer *12/10/1952 · 16 M 1 C 1 L · 5 ⚽
Poul-Erik Thygesen *17/7/1950 · 30 M 2 C 3 L · 8 ⚽
Hanspeter Weber *11/12/1954 · 22 M 1 C 1 L · 1 ⚽

M = Meisterschafts-, C = Cup-, L = Ligacupspiel

FC Winterthur 1976/77 – Nationalliga A (1. Stärkeklasse) – 12. von 12 in der Hinrunde, 11. von 12 (5. von 6) in der Abstiegsrunde → Abstieg in die Nationalliga B
Hinten (v.l.): Poul-Erik Thygesen, Zvonimir Cica, Hanspeter Weber, Karel Sindelar. – *Mitte:* Helmuth Kosmehl (Trainer), Rolf Meier, Alex Meyer, Hanspeter Fehr, Manfred Häni, Christian Graf, Marcel Ackeret, Ernst Rief (Pfleger). – *Vorne:* Hubert Münch, Roger Wehrli, Rolf Bollmann, René Deck, Peter Meier, Roland Wanner, Erwin Schweizer, Christof Grzonka. – *Foto:* Dölf Preisig.

TRAINER

Manfred Odermatt *26/2/1940

TORHÜTER

René Deck *8/6/1945 · 23 M 1 C 1 L
Thomas Manger *1957 · 8 M 1 C
Bruno Walter *1954

M = Meisterschafts-, C = Cup-, L = Ligacupspiel

VERTEIDIGER

Hanspeter Fehr *7/4/1957 · 22 M 1 C 1 L · 1 ⚽
Silvio Galbucci *1955 · 1 M 1 C
Ueli Gurtner *1956 · 8 M 1 C 1 L · 1 ⚽
Manfred Häni *23/9/1955 · 27 M 1 C 2 L · 2 ⚽
Rolf Hiestand *1957 · 2 M
Bruno Ott *1957
Mirko Scapin *1958
Wolfgang Schären *1957 · 22 M 1 C 2 L
Beat Schöni *1958
Karel Sindelar *13/11/1953
Heinz Zwyssig *1954 · 1 M

MITTELFELDSPIELER

Jürg Arm *4/12/1954 · 27 M 1 L · 5 ⚽
John Conway *11/7/1951 · 9 M 1 L · 1 ⚽
René Germann *1958
Kurt Isliker *1951 · 18 M 1 C 2 L · 1 ⚽
Felix Keller *1958
Roland Klein *10/10/1960 · 2 M
Rolf Meier *18/3/1954 · 21 M 1 C 2 L
Hans Schori *1958 · 12 M 1 C 1 L
Roland Wanner *3/7/1952 · 29 M 1 C 2 L

STÜRMER

Heinz Balzli *1958 · 1 M
Christian Graf *3/1/1957 · 30 M 1 C 2 L · 7 ⚽
Louis Krucker *1948 · 30 M 1 C 1 L · 7 ⚽
Manuel Lopez *27/5/1958
Marcel Lüthi *16/9/1952 · 24 M 1 L · 7 ⚽
Erwin Schweizer *12/10/1952 · 21 M 1 C 1 L
Urs Siegenthaler *1947 · 21 M 1 C 2 L · 6 ⚽
Roland Spänni *16/10/1954 · 3 M

FC Winterthur 1977/78 – Nationalliga B (2. Stärkeklasse) – 6. von 16
Hinten (v.l.): Paul Hollenstein (Masseur), Ueli Gurtner, Hans Schori, Urs Siegenthaler, Jürg Arm. – *Mitte:* Wolfgang Schären, Roland Spänni, Manfred Häni, René Deck, Hanspeter Fehr, Marcel Lüthi, Kurt Isliker. – *Vorne:* Ernst Rief (Pfleger), John Conway, Roland Wanner, Thomas Manger, Bruno Walter, Erwin Schweizer, Louis Krucker, Manfred Odermatt (Trainer).

TRAINER

Bert Theunissen *31/8/1939

TORHÜTER

René Deck 8/6/1945 · 10 M 4 C 3 L
Werner Frei *10/6/1944 · 17 M
Thomas Manger *1957 · 4 M 1 C
Bruno Schenk *1959

M = Meisterschafts-, C = Cup-, L = Ligacupspiel

VERTEIDIGER

Hanspeter Fehr *7/4/1957 · 29 M 5 C 3 L · 2 ⚽
René Germann *1958
Ueli Gurtner *1956 · 1 M
Daniel Haefeli *1/8/1960 · 1 M 1 L
Manfred Häni *23/9/1955 · 28 M 5 C 3 L · 3 ⚽
Roland Käser *10/10/1956 · 13 M 3 C 2 L
Roland Klein *10/10/1960 · 24 M 3 C 3 L
Hanspeter Macher · 9 M 2 C 1 L · 2 ⚽
Erwin Schweizer *12/10/1952 · 18 M 5 C 3 L
Karel Sindelar *1953

MITTELFELDSPIELER

Jürg Arm *4/12/1954 · 26 M 3 C 3 L · 4 ⚽
Hansruedi Baur *1/9/1954 · 30 M 5 C 3 L · 9 ⚽
Daniel Burger · 9 M 4 C 3 L · 1 ⚽
Andreas Capra *1953
John Conway *11/7/1951 · 20 M 4 C 2 L · 5 ⚽
Max Meili *1946
Hans Schori *1958
Mario Signer *2/7/1957 · 19 M 2 C · 5 ⚽
Roland Wanner © *3/7/1952 · 32 M 5 C 3 L · 7 ⚽

STÜRMER

Christian Graf *3/1/1957 · 30 M 5 C 3 L · 20 ⚽
Manuel Lopez *1958 · 2 M
Marcel Lüthi · 32 M 5 C 3 L · 0 ⚽
Eugen Mätzler · 13 M 2 C · 3 ⚽
Robert Rohner *1956
Andrea Ruggieri *1958 · 1 M
Bruno Wiederkehr *23/6/1956 · 24 M 3 C 3 L · 5 ⚽

FC Winterthur 1978/79 – Nationalliga B (2. Stärkeklasse) – 4. von 16

Hinten (v.l.): Manuel Lopez, Roland Käser, Bruno Wiederkehr, Jürg Arm. – *Mitte:* Bert Theunissen (Trainer), Hanspeter Fehr, Daniel Haefeli, Christian Graf, Marcel Lüthi, Roland Klein, Manfred Häni, Ernst Rief (Pfleger). – *Vorne:* Hanspeter Macher, Roland Wanner, John Conway, Thomas Manger, René Deck, Hansruedi Baur, Daniel Burger, Erwin Schweizer.

TRAINER

Bert Theunissen *31/8/1939

TORHÜTER

Hanspeter Bickel *12/9/1950 · 6 M
Ota Danek *8/9/1958 · 4 M 1 C 1 L
Werner Frei *10/6/1944 · 16 M 4 C

M = Meisterschafts-, C = Cup-, L = Ligacupspiel

VERTEIDIGER

Daniel Haefeli *1/8/1960 · 13 M 1 C 1 L · 0 ⚽
Manfred Häni *23/9/1955 · 23 M 4 C 1 L · 2 ⚽
Roland Käser *10/10/1956 · 12 M 1 C 1 L
Roland Klein *10/10/1960 · 23 M 5 C
Beat Müller *6/1/1958 · 10 M 3 C
Mirko Scapin *16/9/1958 · 8 M
Erwin Schweizer *12/10/1952 · 4 M · 1 ⚽

MITTELFELDSPIELER

Jürg Arm *4/12/1954 · 23 M 5 C 1 L · 3 ⚽
Hansruedi Baur *1/9/1954 · 25 M 5 C 1 L · 3 ⚽
Thomas Bachmann *20/2/1958 · 8 M 2 C 1 L
Urs Brupbacher *18/1/1960 · 1 M
John Conway *11/7/1951 · 6 M 3 C · 4 ⚽
Armin Döbeli *1961 · 1 M
Andreas Grau *4/10/1954 · 17 M 1 C 1 L
Mario Signer *2/7/1957 · 15 M 4 C 1 L · 4 ⚽
Hans-Joachim Weller *2/7/1946 · 18 M 2 C 1 L · 11 ⚽
Roland Wanner © *3/7/1952 · 13 M 4 C 1 L · 1 ⚽

STÜRMER

Oscar Bouli *21/2/1955 · 24 M 5 C · 8 ⚽
Urs Egli *13/5/1962 · 3 M · 1 ⚽
Christian Graf *3/1/1957 · 25 M 4 C 1 L · 4 ⚽
René Ruch *4/4/1959 · 1 L
Beat Schmid *1/11/1958 · 7 M 1 C 1 L
Bruno Wiederkehr *23/6/1956 · 22 M 4 C 1 L · 8 ⚽

FC Winterthur 1979/80 – Nationalliga B (2. Stärkeklasse) – 3. von 14
Hinten (v.l.): Bert Theunissen (Trainer), Mario Signer, René Ruch, Hanspeter Bickel, Jürg Arm, Beat Schmid, Andreas Grau. – *Mitte:* Georges Hardmeier (Präsident), Rolf Meier, Christian Graf, Beat Müller, Ota Danek, Roland Klein, Manfred Häni, Thomas Bachmann, Ernst Rief (Pfleger). – *Vorne:* Roland Käser, Hansruedi Baur, John Conway, Werner Frei, Roland Wanner, Oscar Bouli, Bruno Wiederkehr. – *Fotografie:* H. R. Keller. – Publikumsliebling auf der Schützi ist Oscar Bouli: «Der Flügelstürmer verblüfft auf einheimischem Terrain durch rasante Läufe und verwirrende Dribblings, auswärts jedoch, wenn Sprechchöre Mangelware sind, kommt er fast nie auf Touren. Fast ein wenig symptomatisch für die ganze FCW-Mannschaft» (Christoph Ammann im «Cluborgan», 12.1979).

TRAINER

Adolfo Noventa *15/3/1950

TORHÜTER

Walter Christinger *5/2/1958

Ota Danek *8/9/1958 · 26 M 2 C 3 L

Werner Frei *10/6/1944

M = Meisterschafts-, C = Cup-, L = Ligacupspiel

VERTEIDIGER

Jürg Arm *4/12/1954 · 20 M 2 C 3 L · 8 ⚽

Franco Girola *1959 · 3 M · 1 ⚽

Marco Girola *1960 · 1 M

Daniel Haefeli *1/8/1960 · 16 M 1 C 2 L

Manfred Häni *23/9/1955 · 12 M 2 C 2 L

Roland Käser *10/10/1956 · 19 M 2 C 3 L

Beat Müller *6/1/1958 · 11 M 1 C 1 L

Mirko Scapin *16/9/1958 · 10 M 1 C 1 L

Erwin Schweizer *12/10/1952 · 24 M 1 C 3 L · 2 ⚽

MITTELFELDSPIELER

John Conway *11/7/1951 · 9 M 1 L · 1 ⚽

Armin Döbeli *1961 · 6 M

Rolf Dünner *24/3/1955 · 26 M 2 C 3 L · 14 ⚽

André Hagenbuch *24/4/1959 · 20 M 3 L

Adriano Venica *19/12/1956 · 26 M 2 C 3 L · 2 ⚽

Roland Wanner *3/7/1952 · 2 M

STÜRMER

Oscar Bouli *2/8/1955 · 18 M 2 C 3 L · 5 ⚽

Rafael Chèlos *16/9/1960· 15 M 1 L · 2 ⚽

Urs Egli *13/5/1962 · 1 M 2 C 1 L · 2 ⚽

Christian Häni *30/8/1961 · 1 C

Manuel Lopez *27/5/1958 · 3 M

Rosano Melchioretto *1963 · 2 M · 1 ⚽

Marco Pappi *1962 · 3 M

Rossetti · 2 M

Luigi Stomeo © *2/8/1952 · 25 M 2 C 2 L · 5 ⚽

Reto Vergani *5/6/1956 · 26 M 2 C 3 L · 4 ⚽

D. Vollenweider · 1 M

FC Winterthur 1980/81 – Nationalliga B (2. Stärkeklasse) – 8. von 14

Hinten (v.l.): Paul Kilgus (Teambetreuer), Urs Egli, Rafael Chèlos, Walter Christinger, Christian Häni (Häni II), Armin Döbeli, Paul Hollenstein (Physiotherapeut).
Mitte: Adi Noventa (Trainer), Daniel Häfeli, André Hagenbuch, Reto Vergani, Ota Danek, Adriano Venica, Mirko Scapin, Manfred Häni (Häni I), Ernst Rief (Pfleger).
Vorne: Rolf Dünner, Roland Wanner, Luigi Stomeo, Hanjo Weller, Oscar Bouli, Roland Käser, Erwin Schweizer.

TRAINER

Adolfo Noventa *15/3/1950

TORHÜTER

Walter Christinger *5/2/1958 · 30 M 4 C 3 L

Ota Danek *8/9/1958 · 1 M

VERTEIDIGER

Daniel Haefeli *1/8/1960 · 28 M 4 C 2 L

Manfred Häni *23/9/1955 · 26 M 4 C 1 L · 2 ⚽

André Hagenbuch *24/4/1959 · 5 M 1 C 1 L

Roland Käser *10/10/1956 · 24 M 2 C 2 L · 2 ⚽

Uwe Rapolder *29/5/1958 · 30 M 3 C 2 L · 2 ⚽

MITTELFELDSPIELER

Armin Döbeli *1961

Rolf Dünner *24/3/1955 · 25 M 4 C 1 L · 14 ⚽

Manfred Häni *23/9/1955

Urs Kühni *16/12/1960 · 19 M 1 C 1 L · 2 ⚽

Alex Meyer *5/11/1951 · 30 M 3 C 1 L · 13 ⚽

Adriano Venica *19/12/1956 · 27 M 4 C 2 L · 2 ⚽

Roland Wanner *3/7/1952 · 13 M 1 C · 1 ⚽

STÜRMER

Rolf Brunner *23/6/1956

Rafael Chèlos *16/9/1960 · 3 M 1 C

Karl Hartmann *19/7/1960 · 20 M 4 C 2 L · 8 ⚽

Manuel Lopez *27/5/1958 · 7 M 2 C 1 L

Manfred Rindlisbacher *6/10/1958 · 29 M 4 C 2 L · 13 ⚽

Sepp Roth *11/11/1959 · 26 M 2 C 2 L · 5 ⚽

Luigi Stomeo © *2/8/1952 · 30 M 4 C 2 L · 14 ⚽

M = Meisterschafts-, C = Cup-, L = Ligacupspiel,

SCHWEIZER MEISTER
Nationalliga B

SCHWEIZER LIGACUP
Halbfinalist

FC Winterthur 1981/82 – Nationalliga B (2. Stärkeklasse) – 1. von 16 → Aufstieg in die NLA

Hinten (v.l.): Adi Noventa (Trainer), Urs Kühni, Alex Meyer, André Hagenbuch, Sepp Roth, Ota Danek, Adriano Venica, Uwe Rapolder, Manfred Häni, Daniel Haefeli, Paul Kilgus (Teambetreuer). – *Vorne:* Manfred Rindlisbacher, Luigi Stomeo, Mario Zanelli, Rolf Dünner, Walter Christinger, Rolf Brunner, Roland Käser, Manuel Lopez, Karl Hartmann. – *Foto:* Christoph Ammann.

TRAINER

Adolfo Noventa *15/3/1950

TORHÜTER

Walter Christinger *5/2/1958 · 17 M 3 C
Ota Danek *8/9/1958 · 4 M
Rolf Weigel *25/2/1952 GER · 9 M 1 C

M = Meisterschafts-, C = Cupspiel, © = Captain

VERTEIDIGER

Daniel Erni *1963 · 3 M 1 C
Daniel Haefeli *1/8/1960 · 12 M
Manfred Häni © *23/9/1955 · 23 M 3 C
Roland Käser *10/10/1956 · 26 M 4 C 1 ⚽
André von Niederhäusern *6/2/1964 · 6 M
Uwe Rapolder © *29/5/1958 · 30 M 4 C 1 ⚽

MITTELFELDSPIELER

Peter Anhäuser *1956
Reto Arrigoni *20/5/1963 · 7 M 1 C
Christian Graf *3/1/1957 · 13 M 2 C 1 ⚽
Rolf Dünner *24/3/1955 · 28 M 4 C 2 ⚽
Urs Kühni *16/12/1961 · 26 M 2 C 1 ⚽
Adriano Venica *19/12/1956 · 30 M 4 C 4 ⚽
Alex Meyer *5/11/1951 · 16 M 3 C 3 ⚽
Rolf Brunner *23/6/1956 · 17 M 2 C 2 ⚽
Mauro Bunkofer *28/12/1961 · 3 M 1 C 1 ⚽

STÜRMER

Daniel Bernauer *1961 · 14 M 3 C 1 ⚽
Rino Capaldo *6/12/1961 · 24 M 4 C 10 ⚽
Rafael Chèlos *16/9/1960 · 6 M 1 ⚽
Manuel Lopez *27/5/1958
Manfred Rindlisbacher *6/10/1958 · 27 M 3 C 3 ⚽
Sepp Roth *11/11/1959 · 16 M 4 C 5 ⚽
Luigi Stomeo *2/8/1952 · 11 M 2 ⚽
Mario Würmli *1958 · 12 M 2 C

FC Winterthur 1982/83 – Nationalliga A (1. Stärkeklasse) – 16. von 16 → Abstieg in die NLB
Hinten (v.l.): Adi Noventa (Trainer), Manfred Rindlisbacher, Roland Käser, Mario Würmli, Daniel Bernauer, Peter Anhäuser, André von Niederhäusern, Ernst Rief (Pfleger). – *Mitte:* Sepp Roth, Adriano Venica, Uwe Rapolder, Manfred Häni, Alex Meyer, Daniel Haefeli, Urs Kühni. – *Vorne:* Rolf Brunner, Luigi Stomeo, Ota Danek, Manuel Lopez, Walter Christinger, Rino Capaldo, Rolf Dünner. – *Foto:* Giorgio Keller.

TRAINER

Adolfo Noventa *15/3/1950

TORHÜTER

Markus Bachmann *1963
Walter Christinger *5/2/1958 · 30 M 3C
Rolf Schiltknecht *1962

M = Meisterschafts-, C = Cupspiel, © = Captain

VERTEIDIGER

Mauro Bunkofer *28/12/1961 · 20 M 2C
Daniel Erni *1963
Franco Girola *1959 · 1 M 1C
Marco Girola *1960
Daniel Haefeli *1/8/1960 · 28 M 3C · 1 ⚽
Peter Leu *1960 · 4 M 1C
André von Niederhäusern *6/2/1964 · 29 M 3C
Marco Pappi *1962
Uwe Rapolder *29/5/1958 · 21 M 3C · 2 ⚽
Christian Schleiffer *15/12/1960 · 13 M 1C
Jakob Weidmann *25/2/1961 · 2M

MITTELFELDSPIELER

Reto Arrigoni *20/5/1963 · 30 M 3C · 7 ⚽
René Baumeler *24/6/1963
Rafael Chèlos *16/9/1960 · 29 M 2C · 5 ⚽
Aurelio Coduti *1963 · 3 M 1C
Armin Döbeli *1961 · 5 M 1C
Christian Graf © *3/1/1957 · 4M
André Keller *2/8/1959 · 3 M 2C
Manuel Lopez *27/5/1958 · 26 M 2C · 2 ⚽
Kevin Streule *9/9/1962 · 27 M 3C · 2 ⚽

STÜRMER

Bruno Avesani · 9M
Markus Denoth *1965 · 2 M · 1 ⚽
Urs Egli *13/5/1962 · 28 M 2C · 13 ⚽
Maurizio Ghiotto *1964
Michael Höhener *1965
Thomas Huber *1963
Rosanno Melchioretto *1963 · 1M
Rolf Müller *21/3/1966 · 2M
Sepp Roth *11/11/1959 · 29 M 3C · 8 ⚽
Dario Zuffi *7/12/1964 · 29 M 3C · 15 ⚽

FC Winterthur 1983/84 – Nationalliga B (2. Stärkeklasse) – 2. von 16 → Aufstieg in die NLA
Hinten (v.l.): Paul Hollenstein (Masseur), Franco Girola, Mauro Bunkofer, Reto Arrigoni, Christian Graf, André von Niederhäusern, André Keller.
Mitte: Adi Noventa (Trainer), Urs Egli, Uwe Rapolder, Sepp Roth, Christian Schleiffer, Daniel Haefeli, Ernst Rief (Pfleger).
Vorne: Manuel Lopez, Dario Zuffi, Markus Bachmann, Walter Christinger, Rolf Schildknecht, Kevin Streule, Rafael Chèlos.

TRAINER

06.80–10.84 Adolfo Noventa *15/3/1950

10.84–10.86 Hans Kodric *10/9/1945

TORHÜTER

Markus Bachmann *1963

Ricardo Chèlos *3/7/1956 · 2 M

Walter Christinger *5/2/1958 · 11 M 2 C

Stephan Lehmann *15/8/1963 · 17 M 1 C

M = Meisterschafts-, C = Cupspiel, © = Captain

VERTEIDIGER

Daniel Bamert *1964 · 1 M 1 C

Daniel Bührer *3/2/1965

Mauro Bunkofer *28/12/1961 · 14 M 1 C

Daniel Erni *1963

Daniel Haefeli *1/8/1960 · 30 M 3 C 2 ⚽

Peter Leu *1960

Manuel Lopez *27/5/1958

Uwe Rapolder *29/5/1958 · 20 M 1 C 5 ⚽

Christian Schleiffer *15/12/1960 · 18 M 1 C 1 ⚽

André von Niederhäusern *6/2/1964 · 16 M 3 C

Jakob Weidmann *25/2/1961 · 9 M 1 C

MITTELFELDSPIELER

Reto Arrigoni *20/5/1963 · 29 M 3 C 1 ⚽

Hans Franz *13/10/1951 · 30 M 3 C 11 ⚽

Christian Graf *3/1/1957 · 23 M 1 C

Urs Isler *10/6/1965

André Keller *2/8/1959

Kevin Streule *10/9/1962 · 15 M 2 C 1 ⚽

Thomas Unseld *16/1/1964

STÜRMER

Vittorio Bevilacqua *26/8/1958

Rafael Chèlos *16/9/1960 · 24 M 1 C 1 ⚽

Markus Denoth *1965

Urs Egli *13/5/1962 · 29 M 3 C 5 ⚽

Maurizio Ghiotto *1964

Rolf Müller *21/3/1966 · 14 M 2 C 1 ⚽

Roger Zimmermann *1957 · 10 M 1 C 1 ⚽

Dario Zuffi *7/12/1964 · 27 M 2 C 4 ⚽

FC Winterthur 1984/85 – Nationalliga A (1. Stärkeklasse) – 16. von 16 → Abstieg in die NLB

Hinten (v.l.): Christian Schleiffer, Jakob Weidmann, Urs Egli, Uwe Rapolder, Vittorio Bevilacqua, Daniel Haefeli, Hans Franz, Christian Graf. – *Mitte:* Paul Kilgus (Teambetreuer), Rafael Chèlos, Roger Zimmermann, Dario Zuffi, Reto Arrigoni, André von Niederhäusern, Kevin Streule, Manuel Lopez, Adi Noventa (Trainer). – *Vorne:* Iwan Csiatare, Peter Leu, Markus Bachmann, Walter Christinger, Ricardo Chèlos, Daniel Bamert, Thomas Unseld.

TRAINER

Hans Kodric *10/9/1945

TORHÜTER

Walter Christinger *5/2/1958 · 1 M
Stephan Lehmann *15/8/1963 · 26 M 4 C
Marcel Rapp *15/12/1964 · 3 M

M = Meisterschafts-, C = Cupspiel, © = Captain

VERTEIDIGER

Daniel Bamert *1964
Mauro Bunkofer *28/12/1961 · 9 M 1 C
Daniel Bührer *3/2/1965
Daniel Haefeli *1/8/1960 · 29 M 4 C 8 ⚽
Martin Haller *27/4/1958 · 27 M 4 C 1 ⚽
Christian Schleiffer *15/12/1960 · 25 M 4 C
André von Niederhäusern *6/2/1964 · 24 M 4 C 2 ⚽

MITTELFELDSPIELER

Reto Arrigoni *20/5/1963 · 26 M 3 C
Daniel Bernauer *24/5/1961
Armin Bischofberger *24/9/1963 · 13 M
Uwe Rapolder *29/5/1958
Bernhard Renger
Thomas Staub *22/7/1955 · 21 M 4 C 1 ⚽
Kevin Streule *10/9/1962
Siegfried Thus *1/11/1960
Ueli Tschanz *3/1/1965 · 6 M 2 C
Thomas Unseld *16/1/1964 · 27 M 4 C 5 ⚽

STÜRMER

Rafael Chèlos *16/9/1960 · 10 M 3 C 1 ⚽
Urs Egli *13/5/1962 · 30 M 4 C 12 ⚽
Hans Franz *13/10/1951 · 30 M 4 C 22 ⚽
Vladimir Jakovljev *9/10/1961 · 26 M 3 C 4 ⚽
Rolf Müller *21/3/1966 · 5 M
Antonio Santini *9/12/1967
Peter Signer *1/5/1965
Søren Skov *21/2/1954 · 29 M 3 C 15 ⚽

FC Winterthur 1985/86 – Nationalliga B (2. Stärkeklasse) – 6. von 16

Hinten (v.l.): Thomas Unseld, Reto Arrigoni, Martin Haller, Mauro Bunkofer, Ueli Tschanz, Ernst Rief (Pfleger). – *Mitte:* Dr. Bruno Peter (Arzt), Thomas Staub, Urs Egli, Hans Franz, Daniel Haefeli, Christian Schleiffer, Hans Kodric (Trainer). – *Vorne:* Vladimir Jakovljev, Kevin Streule, Walter Christinger, Stephan Lehmann, Rafael Chèlos, Rolf Müller. – *Foto:* Erika Tobler.

TRAINER

11.84–10.86 Hans Kodric *10/9/1945
10.86–05.88 Ernst Rutschmann *9/11/1948

TORHÜTER

Giuseppe Assirati *14/7/1963
Walter Christinger *5/2/1958
Ota Danek *8/9/1958 · 29 M 3 C
Marcel Rapp *15/12/1964 · 1 M 1 C

M = Meisterschafts-, C = Cupspiel, © = Captain

VERTEIDIGER

Armin Bischofberger *24/9/1963 · 29 M 3 C
Bruno Graf *30/8/1953 · 2 M
Martin Haller *27/4/1958 · 26 M 4 C 1 ⚽
Roland Klein *10/10/1960 · 29 M 3 C
André von Niederhäusern *6/2/1964
Urs Isler *10/6/1965 · 20 M 3 C 1 ⚽
Mirko Pavlicevic *17/10/1965
René Rüegg *28/2/1968 · 16 M 1 C
Thomas Staub *22/7/1955
Ueli Tschanz *3/1/1965

MITTELFELDSPIELER

Daniel Bernauer *24/5/1961
Gerrit Gubler *1/7/1965
Norbert Schneider *10/6/1958 · 26 M 3 C 3 ⚽
Siegfried Thus *1/11/1960 · 1 M
Thomas Unseld *16/1/1964 · 26 M 3 C 5 ⚽
Vladimir Jakovljev *9/10/1961 · 27 M 3 C 4 ⚽

STÜRMER

Markus Schneider *14/7/1960 · 27 M 3 C 4 ⚽
René Egli *29/11/1966 · 21 M 2 C
Urs Egli *13/5/1962 · 26 M 4 C 3 ⚽
Rolf Müller *21/3/1966 · 5 M 1 C 1 ⚽
Sepp Roth *11/11/1959 · 23 M 3 C 3 ⚽
Wolfgang Vöge *15/9/1955 · 26 M 3 C 18 ⚽
Hans Franz *13/10/1951

FC Winterthur 1986/87 – Nationalliga B Ostgruppe (2. Stärkeklasse) – 10. von 16
Hinten (v.l.): Viktor Frank (Präsident), Siegfried Thus, Rolf Müller, Vladimir Jakovljev, Ueli Tschanz, Ernst Rief (Pfleger). – *Mitte:* Hans Kodric (Trainer), Roland Klein, Bruno Graf, Ota Danek, Marcel Rapp, Sepp Roth, Norbert Schneider, Bruno Peter (Arzt). – *Vorne:* Markus Schneider, Urs Egli, Wolfgang Vöge, André von Niederhäusern, Armin Bischofberger, Daniel Bernauer, Thomas Unseld. – *Foto:* Hansruedi Kaiser.

TRAINER

10.86–05.88 Ernst Rutschmann *9/11/1948
06.88–06.89 Otto Luttrop *1/3/1939

TORHÜTER

Giuseppe Assirati *14/7/1963
Walter Christinger *5/2/1958
Marcel Rapp *15/12/1964

VERTEIDIGER

Martin Haller *27/4/1958
Jürg Hofmann *7/2/1965
Urs Isler *10/6/1965
Roland Käser *10/10/1956
Roland Klein *10/10/1960
Markus Michael *26/12/1967
André von Niederhäusern *6/2/1964
René Rüegg *28/2/1968
Norbert Schneider *10/6/1958
Thomas Staub *22/7/1955

MITTELFELDSPIELER

Vladimir Jakovljev *9/10/1961
Flavio Battaini *8/5/1966
Hans Franz *13/10/1951
Urs Isler *10/6/1965
Levent Kusogullari *12/3/1969
Beat Meier *30/11/1968
Roland Müller *23/9/1965
József Pásztor *20/3/1954
Thomas Unseld *16/1/1964

STÜRMER

Rafael Chèlos *16/9/1960
René Egli *29/11/1966
Daniel Hermann *12/1/1968
Salvatore Paradiso *14/4/1966
Sepp Roth *11/11/1959
Wolfgang Vöge *15/9/1955

FC Winterthur 1987/88 – Nationalliga B Ostgruppe (2. Stärkeklasse) – 8. von 12 → Abstiegsrunde NLB/1. Liga (Gruppe B): 2. von 6
Hinten (v.l.): Sepp Roth, Rolf Müller, Norbert Schneider, Hans Franz, André von Niederhäusern, Jürg Hofmann. – *Mitte:* Ernst Rutschmann (Trainer), René Rüegg, Vladimir Jakovljev, Levent Kusogullari, Daniel Hermann, Paul Hollenstein (Masseur), Ernst Rief (Pfleger). – *Vorne:* Beat Meier, Rafael Chèlos, Marcel Rapp, Giuseppe Assirati, Roland Käser, Urs Isler. – *Foto:* H. R. Keller.

TRAINER

Otto Luttrop *1/3/1939

TORHÜTER

Walter Christinger *5/2/1958
Marcel Rapp *15/12/1964 · 1 M
Tiziano Sacchetti *20/1/1965 · 31 M 4 C

M = Meisterschafts-, C = Cupspiel, © = Captain

VERTEIDIGER

Flavio Battaini *8/5/1966 · 21 M 4 C 2 ⚽
Michael Gänssler *11/8/1967 · 26 M 2 C 2 ⚽
Christian Graf *3/1/1957 · 24 M 4 C 7 ⚽
Daniel Haefeli *1/8/1960 · 19 M 1 C 3 ⚽
Reto Hofstetter *19/12/1967 · 3 M 3 C
Roland Käser *10/10/1956 · 28 M 4 C 1 ⚽
Markus Michael *26/12/1967 · 20 M 2 C
René Rüegg *28/2/1968 · 16 M 2 C

MITTELFELDSPIELER

Reto Arrigoni *20/5/1963 · 14 M 3 C 3 ⚽
Matteo Berta *21/2/1966 · 17 M 3 C 4 ⚽
Mirko Bippus *23/1/1970 · 2 M
Joachim Hutka © *20/3/1960 · 31 M 3 C 9 ⚽
Urs Isler *10/6/1965 · 27 M 3 C
Levent Kusogullari *12/3/1969
Beat Meier *30/11/1968 · 7 M 1 C
Hüseyin Muslu *17/9/1969 · 1 M

STÜRMER

Oliver Bellwald *8/3/1970 · 3 M
Rafael Chèlos *16/9/1960 · 27 M 4 C
René Egli *29/11/1966 · 1 M
Hans Franz *13/10/1951 · 9 M 1 ⚽
Urs Güntensperger *24/11/1967 · 31 M 4 C 11 ⚽
Sergio Gurrieri *12/9/1958 · 26 M 1 C 14 ⚽
Vladimir Jakovljev *9/10/1961 · 29 M 4 C 7 ⚽
Radomir Radoš *15/10/1960 · 3 M
Patrik Ramsauer *6/6/1970 · 1 M

FC Winterthur 1988/89 – Nationalliga B Ostgruppe (2. Stärkeklasse) – 8. von 12 → Abstiegsrunde NLB/1. Liga (Gruppe B): 2. von 6
Hinten (v.l.): Ernst Rief (Pfleger), Urs Güntensperger, Hans Franz, René Rüegg, Markus Michael, Rafael Chèlos, Reto Arrigoni, Reto Hofstetter. – *Mitte:* Miroslav Kovarik (Assistenztrainer), Matteo Berta, Beat Meier, René Egli, Daniel Haefeli, Radomir Radoš, Christian Graf, Roland Käser, Paul Hollenstein (Physiotherapeut), Otto Luttrop (Trainer). – *Vorne:* Joachim Hutka, Vladimir Jakovljev, Urs Isler, Marcel Rapp, Tiziano Sacchetti, Flavio Battaini, Levent Kusogullari, Michael Gänssler. – *Foto:* Heinz Diener.

TRAINER

Alfonso Bosco *21/10/1952

TORHÜTER

Roland Feuz *26/2/1972
Michael Haase *10/4/1971
Tiziano Sacchetti *20/1/1965 · 33 M 2 C
Stephan Zwahlen *30/10/1968 · 3 M

M = Meisterschafts-, C = Cupspiel, © = Captain

VERTEIDIGER

Marc Bächinger · 4 M
Marcel Balmer *24/6/1968 · 20 M 2 C
Harald Baumann *1/3/1972 · 6 M
Oliver Bellwald *8/3/1970
Vasco Cecchini · 10 M
Suat Demokan *9/2/1970
Mauro Ferrari *11/7/1970
Michael Gänssler *11/8/1967 · 23 M 1 C
Daniel Haefeli *1/8/1960 · 6 M 2 C
Roland Käser *10/10/1956 · 22 M 2 C 1 ⚽
Patrick Meili *9/1/1969 · 26 M 1 C
Markus Michael *26/12/1967 · 22 M 2 C 3 ⚽
Mario Uccella *18/2/1966 · 33 M 2 C 1 ⚽

MITTELFELDSPIELER

Reto Arrigoni *20/5/1963 · 30 M
Flavio Battaini *8/5/1966 · 12 M
Mirko Bippus *23/1/1970
Helmut Gabriel *3/10/1968 · 30 M 1 C 1 ⚽
Christian Graf *3/1/1957 · 3 M
Joachim Hutka © *22/3/1960 · 21 M 8 ⚽
Urs Isler *10/6/1965 · 24 M 1 C 3 ⚽
Hüseyin Muslu *17/9/1969 · 6 M
Andreas Nickel *5/8/1969 · 10 M 2 C
Patrik Ramsauer *6/6/1970 · 10 M 2 ⚽

STÜRMER

Marco Filomeno *8/6/1965 · 16 M 2 C 4 ⚽
Urs Güntensperger *24/11/1967 · 31 M 2 C 17 ⚽
Sergio Gurrieri *12/9/1958 · 32 M 2 C 18 ⚽
Armin Krebs *28/3/1963 · 25 M 2 C 6 ⚽
Markus Portmann *17/1/1970 · 3 M
Antonio Santini *9/12/1967

FC Winterthur 1989/90 – Nationalliga B Ostgruppe (2. Stärkeklasse) – 3. von 12 → Auf-/Abstiegsrunde NLA/NLB: 7. von 8
Hinten (v.l.): Paul Hollenstein (Physiotherapeut), Flavio Battaini, Urs Güntensperger, Roland Käser, Marco Filomeno, Mario Uccella, Markus Portmann, Helmut Gabriel, Christian Graf, Mauro Ferrari.
Mitte: Ernst Rief (Pfleger), Alfonso Bosco (Trainer), Stephan Zwahlen, Joachim Hutka, Patrick Meili, Daniel Haefeli, Reto Arrigoni, Urs Isler, Tiziano Sacchetti, Urs Rüegg (Assistenztrainer).
Vorne: Armin Krebs, Marcel Balmer, Oliver Bellwald, Sergio Gurrieri, Antonio Santini, Hüseyin Muslu, Michael Gänssler, Markus Michael, Andreas Nickel. – *Foto:* Heinz Diener.

TRAINER

07.89–08.90 Alfonso Bosco *21/10/1952
08.90 a.i. (1 Spiel) Kurt Scheller *22/3/1932
09.90–12.90 a.i. Bruno Gabrieli *26/4/1939
01.91–04.92 Charly In-Albon *23/6/1957 (Spielertrainer)

TORHÜTER

01 Ueli Brunner *24/11/1970
01 Grégoire Morisod *10/8/1967
Cafer Yörüker

© = Captain, a.i. = ad interim (vorübergehend)

VERTEIDIGER

04 Adrian Aebi *16/10/1966
08 Marc Bächinger *29/9/1972
12 Marcel Balmer *24/6/1968
15 Flavio Battaini *8/5/1966
18 Harald Baumann *1/3/1972
20 Dario Gabella *30/4/1970
05 Charly In-Albon *23/6/1957
05 Olivier Manetsch *3/1/1968
13 Markus Michael *26/12/1967
02 Renato Spaccaterra *14/12/1967
03 Mario Uccella *18/2/1966
20 René Weiler *13/9/1973

MITTELFELDSPIELER

07 Renat Ataulin *2/5/1965
17 Michel Bacchini *14/11/1966
10 Joachim Hutka © *22/3/1960
06 Urs Kühni *16/12/1961
Patrick Meili *9/1/1969
08 Patrik Ramsauer *6/6/1970

STÜRMER

11 Michel Maiano *1/4/1968
09 Nikolai Pisarew *23/11/1968
16 Pedro Somoza *18/9/1969
Jerzy Tannhäuser *13/4/1967

FC Winterthur 1990/91 – Nationalliga B Ostgruppe (2. Stärkeklasse) – 8. von 12 → Abstiegsrunde NLB/1. Liga (Gruppe A): 1. von 6

Hinten (v.l.): Marcel Balmer, Flavio Battaini, Markus Michael, René Weiler, Marc Bächinger, Harald Baumann, Renat Ataulin, Nikolai Pisarew, Paul Hollenstein (Physiotherapeut). – *Mitte:* Kurt Scheller (Sportchef), Alfonso Bosco (Trainer), Urs Kühni, Renato Spaccaterra, Adrian Aebi, Patrick Meili, Mario Uccella, Dario Gabella, Roland Wanner (Co-Trainer), Ernst Rief (Pfleger), Antonio Medina (Teamarzt). – *Vorne:* Michel Maiano, Oliver Manetsch, Joachim Hutka, Ueli Brunner, Grégoire Morisod, Pedro Somoza; Patrik Ramsauer, Michel Bacchini.

TRAINER

01.91–04.92 Charly In-Albon *23/6/1957 (Spielertrainer)

05.92–07.92 a.i. Manfred Odermatt *26/2/1940

TORHÜTER

01 Ueli Brunner *24/11/1970

01 Christian Reinwald *16/10/1964

01 Grégoire Morisod *10/8/1967

01 Yannick Schwéry *15/9/1970

VERTEIDIGER

Adrian Aebi *16/10/1966

Michel Bacchini *14/11/1966

03 Marcel Balmer *24/6/1968

04 Flavio Battaini *8/5/1966

15 Harald Baumann *1/3/1972

17 Oliver Bellwald *8/3/1970

17 Suat Demokan *9/2/1970

Pascal Humbel *31/8/1973

05 Charly In-Albon *23/7/1957

Olivier Manetsch *3/1/1968

Patrick Meili *9/1/1969

13 Markus Michael *26/12/1967

02 Renato Spaccaterra *14/12/1967

18 Rainer Stutz *28/2/1965

06 Mario Uccella *18/2/1966

14 René Weiler *13/9/1973

MITTELFELDSPIELER

07 Renat Ataulin *2/5/1965

Urs Kühni *16/12/1961

Franco Palmieri *21/1/1974

16 Patrik Ramsauer *6/6/1970

08 Pedro Somoza *12/11/1967

10 Jerzy Tannhäuser *13/4/1967

STÜRMER

12 Adrian Allenspach *31/8/1969

11 Peter Lötscher *13/9/1967

11 Michel Maiano *1/4/1968

09 Nikolai Pisarew *23/11/1968

© = Captain, a.i. = ad interim (vorübergehend)

FC Winterthur 1991/92 – Nationalliga B Ostgruppe (2. Stärkeklasse) – 7. von 12 (Qualifikationsrunde), 1. von 6 (Abstiegsrunde NLB/1. Liga; Gruppe A)
Hinten (v.l.): Flavio Battaini, Marcel Balmer, Jerzy Tannhäuser, Mario Uccella, Patrik Ramsauer, Renat Ataulin. – *Mitte:* Paul Hollenstein (Physiotherapeut), Roland Wanner (Assistenztrainer), Peter Lötscher, Markus Michael, Renato Spaccaterra, Nikolai Pisarew, Pedro Somoza, Charly In Albon (Spielertrainer), Franco Baleni (Teambetreuer). – *Vorne:* Rainer Stutz, Oliver Bellwald, Christian Reinwald, Yannick Schwéry, Harald Baumann, Adrian Allenspach.

Continental

Linke Seite oben: Sergio Gurrieri (7), Urs Güntensperger (9), Mario Uccella (3) und die FCW-Fans bejubeln am 19/11/1989 den Sieg über den FC Zürich. – *Linke Seite unten links:* FCW–FC Baden 3:1, 16/9/1990; Marcel Balmer und Markus Staubli (Baden) beschwören den Ball (*Foto:* Keystone). – *Linke Seite u.r.:* FCW–Chiasso, 24/10/1993; Sascha Müller (r.) gegen Roberto Solda (Chiasso, m.) und Roman Hangarter. *Rechte Seite o.l.:* Spielertrainer Charly In-Albon dirigiert seine Abwehr, 23/2/1991. – *Rechte Seite o.r.:* Goalie Patrick Mäder beim Match FC Wil–FCW am 27/8/1994 in Wil. – *Rechte Seite u.l.:* FCW–FC Kriens, 27/11/1994; Ali Ibrahim überrennt Frank Triebold (Kriens). – *Rechte Seite u.r.:* Patrik Ramsauer setzt sich gegen Frank Triebold (Kriens) durch, 27/11/1994. – *Alle Fotos (ausser FCW–Baden):* Heinz Diener.

TRAINER

Wolfgang Frank *21/2/1951

TORHÜTER

01 Patrick Bettoni *29/12/1975
01 Daniel Eichenberger *9/12/1973
01 Yannick Schwéry *15/9/1970
01 Daniel Windler *26/1/1969

© = Captain

VERTEIDIGER

03 Marcel Balmer *24/6/1968
04 Harald Baumann *1/3/1972
Ivan Dal Santo *12/1/1972
18 Suat Demokan *9/2/1970
04 Pascal Humbel *31/8/1973
18 Markus Michael *26/12/1967
02 Renato Spaccaterra *14/12/1967
05 Markus Wanner *18/2/1973
14 René Weiler *13/9/1973

MITTELFELDSPIELER

08 Juan Carlos Bernegger *9/3/1969
17 Luigi Carraciolo *2/6/1970
10 Joachim Löw © *3/2/1960
16 Mario Moscatelli *27/9/1963
07 Markus Nyfeler *26/12/1965
Christof Oldani *3/2/1974
15 Franco Palmieri *21/1/1974
06 Chouaib Saykouk *2/1/1968

STÜRMER

12 Giorgio Contini *4/1/1974
13 Sascha Müller *28/2/1970
09 Patrik Ramsauer *6/6/1970
11 Axel Thoma *5/9/1964
09 Michael Zweifel *7/8/1968

FC Winterthur 1992/93 – Nationalliga B Ostgruppe (2. Stärkeklasse) – 2. von 12 (Qualifikationsrunde), 6. von 8 (Auf-/Abstiegsrunde NLA/NLB; Gruppe B)
Hinten (v.l.): Giorgio Contini, Marcel Balmer, Suat Demokan, Franco Palmieri, Patrik Ramsauer, Luigi Caracciolo, Axel Thoma. – *Mitte:* Roland Klein (Sportchef), Wolfgang Frank (Trainer), Carlos Bernegger, Sascha Müller, Renato Spaccaterra, Markus Wanner, Michael Zweifel, Markus Nyfeler, Antonio Medina (Clubarzt), Franco Baleni (Teambetreuer), Hans-Ueli Bühler (Präsident). – *Vorne:* Paul Hollenstein (Physiotherapeut), Pascal Humbel, Daniel Windler, René Weiler, Yannick Schwéry, Chouaib Saykouk, Joachim Löw. – *Foto:* Ralf Ponzetto.

TRAINER

07.92–09.93 Wolfgang Frank *21/2/1951
10.93–12.93 a.i. Roland Klein *10/10/1960
01.94–03.95 Gabet Chapuisat *5/4/1948

TORHÜTER

01 Patrick Bettoni *29/12/1975
01 Daniel Eichenberger *9/12/1973
01 Yannick Schwéry *15/9/1970

© = Captain, a.i. = ad interim (vorübergehend)

VERTEIDIGER

16 Daniel Ackermann *3/12/1972
06 Ivan Dal Santo *12/1/1972
17 Franco Palmieri *21/1/1974
04 Christof Oldani 3/2/1974
03 Daniel Rupf *25/4/1967
05 Chouaib Saykouk *2/2/1968
02 Roger Torghele *18/2/1974
08 Markus Nyfeler *26/12/1965
08 Carlos Bernegger *9/3/1969
10 Joachim Löw © *3/2/1960
12 Andreas Häsler *23/2/1969
13 Marcel Meier *11/11/1972
14 Tamás Nagy
20 Martin Heusser *25/4/1974
02 Gianluca Brogno *25/4/1972
15 Harald Baumann *1/3/1972
09 Giorgio Contini *4/1/1974
08 Ali Ibrahim *1/9/1969
09 Patrik Ramsauer *6/6/1970
Vitalis Takawira *24/9/1972
11 Axel Thoma *5/9/1964
13 Sascha Müller *28/2/1970

FC Winterthur 1993/94 – Nationalliga B Ostgruppe (2. Stärkeklasse) – 7. von 10 (Qualifikationsrunde), 4. von 8 (Abstiegsrunde NLB / 1. Liga, Gruppe A)
Hinten (v.l.): Urs Neuenschwander (Masseur), Martin Heusser, Roger Torghele, Franco Palmieri, Sascha Müller, Patrik Ramsauer, Ivan Dal Santo, Giorgio Contini. – *Mitte:* Roland Klein (Sportchef), Wolfgang Frank (Trainer), Carlos Bernegger, Axel Thoma, Marcel Meier, Christof Oldani, Daniel Ackermann, Markus Nyfeler, Franco Baleni (Teambetreuer), Hans-Ueli Bühler (Präsident). *Vorne:* Benno Meli (Assistenztrainer), Gianluca Brogno, Andreas Häsler, Yannick Schwéry, Chouaib Saykouk, Daniel Eichenberger, Harald Baumann, Joachim Löw. – *Foto:* Heinz Diener.

Erb
Schaffhauser
Kühlsten

Erb
SYMPATEX

adidas

Erb

Joachim Löw – «Jogi war stets vorne weg»
Von Kai Jerzö, Dirk Gieselmann und Christoph Biermann

Foto: Heinz Diener

VOM WINTI-REGISSEUR ZUM BUNDESTRAINER

1990 treffen sich Schaffhausen-Trainer Fringer, Spielmacher Löw und Stürmer Thoma im Gasthaus, reden über Fussball und Taktik. 1992 wechseln Löw und Thoma überraschend auf die Schützenwiese. Fringer wird mit Aarau 1993 überraschend Schweizer Meister. Und Löw 20 Jahre später mit Deutschland Weltmeister.

JOACHIM ‹JOGI› LÖW
*3/2/1960 (Schönau im Schwarzwald
Stürmer, Mittelfeldspieler

Jugendvereine	**TuS Schönau 1896**, **FC Schönau** **Sportfreunde Eintracht Freiburg**
1978/79–1979/80	**SC Freiburg** (2. Bundesliga)
1978	**1 Länderspiel** Deutschland U18
1979	**4 Länderspiele** Deutschland U21
1980/81	**VfB Stuttgart** (1. Bundesliga)
1981/82	**Eintracht Frankfurt** (1. Bundesliga)
1982/83–1983/84	**SC Freiburg** (2. Bundesliga)
1984/85	**Karlsruher SC** (1. Bundesliga)
1985/86–1988/89	**SC Freiburg** (2. Bundesliga)
1989/90–1991/92	**FC Schaffhausen** (NLB)
1992/93–1993/94	**FC Winterthur** (NLB)
1993/94	Trainer **FC Winterthur** Junioren U13
1994/95	Spielertrainer **FC Frauenfeld** (1. Liga)
1995/96	Co-Trainer **VfB Stuttgart** (1. Bundesliga)
1996/97–1997/98	Trainer **VfB Stuttgart** (1. Bundesliga)
1998/99	Trainer **Fenerbahçe Istanbul** (Süper Lig)
1999/00	Trainer **Karlsruher SC** (2. Bundesliga)
2000/01	Trainer **Adanaspor** (Süper Lig)
2001/02	Trainer **FC Tirol Innsbruck** (Bundesliga Ö)
2003/04	Trainer **FK Austria Wien** (Bundesliga Ö)
2004/05–2005/06	Co-Bundestrainer **BR Deutschland**
2006/07–2020/21	Bundestrainer **BR Deutschland**

◀ *Bild oben links:* 31/7/1993: FCW – FC Schaffhausen. FCW-Captain Jogi Löw im Torjubel, Schaffhausens Torhüter Erich Hürzeler und Captain Roger Näf verstehen die Welt nicht. *Oben rechts:* 1992/93, Freundschaftsspiel FCW – SG Wattenscheid 09 (Bundesliga): Jogi Löw und Stefan Emmerling kämpfen um den Ball. – *Unten links:* Offizielles Spielerporträt der Saison 1993/94. – *Unten r.:* Saison 1992/93.

Quellen: Bittlingmaier, Albert: „Wie zwei Brüder: Axel Thoma und Jogi Löw machten in Schaffhausen und im Hegau gemeinsame Sache" in: Südkurier, 15/6/2018; Konstanz; URL: https://www.suedkurier.de/region/kreis-konstanz/singen/Wie-zwei-Brueder-Axel-Thoma-und-Jogi-Loew-machten-in-Schaffhausen-und-im-Hegau-gemeinsame-Sache;art372458,9778437 (abgerufen 6/2/2021). * Gieselmann, Dirk; Biermann, Christoph: „Ich kann Siege nicht genießen" in 11 Freunde, 29/5/2012; Berlin; URL: https://11freunde.de/artikel/ich-kann-siege-nicht-genießen/579109 (abgerufen 21/3/2021). Kops, Calle: „Löw erhält Bundesverdienstkreuz" in: Deutsche Welle (DW), 5/10/2010; Berlin; URL: https://www.dw.com/de/löw-erhält-bundesverdienstkreuz/a-6081478 (abgerufen 21/3/2021). Mauerhofer, Fabio: „Er hat Jogi Löw zum FCW geholt" in: Landbote, 3/7/2010; Winterthur. Merkel, Karen: „Was Jogi Löw in der Schweiz gelernt hat" in: Handelszeitung, 26/6/2014; Zürich; URL: https://www.handelszeitung.ch/vermischtes/was-jogi-loew-der-schweiz-gelernt-hat-631121 (abgerufen am 22/3/2021). Muras, Udo: „EM 1972: Der erste Sieg in Wembley", Deutscher Fussball Bund (DFB), 12/1/2012; Frankfurt/Main; URL: https://www.dfb.de/news/detail/em-1972-der-erste-sieg-in-wembley-32784/ (abgerufen 21/3/2021).
Der nebenstehende Artikel in diesem Klubbuch wurde am 22/3/2021 von Jogi Löw persönlich freigegeben.

Fotos: HEINZ DIENER

«Die WM 1970 in Mexiko habe ich bei Verwandten gesehen, weil wir noch keinen eigenen Fernseher hatten: 30 Leute, das ganze Wohnzimmer voll und wir Kinder vorne auf dem Boden in der ersten Reihe», erzählt Jogi Löw.* Weltmeister werden die Brasilianer rund um Teamleader Pelé, das wahrscheinlich beste WM-Team aller Zeiten.

«Bei der EM 1972 erinnere ich mich vor allem an den Sieg im Wembley gegen England. Günter Netzer war damals mein grosses Idol. Er hatte zwar keinen allzu grossen Radius, war aber fussballerisch genial, einfallsreich und mit einem Schuss Exzentrik.» Spielmacher Netzer spielt damals vor 96 000 Zuschauern magistral auf, die Deutschen hauen die Engländer raus, in deren Reihen fünf Weltmeister von 1966 stehen.

«Auch später haben mir die Brasilianer imponiert, selbst wenn sie früh aus dem Turnier ausgeschieden sind. Sócrates, Éder, Zico und Júnior waren für uns Jugendliche Zauberer.»

Schon als zehnjähriger Junge hat Jogi ein Auge für schönen, technisch perfekten Fussball mit hoher Ballbesitzquote und spielerischer Feldüberlegenheit. Mit seinem deutschen Nationalteam, das zaubert wie 1970 die Brasilianer, gewinnt er 40 Jahre später als Bundestrainer den Weltmeistertitel.

STÜRMER UND CAPTAIN BEIM SC FREIBURG

Jogi Löw spielt 1978/79 als Stürmer und Captain beim SC Freiburg in der zweiten Bundesliga. Im Lauf seiner Karriere schiesst er für die Freiburger 81 Tore in 252 Spielen. Der SC Freiburg ernennt ihn später als sechsten Spieler in der Klubgeschichte zum Ehrenspielführer.

Zwischen 1978 und 1979 steht Jogi Löw fünf Mal als Stürmer in einer deutschen Jugend-Länderauswahl.

SPIELMACHER UND CAPTAIN BEIM FC SCHAFFHAUSEN

Unter Spielertrainer Rolf Fringer steht er ab 1989 beim FC Schaffhausen auf dem Platz. 1990 wechselt Fringer als Trainer an die Seitenlinie.

Während drei Saisons ist Löw Captain und Spielmacher des FC Schaffhausen in der Nationalliga B. Axel Thoma, ein Jahr vor ihm zu Schaffhausen gestossen, ist der Skorer des Teams.

Auf dem Feld ist Löw der klassische Leader, ein Leitwolf, ein Stratege, technisch stark, aber nicht der Schnellste. Neben dem Platz zeigt er grosse Sozial- und Medienkompetenz, hält das Team zusammen. Thoma: «Wir verstanden uns auf Anhieb sehr gut. Wir gehörten zu den wenigen Deutschen im Team und haben zufällig in Büsingen nahe beieinander gewohnt. Nach dem Training sind wir oft auf kleinen Touren gewesen. Löws Frau Daniela hat uns beim Heimkommen fein bekocht.»

Auch auf dem Spielfeld harmoniert das Duo. Löw passt und flankt zielgenau, Thoma machte die Tore.

Thoma: «Die Schaffhauser Spieler waren überwiegend Halbprofis. Firmen traten als Sponsoren auf, indem sie Spieler einstellten, sie aber für einen Teil ihrer Arbeitszeit frei gaben. Jogi und ich waren bei einer Spedition beschäftigt. Wir haben aber unsere Büro-Arbeit sehr ernst genommen und für den Lohn auch gearbeitet.»

Fringer, Thoma und Löw gehen oft zusammen essen, jassen und diskutieren. Fringers Analysen und Vorstellungen des Spiels prägen Löw. Thoma: «Jogi, Rolf und ich trafen uns regelmässig, um über Fussball zu philosophieren. Es ging viel um Taktik. Rolf Fringer ist ein Taktikfuchs.» Löw ist wissbegierig, saugt alles in sich auf, lernt schnell. Während damals in Deutschland noch im 3–5–2-System mit Libero gespielt wird, ist die Schweiz bereits einen Schritt weiter, hier ist die Viererkette – das 4–4–2 – verbreitet.

1991/92 verpasst der FC Schaffhausen den Aufstieg in die NLA ganz knapp. Rolf Fringer, Joachim Löw und Axel Thoma verkrachen sich mit dem neuen Präsidenten Aniello Fontana, der den FC Schaffhausen als Mäzen 1991 übernimmt. Bei einem Auswärtsspiel wird dem Präsidenten der Zutritt zum Mannschaftsbus verweigert.

25 Jahre später wird Thoma bei Schaffhausen Sportlicher Leiter – unter Fontana –, später Trainer und zuletzt Geschäftsführer. Im Januar 2019 stirbt Fontana. Einen Monat nach Fontanas Tod wird Thoma von der Klubführung entlassen.

SPIELMACHER UND CAPTAIN BEIM FC WINTERTHUR

Löw und Thoma wechseln 1992 überraschend zum FC Winterthur. Der Coup wird vom damaligen FCW-Sportchef Roland Klein eingefädelt, der dem FC Schaffhausen die Leistungsträger Axel Thoma und Jogi Löw ablösefrei ausspannt. Eine Vertragsklausel macht es möglich. Klein: «Die Schaffhauser waren sehr verärgert.»

Eigentlich gehört auch Trainer Rolf Fringer zum spektakulären Deal. Doch er springt in letzter Sekunde ab, da er ein Angebot vom FC Aarau erhält. Nachden Aarau ein Jahr zuvor fast aus der NLA abgestiegen ist, holt Fringer mit dem Klub überraschend den Schweizer-Meister-Titel, zum dritten Mal nach 1912 und 1914. Die Aarauer schliessen damit nach Anzahl Titeln zu Winti auf.

* Dies erzählt Löw in einem langen und lesenswerten Interview mit Dirk Gieselmann und Christoph Biermann vom Fussballmagazin «11 Freunde». Viele der Zitate in diesem Artikel stammen aus diesem Gespräch. Der Link zum vollständigen Interview: https://11freunde.de/artikel/ich-kann-siege-nicht-genießen/579109

Der damalige FCW-Sportchef, der Wiesendanger Roli Klein, bereits 1977/78 als 17-jähriger Junior im Kader des FCW, steht 1986/87 noch einmal im ersten Team, zusammen mit Wolfgang Vöge, mit dem er später die Spielervermittler-Agentur Pulssport gründet, deren Nachfolgeorganisation IFM heute die Verträge für Spieler wie Manuel Akanji oder Admir Mehmedi abschliesst…

Von 1992 bis 1994 wird Jogi Löw auch beim FCW zum Captain und zur Teamstütze. In der NLB-Qualifikationsrunde im Herbst 1992 schiessen Löw im Mittelfeld und Thoma im Sturm in 22 Spielen beide je acht Tore: Winterthur qualifiziert sich als Zweiter der NLB-Gruppe Ost für die NLA/NLB-Auf-/Abstiegsrunde im Frühling 1993. In dieser wird der FCW nur Sechster und bleibt in der NLB.

In der Saison 1993/94 wird der FCW in der Vorrunde Siebter von zehn Teams in der NLB-Gruppe Ost, Axel Thoma schiesst erneut acht Tore in der Qualifikation. Der FCW muss im Frühjahr 1994 in die Abstiegsrunde, wo die drei Letztplatzierten jeder Gruppe in die 1. Liga absteigen und die beiden Viertletzten den siebten Absteiger in einem Stichkampf ermitteln. Winti wird Vierter von acht Teams in der Abstiegsgruppe A und bleibt knapp in der NLB.

Axel Thoma: «Der Wechsel zum FC Winterthur war – im Rückblick gesehen – eine Katastrophe, weil uns der deutsche Trainer Wolfgang Frank spielerisch und taktisch um Jahre zurückwarf.»

TRAINERAUSBILDUNG IN MAGGLINGEN

Gleichzeitig mit seiner Spielertätigkeit beim FCW macht Jogi Löw seinen Trainerschein in Magglingen und hilft 1993 beim FCW als Juniorencoach bei den D-Junioren (U13) aus.

Löw: «Die Schweiz hat mich geprägt. Ich habe hier Inhalte vorgefunden, nach denen ich mich unbewusst gesehnt habe. Die damaligen Trainingsmethoden in Deutschland habe ich insgeheim gehasst, ich litt regelrecht körperlich darunter.

Von diesen Konditionsläufen mit dem Medizinball unterm Arm, die bis zum Erbrechen durchexerziert wurden, wurde ich langsamer. Ich habe mich selten topfit gefühlt. Auch in taktischer Hinsicht wurde unheimlich viel dem Zufall überlassen. In der Schweiz hingegen wurde viel von Organisation, Raumdeckung, Positionsspiel oder Gruppenprozessen gesprochen – ich war begeistert!»

VELOTAXIRENNEN IN VIETNAM

Vom 22/11/ bis 8/12/1993 reist der FCW in der Winterpause nach Vietnam. Der Winterthurer Wirt und Ex-Fussballer Nguyen Van Lam knüpft den Kontakt zum vietnamesischen Fussballverband, die Spieler bezahlen ihre Reise grösstenteils selber. Sportchef Roli Klein betätigt sich als Interimstrainer. Winterthur spielt vor 8000 bis 23 000 Zuschauern gegen vier Teams, darunter den Meister.

«Auf den breiten Strassen war ab 22 Uhr nichts mehr los», erzählt Klein, «drum haben wir uns ein paar Velotaxis geschnappt und sind gegeneinander angetreten. Wir wussten nicht einmal, wo die Bremsen sind. Jogi war stets vorne weg.»

Klein wird später vietnamesischer Ligavermarkter, dann Fernsehrechtehändler für 16 asiatische Staaten und professionalisiert 2003 für die Königsfamilie in Katar die nationale Liga. Am 30/6/2019 übernimmt er als Klubpräsident den FC Schaffhausen…

SPIELERTRAINER BEIM FC FRAUENFELD

1994 wechselt Jogi Löw als Spielertrainer zu Frauenfeld in die 1. Liga, wird mit der Mannschaft guter Saisondritter. Teamcoach an seiner Seite ist Urs Egli, von 1992 bis 1994 Stürmer beim FC Frauenfeld, einst Teamkollege von Roli Klein und Wolfgang Vöge im sportlich mässig erfolgreichen FCW-Team von 1986/87.

Löws Freund Axel Thoma wechselt 1994 zum FC Singen. Jogi Löw besucht ihn dort immer mal wieder und lernt dabei den Sportchef des FC Singen kennen. Dieser wiederum ist ein guter Freund von Jürgen Klinsmann…

TRAINER BEIM VFB STUTTGART

Als Rolf Fringer 1995 Trainer des VfB Stuttgart wird, holt er Jogi Löw als Co-Trainer. Fringer und Löw prägen einen für Deutschland neuen Stil, den die Ausnahmespieler Krassimir Balakow, Giovane Élber und Fredi Bobic als «Magisches Dreieck» auf dem Platz umsetzen.

1996 wird Fringer Trainer der Schweizer Nationalmannschaft. Löw ersetzt ihn beim VfB als Interimstrainer. Nach sechs Siegen in Folge wird er zum Cheftrainer ernannt. Am Ende der Saison wird er mit Stuttgart Deutscher Pokalsieger (Cupsieger). 1997/98 wird der VfB Vierter der Bundesliga und erreicht sensationell den Final des Europacups. Löws Vertrag in Stuttgart wird trotzdem nicht verlängert.

KARLSRUHE, ISTANBUL, INNSBRUCK, WIEN

Löw wird für einige Jahre zum Weltenbummler: Beim Karlsruher SC gelingt ihm nur ein Sieg in 18 Spielen. Mit Fenerbahçe Istanbul wird er 1998/99 in der türkischen Süper Lig Dritter, statt den erwarteten Meistertitel zu holen. 2001/02 wird er mit dem FC Tirol Innsbruck Österreichischer Meister. Doch der Klub geht Ende Saison Konkurs. Und 2003/04 wird er als Trainer des Tabellenführers Austria Wien kurz vor Saisonende fristlos entlassen, weil er die Spieler nicht nach den Wünschen des Klubpräsidenten aufstellt.

VOM CO-BUNDESTRAINER ZUM WELTMEISTER

Im Spätsommer 2004 ruft ihn Bundestrainer Klinsmann an, holt ihn als Co-Trainer zur Nationalmannschaft. Unter Motivator Klinsi und Analytiker Löw spielen die Deutschen an der Heim-WM 2006 mit begeisterndem Fussball gross auf, werden Dritter und «Weltmeister der Herzen». Löw über Klinsmann: «Jürgen war ein Revolutionär, weil er verkrustete Strukturen im Deutschen Fußball-Bund in Angriff genommen hat. Er hat auch mit einem Sportpsychologen gearbeitet, etwas, was vorher tabu war.» Klinsam über Löw: «Ich war 18 Jahre lang Profi. In den 18 Jahren konnte mir kein Trainer erklären, wie sich eine Viererkette verschiebt. Bei Jogi habe ich es in einer Minute verstanden.»

Nach der WM wird Löw alleiniger Bundestrainer. Unter ihm spielt das Nationalteam einen erfolgreichen, zuweilen begeisternd schönen Fussball. Die Mannschaft setzt ihr ausgereiftes Kombinations- und Stellungsspiel gegen nahezu jeden Gegner durch. An der WM 2010 in Südafrika wird Deutschland Fussball-Weltmeister.

Bundespräsident Wulff, der Löw den Verdienstorden der Bundesrepublik überreicht, sagt in seiner Rede: «Deutschland ist ein Einwanderungsland. Diese so bunte Mannschaft in Südafrika hat uns alle begeistert. Sie hat mit Eleganz, Leichtigkeit, Teamgeist und Spielwitz überzeugt und kann für andere ein Vorbild sein.»

Löw: «Natürlich freut mich das, weil Fussball für mich immer etwas mit Ästhetik und Leichtigkeit zu tun hat. Ich möchte am Ende eines Spiels feststellen: Wir waren spielerisch die bessere Mannschaft und haben nicht aufgrund von Glück gewonnen. ⚽

Jogi Löw zur Rolle des Trainers

«Die Arbeit von Arsène Wenger bei Arsenal London finde ich gut: Er macht junge Spieler besser. Als Trainer schliesst er nicht mit einem Transfer ab, wie ich das sonst manchmal feststelle, wenn ein Spieler geholt wird, viel kostet und dann funktionieren muss.

Es kann gut sein, dass nach einem Transfer zunächst mal gar nichts funktioniert und die Arbeit des Trainers erst beginnt. Oft denkt man vielleicht: «Der muss doch wissen, wie er laufen muss.»

Aber als Trainer muss man dem Spieler selbstverständlich zeigen, was man von ihm will. Wenger hat mal zu mir gesagt, er hätte alle Titel nur mit intelligenten Mannschaften gewonnen. Er meinte damit eine Intelligenz im Sinne von Interesse am Fussball, Offenheit für Neues und die Bereitschaft zu gutem Lebenswandel.

Die heutige Generation von Spielern, zumindest jene, die es ganz nach oben schaffen, sind durch die Nachwuchsarbeit heute ganz anders auf ihre Karriere vorbereitet als wir früher. Sie sind unheimlich zielstrebig, seriös und mögen Veränderungen.

Man muss sie ernstnehmen und ihnen das Gefühl vermitteln, dass ein Grundvertrauen existiert. Nur dann sind sie auch kritikfähig.

Ansonsten ist ein ganz weites Spektrum von Charakteren zu berücksichtigen. Mit allen Spielern muss man sehr sensibel arbeiten, und sie brauchen klare Aufgabenstellungen. Manche reagieren besonders auf Nähe und Vertrauen, andere auf eine klare, rationale Ansprache. Der eine braucht Freiraum, der andere strikte Anweisungen. Das muss ich jeweils herausfinden.» ⚽

Ein FCW-Team aus zukünftigen Trainern

Aus dem Team rund um Captain Löw erwachsen viele spätere Trainer: Giorgio Contini, Carlos Bernegger, Axel Thoma, Pascal Humbel, René Weiler, Yannick Schwéry, Ivan Dal Santo. Die aufgeregten Diskussionen um die Anweisungen von Trainer Wolfgang Frank, der später beim 1. FSV Mainz 05 selber das 4–4–2 einführen sollte, zeitigen Wirkung. ⚽

Fotos: HEINZ DIENER ▶

Oben links: FCW – FC Locarno, 18/11/1990: Pedro Somoza (#16), Renato Spaccaterra, Nikolai Pisarew und Patrick Meili (#14) freuen sich über das 1:0. – *Oben rechts:* FCW – FC Baden, 25/7/1992: René Weiler fliegt über Martin Dosch (Baden). – *Unten links:* Chouaib Saykouk am Match FCW – FC Baden (25/7/1992). – *Unten rechts:* FC Schaffhausen – FCW, 11/8/1992: Markus Nyfeler überrennt Oliver Bossi.

TRAINER

01.94–03.95 Gabet Chapuisat *5/4/1948
01.95–06.97 Martin Andermatt *21/11/1961

TORHÜTER

Patrick Bettoni *29/12/1975
Patrick Mäder *27/2/1965
Yannick Schwery *15/9/1970

VERTEIDIGER

Christian Andreoli *17/9/1971
Ivan Dal Santo *12/1/1972
Alain Gaspoz *16/5/1970
Patrik Ramsauer*6/6/1970
Milan Šimunek *23/11/1962
Roger Torghele *18/2/1974
Zé Maria (José da Silva) *14/8/1968

MITTELFELDSPIELER

Simon Keller *20/8/1974
Stéphane Lüthi *28/10/1974
Giuseppe Miccolis *6/4/1973
Beat Müllhaupt *21/2/1976
Markus Nyfeler *26/12/1965
Christof Oldani *3/2/1974
Daniel Rupf *25/4/1967
Chouaib Saykouk *2/1/1968

STÜRMER

Roman Burger *14/5/1975
Omar Ferro *27/6/1965
Ali Ibrahim *1/9/1969
Michel Maiano *1/4/1968
Vitalis Takawira *24/9/1972
Emmanuel Tetteh *25/12/1974

FC Winterthur 1994/95 – Nationalliga B Ostgruppe (2. Stärkeklasse) – 2. von 8 (Qualifikationsrunde), 7. von 8 (Auf-/Abstiegsrunde NLA/NLB)
Hinten (v.l.): Roman Burger, Patrik Ramsauer, Stéphane Lüthi, Christof Oldani, Daniel Rupf, Markus Nyfeler. – *Mitte:* Urs Neuenschwander (Masseur), Pierre Albert Chapuisat (Trainer), Giuseppe Miccolis, Vitalis Takawira, Alain Gaspoz, Ali Ibrahim, Peter Mottier (Physiotherapeut), Franco Baleni (Teambetreuer). – *Vorne:* Zé Maria, Michel Maiano, Patrick Bettoni, Ivan Dal Santo, Patrick Mäder, Chouaib Saykouk, Milan Šimunek. – *Foto:* Heinz Diener.

NACHWUCHS-CUP Sieger

TRAINER

Martin Andermatt *21/11/1961

TORHÜTER

01 Patrick Bettoni *29/12/1975
Simon Morel *25/2/1979
01 Yannick Schwery *15/9/1970
Christophe Wicht *24/12/1974

VERTEIDIGER

Michel Bally *10/3/1975
Stefan Lütte *7/1/1969
Christof Oldani *3/2/1974
Daniel Rupf *25/4/1967
Andreas Schmid *14/5/1976
Milan Šimunek *23/11/1962
Christos Tsaravas *15/7/1976

MITTELFELDSPIELER

Bekim Ameti *28/7/1973
Daniel Dimmeler *21/6/1974
Patrick Jost *7/12/1972
Simon Keller *20/8/1974
Giuseppe Miccolis *6/4/1973
Beat Müllhaupt *21/2/1976
Markus Nyfeler *26/12/1965
Chouaib Saykouk *2/1/1968
Martin Schwizer *8/11/1970

STÜRMER

Charles Amoah *28/2/1975
Roman Burger *14/5/1975
Patrick De Napoli *17/11/1975
Stéphane Lüthi *28/10/1974
Sascha Müller *28/2/1970
Vits Rimkus *21/6/1973
Philipp Rutschmann *17/10/1977
Nii Aryee Welbeck *3/10/1976

FC Winterthur 1995/96 – Nationalliga B Ostgruppe (2. Stärkeklasse) – 5. von 12 (Qualifikationsrunde), 1. von 8 (Abstiegsrunde)
Hinten (v.l.): Patrick Jost, Daniel Rupf, Christof Oldani, Stéphane Lüthi, Patrick De Napoli, Stefan Lütte, Beat Müllhaupt, Markus Nyfeler. – *Mitte:* André ‹Bigi› Meier (Assistenztrainer), Franco Baleni (Teambetreuer), Giuseppe Miccolis, Michel Maiano, Martin Andermatt (Trainer), Charles Amoah, Nii Aryee Welbeck, Peter Mottier (Physiotherapeut), Urs Neuenschwander (Masseur). – *Vorne:* Michel Bally, Milan Šimunek, Yannick Schwéry, Chouaib Saykouk, Martin Schwizer, Patrick Bettoni, Christos Tsaravas, Ivan Dal Santo. – *Foto:* Heinz Diener.

TRAINER

Martin Andermatt *21/11/1961

TORHÜTER

01 Patrick Abatangelo *9/9/1973
01 Simon Morel *25/2/1979
01 Alex Nussbaumer *10/4/1970
01 Yannick Schwéry *15/9/1970
01 Nicolas Ortiz *26/8/1977

VERTEIDIGER

02 Michel Bally *10/3/1975
15 Peter Beer *27/12/1967
17 Sandro Meier *10/7/1977
Marco Oehy *20/5/1978
Valentino Preite *3/11/1975
05 Markus Wanner *18/2/1973

MITTELFELDSPIELER

16 Andreas Akeret *16/10/1976
13 Bryan Bachmann *30/8/1975
06 Eric Boudouma *24/6/1972
08 Oliver Kaiser *19/12/1979
07 Giuseppe Miccolis *6/4/1973
06 Giovanni Montalbano *29/8/1971
04 Umberto Romano *6/1/1973
12 Cristian Teta *21/4/1976
03 Christos Tsaravas *15/7/1976
18 Joanis Vagias *31/3/1974
13 Jens Wahl *24/7/1966 GER

STÜRMER

09 Roman Burger *14/5/1975
08 Fausto Ciotti *30/1/1975
11 Dieter Eckstein *12/3/1964
14 Olivier Künzler *24/5/1978
11 Patrik Ramsauer *6/6/1970
10 Chouaib Saykouk *2/1/1968

FC Winterthur 1996/97 – Nationalliga B Ostgruppe (2. Stärkeklasse) – 6. von 12 (Qualifikationsrunde), 1. von 8 (Abstiegsrunde)
Hinten (v.l.): Bryan Bachmann, Umberto Romano, Michel Bally, Markus Wanner, Olivier Künzler. – *Mitte:* Franco Baleni (Teambetreuer) ,Giuseppe Miccolis, *, Yannick Schwéry, Alex Nussbaumer, Peter Beer, Chouaib Saykouk. – *Vorne:* Andreas Akeret, Sandro Meier, Martin Andermatt (Trainer), Carlos Bernegger (Assistenztrainer), Roman Burger, Eric Boudouma. – *Foto:* Barbara Truninger.

TRAINER

07.97–12.97 Carlos Bernegger *9/3/1969
01.98–04.98 Heinz Bigler *21/12/1925
04.98–06.98 Aurelio Coduti *1963

TORHÜTER

01 Patrick Abatangelo *9/9/1973
01 Yannick Schwéry *15/9/1970
18 Roger Klingler *12/6/1979
18 Konstadinos Ntefeloudis *16/10/1977

VERTEIDIGER

17 Stephan Balmer *4/6/1976
04 Thomas Balmer *4/6/1976
15 Peter Beer *27/12/1967
06 Pascal Jenny *6/7/1979
22 Goran Milosavljevic
02 Daniel Moser *4/9/1974
05 Markus Wanner *18/2/1973

MITTELFELDSPIELER

16 Andreas Akeret *16/10/1976
20 Andreas Bockaj *15/3/1979
14 Eric Boudouma *24/6/1972
21 Reto Hubmann *1/11/1976
08 Jörn Janzen *13/9/1972
08 Oliver Kaiser *19/12/1979
14 Ilir Kurtaj *10/3/1972
14 Giovanni Montalbano *29/8/1971
06 Daniel Raschle *15/8/1963
13 Youssef Saykouk *20/12/1974
21 Mario Spoljarec *18/11/1978
12 Cristian Teta *21/4/1976
03 Christos Tsaravas *15/7/1976
19 Joanis Vagias *31/3/1974

STÜRMER

09 Roman Burger *14/5/1975
07 Edilson Tilico Ribeiro De Oliveira *14/4/1973
19 Flávio Souza Barbosa *13/12/1978
07 Patric Huwiler *7/3/1979
20 Dario Jonjic *2/10/1978
13 Simon Malwavengi *6/8/1972
07 Marco Oehy *20/5/1978
21 Amir Osmanovic *7/6/1970
11 Patrik Ramsauer *6/6/1970
19 Lulzim Rexhaj *1/5/1979
10 Chouaib Saykouk *2/1/1968
21 Daniel Zimmermann *29/12/1977
22 Cenan Zumberi *15/11/1978

FC Winterthur 1997/98 – Nationalliga B Ostgruppe (2. Stärkeklasse) – 10. von 12 (Qualifikationsrunde), 7. von 8 (Abstiegsrunde) → Abstieg in die 1. Liga
Hinten (v.l.): Roque Pretel (Pfleger), Peter Beer, Daniel Moser, Roman Burger, Patrik Ramsauer, Oliver Kaiser, Thomas Balmer. – *Mitte:* Peter Mottier (Physiotherapeut), Stephan Balmer, Andreas Akeret, Aurelio Coduti (Assistenztrainer), Carlos Bernegger (Trainer), Markus Wanner, Cristian Teta, Urs Neuenschwander (Pfleger), Dr. Antonio Medina (Arzt).
Vorne: Franco Baleni (Materialverwalter), Simon Malwavengi, Christos Tsaravas, Yannick Schwéry, Daniel Raschle, Patrick Abatangelo, Giovanni Montalbano, Chouaib Saykouk.

SCHWEIZER MEISTER
1. Liga

SPIELERTRAINER

Peter Knäbel *2/10/1966

TORHÜTER

01 Yannick Schwéry *15/9/1970
18 Konstadinos Ntefeloudis *16/10/1977
18 Bruno Meili *8/11/1975

VERTEIDIGER

15 Peter Beer *27/12/1967
15 Theodoros Disseris *31/1/1975
17 Simon Leu *27/1/1974
02 Daniel Moser *4/9/1974
02 Francesco Nucera *7/8/1981
03 Elia Rezzonico *30/8/1978
03 Christos Tsaravas *15/7/1976
04 Markus Wanner *18/2/1973
10 René Weiler *13/9/1973

MITTELFELDSPIELER

26 Andreas Akeret *16/10/1976
13 Andreas Bockaj *15/3/1979
09 Eric Boudouma *24/6/1972
19 Renato Brugnoli *1/5/1969
09 Salvatore Calò *1/3/1980
11 Leandro Cicolecchia *17/8/1975
08 Gábor Gerstenmaier © *13/9/1967
06 Oliver Kaiser *19/12/1979
22 Kevin Kern *12/2/1981
05 Peter Knäbel *2/10/1966
25 Admir Radoncic *10/11/1980
11 Giuseppe Russo *1981
21 Mario Spoljarec *18/11/1978
23 Heris Stefanachi *4/11/1980
19 Joanis Vagias *31/3/1974

STÜRMER

30 Antonio Di Nardo *6/12/1979
27 Patric Huwiler *7/3/1979
28 Dario Jonjic *2/10/1978
24 Olivier Künzler *24/5/1978
12 Patrik Ramsauer *6/6/1970
16 Michael Stankovic *8/1/1977
14 Roger Stoop *7/4/1968
20 Axel Thoma *5/9/1964
07 Dario Zuffi *7/12/1964
22 Cenan Zumberi *15/11/1978

FC Winterthur 1998/99 – 1. Liga (3. Stärkeklasse) – 1. von 14 (Gruppe 4) → Aufstiegsspiele 1. Liga / NLB → Wiederaufstieg in die Nationalliga B
Hinten (v.l.): Roque Pretel (Masseur), Roger Stoop, *, Peter Beer, Andreas Bockaj, Oliver Kaiser, Patric Huwiler. – *Mitte:* Urs Neuenschwander (Physio), Gábor Gerstenmaier, Simon Leu, Oliver Künzler, Joanis Vagias, Andreas Akeret, Aurelio Coduti (Assistenztrainer), Peter Knäbel (Spielertrainer). – *Unten:* Eric Boudouma, Patrik Ramsauer, Daniel Moser, Konstadinos Ntefeloudis, Yannick Schwery, Renato Brugnoli, Christos Tsaravas, Dario Zuffi – *Foto:* Marc Dahinden, Landbote.

NACHWUCHS-CUP
Finalist

SPIELERTRAINER/TRAINER

Peter Knäbel *2/10/1966
Axel Thoma *5/9/1964

TORHÜTER

Jacek Przybylski *21/12/1969
01 Yannick Schwéry *15/9/1970
18 Davide Taini *7/12/1976

VERTEIDIGER

21 Cédric Bosshard *30/12/1976
06 Renato Brugnoli *1/5/1969
Pascal Cerrone *12/6/1981
Marcin Cilinski *10/4/1968
16 Sevan Copkan *2/2/1979
03 Robert Huber *30/5/1975
Simon Leu *27/1/1974
22 Michael Markus *26/12/1967
Philippe Montandon *15/7/1982
02 Francesco Nucera *7/8/1981
Christof Ritter *18/1/1981
04 Markus Wanner *18/2/1973

MITTELFELDSPIELER

Andreas Bockaj *15/3/1979
Anto Bojanic *2/11/1977
Salvatore Caló *1/3/1980
15 Theodoros Disseris *31/1/1975
08 Gábor Gerstenmaier © *13/9/1967
05 Peter Knäbel *2/10/1966
Antal Simon *27/9/1965
13 Mario Spoljarec *18/11/1978
14 Roger Stoop *7/4/1968
10 René Weiler *13/9/1973

STÜRMER

19 Simone Ciullo *9/1/1980
17 Oliver Künzler *24/5/1978
09 Deniz Mendi *27/2/1979
12 Patrik Ramsauer *6/6/1970
11 Gil Steven Ribeiro *19/10/1975
07 Dario Zuffi *7/12/1964

FC Winterthur 1999/2000 – Nationalliga B (2. Stärkeklasse) – 7. von 12 (Vorrunde), 3. von 8 (NLB-Abstiegsrunde)
Hinten (v.l.): Simone Ciullo, Markus Michael, Patrik Ramsauer, Robert Huber, Theodoros Disseris, René Weiler, Sevan Copkan, Pascal Cerrone. – *Mitte:* Jürgen Rössler (Reha-Trainer), Peter Egg (Teambetreuer), Cédric Bosshard, Olivier Künzler, Gábor Gerstenmaier (Captain), Markus Wanner, Francesco Nucera, Deniz Mendi, Axel Thoma (Co-Trainer), Peter Knäbel (Spielertrainer). *Vorne:* Renato Brugnoli, Mario Spoljarec, Yannick Schwéry, Roger Stoop, Davide Taini, Kevin Kern, Dario Zuffi.

TRAINER

07.00–12.00 Martin Rueda *9/1/1963
01.01–06.01 Walter Grüter *9/1/1954
06.01–06.01 René Weiler *13/9/1973

TORHÜTER

01 Erich Hürzeler *20/3/1968
01 Oliver Stöckli *28/12/1976
18 Davide Taini *7/12/1976

© = Captain

VERTEIDIGER

05 Lemes Pinheiro Andrey *23/9/1974
06 Renato Brugnoli *1/5/1969
Pascal Castillo *16/7/1976
02 Pascal Cerrone *12/6/1981
02 Andy Hauser *1/12/1985
03 Robert Huber *30/5/1975
04 Giorgios Nemtsoudis *1/1/1973
04 Mattias Schnorf *21/4/1984
13 Mario Spoljarec *18/11/1978
04 Michael Stocklasa *2/12/1980
33 René van Eck *18/2/1966
27 Martin Wild *18/8/1978

MITTELFELDSPIELER

Ibrahim Akyüz *8/10/1981
Patrick Baumann *8/1/1982
07 Thomas Becker *4/11/1983
20 Pascal Castillo *16/7/1976
15 Theodoros Disseris *31/1/1975
20 Philipp Eich *1/5/1978
08 Gábor Gerstenmaier © *13/9/1967
23 Philippe Montandon *15/7/1982
21 Philip Obhafuoso *3/3/1982
Christof Ritter *18/1/1981
22 Atilla Sahin *24/10/1973
24 Marco Tanner *30/9/1982
10 René Weiler *13/9/1973
28 Zaza Zamtaradze *6/9/1976

STÜRMER

16 Ameur Belarbi *3/8/1975
Akue Jean Bertin *25/10/1973
17 Salvatore Caló *1/3/1980
19 Simone Ciullo *9/1/1980
14 Hashimu Garba *14/4/1980
11 Goran Grubesic *28/6/1982
12 Daniel Gygax *28/8/1981
09 Aleksandr Maslov *25/12/1969
12 Patrik Ramsauer *6/6/1970
24 Bruno Prazeres *18/11/1981

FC Winterthur 2000/01 (Vorrunde) – Nationalliga B (2. Stärkeklasse) – 3. von 12 (Vorrunde)
Hinten (v.l.): Jürgen Rössler (Reha-Trainer), Philipp Eich, Patrik Ramsauer, Atilla Sahin, Theodoros Disseris, Ameur Belarbi, Goran Grubesic, Peter Egg (Teambetreuer). – *Mitte:* Roque Pretel (Masseur), *, Thomas Zoller (Masseur), Markus Dohm-Acker (Reha-Trainer), René van Eck, Aleksandr Maslov, Philippe Montandon, Gábor Gerstenmaier, Michael Stocklasa, Thomas Becker, Philip Obhafuoso, Luca Balduzzi (Assistenztrainer), Martin Rueda (Trainer). – *Vorne:* Renato Brugnoli, Mario Spoljarec, Pascal Cerrone, Davide Taini, René Weiler, Oliver Stöckli, Simone Ciullo, Robert Huber, Salvatore Calò.
Foto: Heinz Diener, Winterthurer Bibliotheken, Sammlung Winterthur.

SCHWEIZER CUP
Viertelfinalist

FC Winterthur 2000/01 (NLB/NLA-Aufstiegsrunde) – Nationalliga B (2. Stärkeklasse) – 6. von 8 (NLB/NLA-Aufstiegsrunde)
Hinten (v.l.): Patrik Ramsauer, Antonio Di Nardo, Simone Ciullo, Giorgios Nemtsoudis, Theodoros Disseris, Marco Tanner, Renato Brugnoli, Daniel Gygax. – *Mitte:* *, *, Ameur Belarbi, Thomas Becker, Philip Obhafuoso, Philippe Montandon, Gábor Gerstenmaier (Captain), Pascal Castillo, Aleksandr Maslov, Hashimu Garba, Peter Egg (Teambetreuer), Bruno Prazeres, Walter Grüter (Trainer). – *Vorne:* Mario Spoljarec, Davide Taini, René Weiler, Erich Hürzeler, Robert Huber, Kostas Ntefeloudis, Ibrahim Akyüz. – *Foto:* Uschi Kurmann, fotografiert im Februar 2001.

TRAINER

07.01–12.01 Urs Schönenberger *21/2/59
01.02–02.02 René Weiler *13/9/1973
02.02–05.03 Ivan Koritschan *20/6/1945

TORHÜTER

01 Erich Hürzeler *20/3/1968
18 Alain Meyer *9/12/1976
01 Marco Kolb

© = Captain

VERTEIDIGER

06 Renato Brugnoli * 1/5/1969
02 Pascal Cerrone *12/6/1981
12 Luigi Falotico *6/8/1981
03 Robert Huber © *30/5/1975
05 Philippe Montandon *15/7/1982
04 Giorgios Nemtsoudis *1/1/1973
23 Mattias Schnorf *21/4/1984
06 Miljan Sekulovic *10/12/1974
Marjan Solomun-Egg *11/5/1984
13 Mario Spoljarec *18/11/1978
15 Andreas Streit *23/12/1980

MITTELFELDSPIELER

22 Ibrahim Akyüz *8/10/1981
07 Thomas Becker *4/11/1983
24 Christian Cabanas *3/11/1981
Luigi De Donno *17/4/1982
Antonio Di Nardo *6/12/1979
08 Gábor Gerstenmaier © *13/9/1967
21 Philip Obhafuoso *3/3/1982
24 Luciano Porcelli *15/1/1983
20 Fabio Raimondi *19/5/1983

STÜRMER

22 Clayton Anderson *24/11/1977
16 Neny Bihombele *15/9/1979
17 Salvatore Caló *1/3/1980
19 Simone Ciullo *9/1/1980
09 Aleksandr Maslov *25/12/1969
11 Patrik Ramsauer *6/6/1970
15 Bruno Prazeres *18/11/1981
14 Pascal Renfer *25/17/1977
Murat Ural *5/7/1987
09 Ursal Yasar *12/5/1980

FC Winterthur 2001/02 – Nationalliga B (2. Stärkeklasse) – 2. von 12 (Vorrunde), 8. von 8 (NLB/NLA-Aufstiegsrunde)
Hinten (v.l.): Simone Ciullo, Bruno Prazeres, Patrik Ramsauer, Giorgios Nemtsoudis, Andreas Streit, Luigi Falotico, Pascal Cerrone, Antonio Di Nardo, Philip Obhafuoso, Salvatore Caló, Markus Hunziker (Masseur). – *Mitte:* Urs Schönenberger (Trainer), Thomas Becker, Marjan Solomun-Egg, Neny Bihombele, Philippe Montandon, Murat Ural, Pascal Renfer, Gábor Gerstenmaier, Aleksandr Maslov, Fabio Raimondi, Peter Mottier (Physio). – *Vorne:* Roque Pretel (Masseur), Renato Brugnoli, Mario Spoliarec, Erich Hürzeler, Christian Cabanas, Alain Meyer, Robert Huber, Ibrahim Akyüz, Peter Egg (Teambetreuer).

TRAINER

02.02–05.03 Ivan Koritschan *20/6/1945
06.03–09.03 Yannick Schwéry *15/9/70

TORHÜTER

01 Erich Hürzeler *20/3/1968
18 Alain Meyer *9/12/1976

VERTEIDIGER

02 André Bärtschi *28/4/1983
03 Robert Huber © *30/5/1975
04 Mattias Schnorf *21/4/1984
05 Giorgios Nemtsoudis *1/1/1973
05 Dino Pinelli *29/3/1973
12 Luigi De Donno *17/4/1982
13 Mario Spoljarec *18/11/1978
21 Ismail Bunjaku *28/1/1985

MITTELFELDSPIELER

06 Miljan Sekulovic *10/12/1974
07 Francis Nzati *27/3/1981
08 Fabio Raimondi *19/5/1983
10 Adnan Jashari *18/2/1983
14 Damiano Santimone *28/10/1983
15 Christian Schlauri *30/3/1985
16 Roger Wagner *26/3/1982
19 Heris Stefanachi *4/11/1980
19 Thomas Weller *4/1/1980

STÜRMER

09 Paulo Vogt *7/2/1977
11 Luciano Porcelli *15/1/1983
17 Salvatore Caló *1/3/1980
20 Marinko Jurendic *24/11/1977
20 Giorgio Contini *4/1/1974
21 Anastacio Reiger *28/8/1978

FC Winterthur 2002/03 – Nationalliga B (2. Stärkeklasse) – 12. von 12 (Vorrunde), 8. von 8 (Abstiegsrunde) → kein Abstieg, da Schaffung der Challenge League mit 17 Teams
Hinten (v.l.): Damiano Santimone, Salvatore Calo, Mattias Schnorf, Luciano Porcelli, André Bärtschi, Marinko Jurendic. – *Mitte:* Christina Engi (Masseurin), Peter Mottier (Physio), Christian Schlauri, Fabio Raimondi, Ivan Koritschan (Trainer), René Weiler (Team- und Sportchef), Jürg Trachsler (Assistenztrainer), Francis Nzati, Paulo Vogt, Peter Egg (Teambetreuer), Roque Pretel (Masseur). – *Vorne:* Roger Wagner, Giorgios Nemtsoudis, Alain Meyer, Robert Huber (Captain), Erich Hürzeler, Miljan Sekulovic, Mario Spoljarec. – *Foto:* Sabina Bobst.

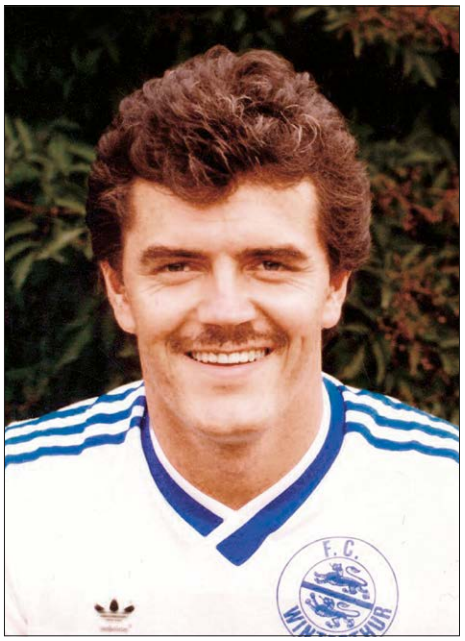

UWE RAPOLDER
*29/5/1958 (Hausen an der Zaber, BR Deutschland)

	VfR Heilbronn Junioren, U19
1977/78	**VfR Heilbronn** (1. Amateurliga)
1978/79	**KFC Winterslag** (Division I, Belgien)
1979/80–1980/81	**Koninklijke Lierse SV** (Division I)
1981/82–1984/85	**FC Winterthur** (NLB↗NLA↘NLB↗NLA↘)
1984/85–1985/86	**Tennis Borussia Berlin** (Oberliga Berlin)
1986/87	**SC Freiburg** (2. Bundesliga)
1987/88	**FC Martigny Sports** (NLB)
1988/89–1989/90	**BSC Young Boys** (NLA)
1990/91–10.1991	**Martigny-Sports** Spielertrainer (1. Liga)
10.1991–1992/93	**FC Monthey** Spielertrainer (1.Liga ↗ NLB)
1993/94–1995/96	Trainer **FC St.Gallen** (NLB ↗ NLA)
1997/98–2000/01	Trainer **SV Waldhof Mannheim**
2001/02–2014/15	Trainer **LR Ahlen**, **DSC Arminia Bielefeld**, **1. FC Köln**, **TuS Koblenz**, **Karlsruher SC, SG Sonnenhof Großaspach**

1981/82 gibt es beim FCW neun Abgänge und neun Zuzüge, doch Trainer Adi Noventa und Coach Paul Kilgus formen ein Team, dessen Stärke das Kollektiv ist. Uwe Rapolder kommt als Ersatz für den irischen Mittelfeldspieler John Conway. Der FCW wird mit 45 Punkten aus 30 Spielen und einem Torverhältnis von 65:26 NLB-MEISTER. Über 2000 Menschen feiern Captain Luigi Stomeo und die Mannschaft bei der Aufstiegsfeier in der Eulachhalle. Zum NLA-Startspiel 1982/83 gegen den GCZ kommen 7000 Zuschauer auf die Schützi.

Rapolder spielt im defensiven Mittelfeld, beim FCW ist er meist Libero. Er schaltet sich gerne und oft in den Angriff ein und glänzt mit Übersicht und genauen Zuspielen. Wie Sepp Roth und Torhüter Ota Danek ist er ein Publikumsliebling. Spielmacher ist Rolf Dünner. Während seiner Zeit beim FCW absolviert Rapolder neben dem Fussball ein Wirtschaftstudium, das er 1985 abschliesst.

Beide Nationalliga-Saisons in den 1980er-Jahren beendet der FCW auf dem letzten Platz. 1984/85 steht der spätere Nationaltorhüter Stephan Lehmann zwischen den Pfosten. Unter dem neuen Trainer Hans Kodric fährt das Team viele Niederlagen ein. Uwe Rapolder und Dario Zuffi sind in dieser Saison beide längere Zeit in verletzt.

Foto: Hansruedi Kaiser

JOSEF ‹SEPP› ROTH
*11/11/1959 (Zürich)

	FC Zürich-Affoltern Junioren
1977/78–1980/81	**FC Zürich-Affoltern** (3. Liga ↗ 2. L.)
1981/82–1983/84	**FC Winterthur** (NLB ↗ NLA ↘ NLB ↗)
1984/85–1985/86	**FC Wettingen** (NLA)
1986/87–1987/88	**FC Winterthur** (NLB)
1988/89–1989/90	**FC Emmenbrücke** (NLB)
1990/91–1991/92	**FC Brüttisellen** (1. Liga ↗ NLB ↘)

Roth ist ein 1.91 Meter grosser und kopfballstarker Stürmer, ein ehrgeiziger unermüdlicher Kämpfer.

Von 1981/82 bis 1983/84 setzt ihn Trainer Adi Noventa vor allem als Joker ein. In 22 Spielen trifft er sieben Mal und verhilft dem FCW zum Aufstieg.

1981/82 wird er im Cup gegen den oberklassigen FC Chiasso als Joker (und um Zeit zu gewinnen) in der 88. Minute eingewechselt und schiesst mit einem herrlichen Heber aus 20 Metern das entscheidende Tor zum Sieg. Die 4500 anwesenden Zuschauer verwandeln die Schützenwiese darauf in ein «Tollhaus», wie der Blick schreibt.

1982/83 in der Nationalliga A schiesst er drei Tore in 18 Spielen, der FCW steigt in die NLB ab. 1983/84 wird er meist als Joker eingesetzt und schiesst neun Tore in 26 Spielen. Der FCW steigt wieder auf.

Von 1984/85 bis 1985/86 spielt er als Stürmer beim FC Wettingen in der NLA und schiesst drei Tore in 38 Spielen. In dieser Zeit ist er oft verletzt.

Von 1986/87 bis 1987/88 spielt er zum zweiten Mal für den in der NLB spielenden FC Winterthur und schiesst sechs Tore.

Mit dem FC Emmenbrücke schiesst er 1988/89 14 Tore in 29 Spielen und wird mit neun Toren Torschützenkönig der NLB-Abstiegsrunde. 1989/90 schiesst er zehn Tore in 27 Spielen.

1990/91 schiesst er den FC Brüttisellen mit 16 Treffern zurück in die NLB und wird Torschützenkönig der 1. Liga. In der NLB-Saison spielt er nur die Vorrunde und schiesst vier Tore in elf Spielen.

In seiner zehnjährigen Profikarriere bestreitet Roth 225 Nationalligaspiele. Heute führt Sepp ein eigenes Elektrikerunternehmen. Seit 2020 spielt sein Sohn Julian Roth (*1998) in der ersten FCW-Mannschaft.

Foto: Hansruedi Kaiser

URS EGLI
*13/5/1962 (Winterthur)

1968/69–1978/79	**FC Winterthur** Junioren E–A
1979/80–1980/81	**FC Winterthur** (NLB)
1981/82–1982/83	**FC Tössfeld** (2. Liga)
1983/84–1985/86	**FC Winterthur** (NLB ↗ NLA ↘ NLB)
1987/88	**Servette FC** (NLA)
1988/89	**FC Yverdon-Sports** (NLB)
1989/90–1991/92	**FC Schaffhausen** (NLB)
1992/93–1993/94	**FC Frauenfeld** (1. Liga)
1994/95	Coach **FC Frauenfeld** (1. Liga)
1995/96	Trainer **FC Frauenfeld** (1. Liga)
1996/97–1997/98	Trainer **FC Tössfeld** (3. Liga)

Egli ist Rechtsfüsser, technisch stark, schnell, mit guten Schuss und gutem Auge für die Mitspieler. Er spielt als rechter Flügelstürmer oder Aufbauer.

Er wächst in einer sechsköpfigen Familie nahe der Schützi auf, schaut in jeder freien Minute der ersten Mannschaft unter Willy Sommer beim Training zu. Den Werbe-Ball, den ihm Captain Bollmann vor dem Match zukickt, nimmt er stolz mit nach Hause.

Mit 17 wird er zum ersten Mal in der NLB eingesetzt und schiesst bald darauf sein erstes NLB-Tor.

Beim FC Tössfeld wird Urs Egli 1982/83 mit 16 Treffern Torschützenkönig der 2. Liga.

Zurück beim FCW schafft er mit der blutjungen Elf unter Adi Noventa den NLA-Aufstieg, Egli schiesst zwölf Tore. In der NLA können seine sieben Tore den sofortigen Wiederabstieg nicht verhindern. 1985/86 schiesst er noch einmal sieben Tore.

Bei Servette Genf in der NLA kann er sich gegen Ausnahmestürmer wie Karl-Heinz Rummenigge, John Eriksen und José Sinval nicht durchsetzen.

Bei Yverdon spielt er unter Bernhard Challandes, bei Schaffhausen mit Joachim Löw und Roberto Di Matteo unter Hubert Münch und Rolf Fringer.

In der dritten Saison beim FC Frauenfeld ist er Coach an der Seite von Spielertrainer Jogi Löw.

Paralell zum Sport bildet sich Egli weiter. Seit 30 Jahren arbeitet er beim Kt. Zürich, seit 20 Jahren im Generalsekretariat der Sicherheitsdirektion.

Urs Egli hat zwei Söhne (*1992, *1996) aus erster Ehe. Er lebt mit seiner Partnerin in Tössfeld.

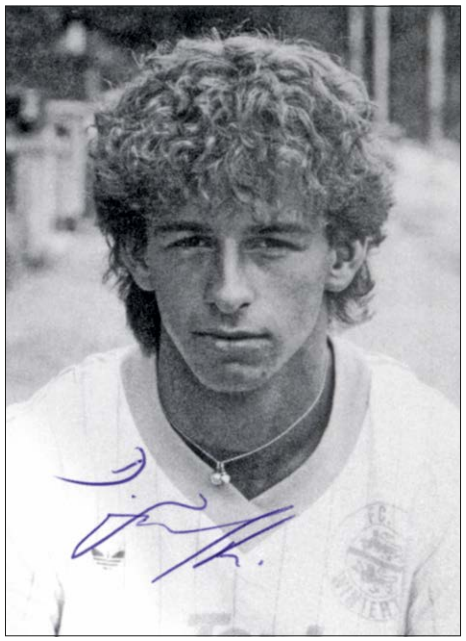

DARIO ZUFFI
*7/12/1964 (Winterthur)

	FC Töss Junioren
1983/84–1984/85	**FC Winterthur** (NLB ↗ NLA)
1985/86–1990/91	**BSC Young Boys** (NLA)
1986–1997	**19 Länderspiele** Schweiz
1991/92–1992/93	**FC Lugano** (NLA)
1993/94–1997/98	**FC Basel** (NLB ↗ NLA)
1998/99–1999/00	**FC Winterthur** (1. Liga ↗ NLB)
2000/01–2001/02	Trainer **FC Winterthur** U 12
2002/03–2003/04	Trainer **FC Winterthur** U 16
2003/04–2010/11	Trainer **FC Winterthur** U 21
2008/09–2020/21	Assistenztrainer **FC Winterthur**
2013–2015	Assistenztrainer **U 21-Nationalmannschaft**

Dario Zuffi kommt vom FC Töss zum FC Winterthur in die NLB. Er ist Linksfüsser, technisch gut, schnell, kopfballstark und hat einen guten Schuss.

1983/84 schiesst er als Mittelstürmer 15 Tore in 29 Spielen und verhilft dem FCW unter Adi Noventa, zusammen mit Sturmpartner Urs Egli, der auf dem rechten Flügel zwölf Tore schiesst, zum Aufstieg.

Von 1985/86 bis 1990/91 spielt er beim BSC Young Boys. In der Saison 1985/86 schiesst er 15 Tore in 30 Spielen und wird mit YB MEISTER. 1986/87 wird er mit YB CUPSIEGER. 1990/91 wird er mit 17 Toren in 32 Spielen Torschützenkönig der NLA und stösst mit YB in den Cupfinal vor.

Mit dem FC Lugano stösst Zuffi 1991/92 in den Cupfinal vor und wird 1992/93 erneut CUPSIEGER. In 65 Spielen schiesst er für Lugano 23 Tore.

1993/94 wechselt er aus eigenem Antrieb in die NLB zum FC Basel und vergibt so seine Chancen auf ein Aufgebot an die WM 1994. Mit 21 Toren in 32 Spielen schiesst er den FCB zurück in die NLA. Während den Saisons 1995/96 und 1996/97 wird er beim FCB in vielen Spielen als linker Aussenverteidiger eingesetzt. In der Saison 1997/98 spielt er im zentralen (meist defensiven) Mittelfeld.

1998/99 verhilft er dem FCW mit sieben Treffern in elf Spielen zurück in die NLB. In seiner letzten Saison 1999/2000 wird er auf fast allen Positionen eingesetzt: als Stürmer, Mittelfeldspieler und Libero.

In 395 NLA-Spielen schiesst Dario Zuffi 122 Tore und in 88 NLB-Partien weitere 39 Treffer.

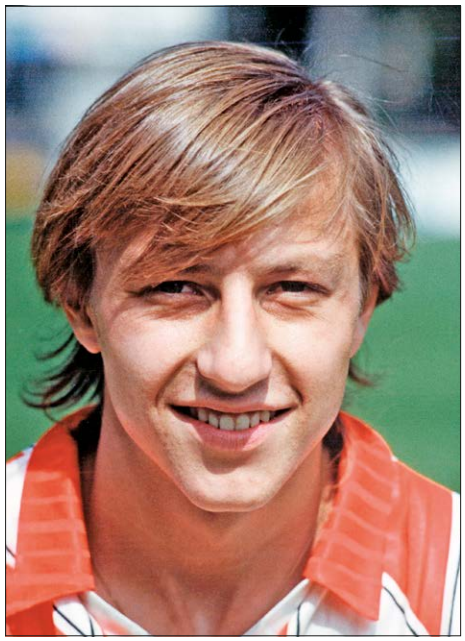

Foto: Heinz Diener

URS ‹GÜNTI› GÜNTENSPERGER

*24/11/1967 (Schweiz)

	FC Albisrieden Junioren
1983/84–1987/88	**FC Albisrieden** (2. Liga)
1988/89–1989/90	**FC Winterthur** (NLB)
1988	**3 Länderspiele** Schweiz U21
1990/91	**FC Lugano** (NLA)
1992/93–1994/95	**FC Luzern** (NLB ↗ NLA)
1995/96	**FC Zürich** (NLA)
1996/97–1997/98	**Eintracht Frankfurt** (2. Bundesliga ↗)
09.1998–10.1998	**Lausanne-Sports** (NLA)
04.1999–06.2000	**FC Basel** (NLA), **FC Tuggen** (1. Liga)
2000/01	**FC Horgen, FC Red Star Zürich** (1. Liga)
2001/02	**FC Tuggen** (1. Liga)
2001/02	**FC Albisrieden** (3. Liga)
2003/04–2005/06	Spielertrainer **FC Reinach**

Urs Güntensperger begeistert das Publikum: In Winti ist er eine Kultfigur, genauso wie später beim FCZ oder bei der Eintracht Frankfurt. Er spielt 62 Spiele mit dem FCW, schiesst als Mittelstürmer in seiner ersten Saison 11 Tore in Meisterschaft und Cup (neben Gurrieri mit 14 Toren) und in der zweiten 17 (Gurrieri 18). Drei Mal spielt er für die Schweizer U21-Nationalmannschaft.

Bei Lugano schiesst er sechs Tore in 32 Spielen. Ein Wechsel zu YB steht an, doch wegen eines Autounfalls unter Alkoholeinfluss muss er für sieben Wochen ins Gefängnis, bei YB spielt er nie.

Nach einem Jahr ohne Verein schiesst er für Luzern 36 Tore in 95 Spielen und beim FC Zürich zwölf Tore in 33 Spielen. 1995 wird zu einer dreimonatigen Gefängnisstrafe wegen Trunkenheit am Steuer verurteilt. Diese tritt er erst im Juni 1998 an.

Bei Eintracht Frankfurt in der zweiten Bundesliga singen die Fans 1996: «Mit Urs, mit Urs auf Bundesligakurs!» Er erzielt 11 Tore in 44 Spielen und wird mit der Eintracht 1997/98 ZWEITLIGAMEISTER.

Die Eintracht will ihn nach der Haft zu schlechteren Bedingungen anstellen, worauf er zu Lausanne wechselt, wo er im zweiten Spiel einen Schien- und Wadenbeinbruch erleidet. Sechs Monate später wirft ihn beim FC Basel ein Kreuzbandriss zurück.

Heute ist Urs Güntensperger verheiratet, Bezirksleiter einer Firma und Vater von drei Kindern.

Foto: Heinz Diener

PATRIK ‹BÖBI› RAMSAUER

*6/6/1970 (Winterthur)

	FC Winterthur Junioren
1989/90–1994/95	**FC Winterthur** (NLB)
1995/96	**FC Baden** (NLB)
1996/97–04.2002	**FC Winterthur** (NLB ↘ 1. L. ↗ NLB)
04.2002–2002/03	**FC Tuggen** (1. Liga)

Ramsauer ist ein schneller und gefährlicher Stürmer. Er spielt fast seine ganze Karriere beim FCW.

Böbi wird von den Inter-Junioren nachgezogen. Von 1989 bis 1995 schiesst er 23 Tore in 123 Spielen.

1995 sucht er beim Liga-Gegner Baden eine neue Herausforderung, schiesst vier Tore in 28 Spielen.

Nach einem Jahr ist er zurück auf der Schützenwiese: Von 1996/97 bis 2001/02 schiesst er für den FCW 29 Tore in 89 Spielen. 1997/98 steigt er mit dem FCW in die 1. Liga ab und eine Saison später wieder auf.

Zu Beginn der Saison 1999/2000 kommt er nicht zum Einsatz, der FCW testet verschiedene andere Stürmer. Böbi bleibt dem FCW treu. Zum Ende der Saison ist er mit sechs Toren der Stürmer mit den meisten erzielten Toren. Sein grosser Einsatz ist wichtig für das FCW-Spiel, doch seine Aggressivität in Zweikämpfen führt immer wieder zu Verwarnungen. 1999/2000 führen zwölf gelbe Karten zu sechs Spielsperren.

Die Vertragsverhandlungen für die Saison 2000/01 ziehen sich in die Länge, schliesslich kriegt er einen Vertrag, der Ende 2000 frühzeitig um eine weitere Saison verlängert wird. Neben ihm stürmt Hashimu Garba.

Zu Beginn der Saison 2001/02 ist er als Stürmer neben Pascal Renfer gesetzt. Er schiesst zehn Tore und ist nach Renfer zweitbester Schütze. In der zweiten Saisonhälfte wird ihm Ursal Yasar vorgezogen. Drum spielt er am 30/3/2001 zum letzten Mal für den FCW und schiesst dabei das Tor zum 1:1-Ausgleich gegen Luzern. Er wechselt zum 1. Liga-Tabellenführer FC Tuggen, mit dem er den zweiten NLB-Aufstieg der Klubgeschichte schaffen will, was aber nicht gelingt.

Böbi wird immer wieder abgeschrieben beim FCW und als Chancentod verschrien, doch sein grosses Kämpferherz und seine Klubtreue machen ihn zu einem Liebling der Fans.

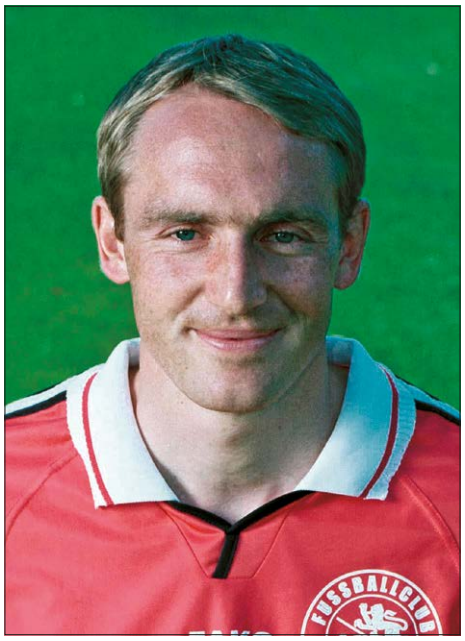

Foto: Sabina Bobst

ROBERT ‹RÖBI› HUBER

*30/5/1975 (Muri)

	FC Muri Junioren
1991/92–1994/95	**FC Muri** (2. Liga ↗ 1. Liga)
	Länderspiele Schweiz U18, U21
1995/96–1998/99	**FC Zürich** (NLA)
1999/00–2004/05	**FC Winterthur** (NLB → ChL)
2005/06–2006/07	**FC Muri** (2. Liga interregional)

Bereits als Spieler des FC Muri wird Huber als rechter Aussenverteidiger für Spiele der U 18- und U 21-Nationalmannschaft aufgeboten.

Von 1995/96 bis 1998/99 spielt er als Profi beim FC Zürich.

Weil er ein Agronomie-Studium an der ETH beginnen will und beim FCZ keine Zeit dazu findet, wechselt er 1999 zum FC Winterthur. Als hervorragender rechter Aussenverteidiger ist er der erfahrene Routinier, den der FCW sucht. Der Landbote-Journalist Hansjörg Schifferli bezeichnet ihn 2004/05 als die «ballsichere ‹Lebensversicherung› auf der rechten Flanke». Er bleibt dem FCW sechs Jahre lang treu und schliesst an sein Studium eine Dissertation in Agrarökonomie an. Heute ist er promovierter Doktor der Agrarökonomie.

Schnell wird der Routinier ein Liebling des Publikums: Bei den «Bierkurve»-Fans heisst er «Der Intellektuelle». Zusammen mit Captain Gerstenmaier und Hürzeler bildet er eine starke Defensive.

In den Querelen um die Vereinsführung, der Beinahepleite des FCW und dem Kampf um die Spiel-Lizenz für die NLB-Saison 2001/02 bleibt Röbi Huber dem Verein treu. Wie Erich Hürzeler und Patrik Ramsauer, aber im Gegensatz zu Gábor Gerstenmaier, willigt er ein, auf einen Teil des Salärs und Spesen zu verzichten. Dieses kompromisslose Einstehen für den FCW und den Fussball macht Hürzeler, Huber und Ramsauer zu eigentlichen Helden der Kurve.

Nach dem Abgang von Gerstenmaier ist er ab 2001/02 bis zu seinem Rücktritt als Profifussballer Captain der Mannschaft.

Robert Huber ist während seiner Zeit beim FCW mehrfach verletzt, ist aber in den turbulenten Zeiten des Klubs auf und neben dem Spielfeld eine wichtige Stütze des FCW. Von 1999/00 bis 2004/05 bestreitet er 160 Spiele und schiesst drei Tore.

Foto: Sabina Bobst

ERICH ‹HÜ-HÜ!› HÜRZELER

*20/3/1968 (Olten)

	FC Unterentfelden, FC Aarau Junioren
1988/89	**FC Aarau** (NLA)
1989/90	**BSC Old Boys Basel** (NLB)
1990/91–1996/97	**FC Schaffhausen** (NLB)
1997/98–1999/00	**FC Lugano** (NLB ↗ NLA)
2000/01–2005/06	**FC Winterthur** (NLB → ChL)
2007–2011	Torhütertrainer **FC St.Gallen**
2009–2021	Torhütertrainer **U-Nationalmannschaften**

Hürzeler gewinnt am 4/4/1994 mit Schaffhausen den Cup-Halbfinal gegen Basel. Nach einem 0:0 n.V. wehrt er im Elfmeterschiessen zwei Bälle ab.

Mit Lugano schafft er 1998 den Aufstieg in die NLA und steht selbst dann im Goal, als 1999 Weltklasse-Torhüter Dida – wegen Transferquerelen beim Wechsel zu Milan – zu Lugano ausgeliehen wird.

Im Januar 2001 kommt er zum FCW, wird kurz darauf Stammtorhüter. Im ersten Match am 19/2/2001 rettet er mit einer Parade gegen Türkyılmaz in den Schlusssekunden den Einzug ins Cup-Achtelfinale.

In den NLB/NLA-Aufstiegsrunden 2000/01 und 2001/02 ist er der Liebling der «Bierkurve», die bald bei jeder passenden (und unpassenden) Gelegenheit «Hü-Hü-Hürzeler!» skandieren. Mit grosser Routine und soliden Leistungen, starken Reflexen und wenigen Patzern ist er ein sicherer Rückhalt.

Bei der Sanierung des Vereins 2001/02 werden die Löhne der Spieler halbiert. Hürzeler bleibt als Teamstütze beim FCW. 2002 startet der FCW mit acht Strafpunkten in die Saison, bei der aufgrund der Liga-Reform kein Team absteigen muss.

Im Abstiegskampf 2003/04 rettet er mit seinen Paraden und als Penaltykiller viele Punkte.

Mit den Cup-Erfolgen 2005/06 flammt auf der Schützi zum ersten Mal seit langem Euphorie auf: Vor 8200 Zuschauern verliert der FCW am 15/3/2006 den Cup-Halbfinal gegen FC Sion mit 0:1. Einen Monat später beendet Hürzeler seine Karriere.

Am 6/5/2006 nimmt er mit einem 4:0 -Shutout gegen Bellinzona Abschied. Hinter der Bierkurve wird darauf ein Verkaufsstand in «Erichs Wurststation» umbenannt. Für den FCW bestreitet er in sechs Saisons 156 Spiele. In seiner Profikarriere spielt er 474 Meisterschaftsspiele in der NLA und der NLB.

WINTERTHUR
DERBY-BECHER
CHALLENGE LEAGUE 2016/17
FUSSBALLSTADION SCHÜTZENWIESE
FC WINTERTHUR - STA
Sa. 3. September 2011, 16.30 | offen ab 15.30 | St
Wird der FCV
ichter gebre
FUSSBALLCLUB WINTERTHUR
Tradition seit 1896
STEHPLATZ
13/14
1 2 3 4 5 6 7 8 9
10 11 12 13 14 15 16 17 18
17/18
ESTRADE A
STEHPLATZ B
120 Jahre Herzblut - 120 Jahre Kultfußball - FC Winterthur 1896 - 120
1896
2016
Internationales Freunds
FC WINTERTHUR
1896
Fc Winte
07/08 FC WINTERTHUR MEISTER
Erich Hürzeler
geboren am 20.3.1968 / Nationalität: Schweiz
Bisherige Vereine: 1985-89 FC Aarau / 1989-90 Old Boys Ba
1990-97 FC Schaffhausen / 1997-00 FC Lugano / seit 2000
Hürzelers Traumelf:
Figo
R. Carlos
Ronaldo
Ferdinand
Zidane
Maradona
Kahn
Baresi
Rivaldo
Beckham
Cafu
Trainer: A.W
Foto: JERZOVSKAJA
Winti Kickt Rockt

STEHPLATZ
FUSSBALLCLUB WINTERTHUR
Tradition seit 1896
ERST ZUSAMMEN SIND WIR KOMPLETT.
WWW.WINTEGRATION.CH
Mit Integration gewinnen alle.
CARITAS
SCHWEIZER
FUSSBALLCLUB WINTERTHUR
2019-2020
FCWINTI-FRAUEN
FC-WINTERTHUR
SAISONKARTE STEHPLATZ
11/12
TRIBÜNE
BENGONDO
Fuuscht id Luft
Fogel feat. Smack
Mathias Vogel, Ariel Hasler
Produziert von: Shocktraderz
www.fogel.ch
Ich laufe i das Stadion mitme riisä durscht | Das isch also d Schützi ich bruch ä Wintiwurscht | Scho fanged all ah schreie än Schbiller trifft de Pfoschte | Ez bruchi gad es Bier ich mein e riise Grosses | Wäni schomal da bin wirds Ziit dass träffed | Ziit fürs Schpiel Sunntig und schöns Wätter | Sunnebrüle Haldeguet richtig so muens sii | Luege uf d Wise xe nuno rot und wiis
Dä FCW günnt sowiso ä wänn de Schiri scheisse pfift | All sind am flueche und ich mach eifach mit Ä Roti für de Gägner hütt günnt de wo stercher isch | Penalty 1:0 so lauft das i de Challenge League | S hätt erscht gad es Goal gä jetz chunt scho s zweite | Wärend ich ahschtah zum go seiche | Zum Glück isch dä Bierschtand nid wiit wägg Ich nimm grad no eis mit ufm Verbiiwäg!!!
R: F oisi lüt schreied F für Fuessball | C für de Club rot wiisses Bluet mann | W für Winterthur Fuuscht id Luft | FCW di Schtadt bruucht de Club | F oisi lüt schreied F für Fuessball | C für de Club rot wiisses Bluet mann | W für Winterthur Fuuscht id Luft | FCW di Schtadt bruucht de Club
Sisch huere gueti Schtimmig hütt wird de Gägner vorgfüert | Zum Glück hend die ali Schnägge ade Holzfüess | Würed anschtatt tschutte lieber s Kino bsueche | Ziiled ufs Goal und treäffäd d Sirub Kurfä | Das isch Wintegration Faans und Mannschaft | Zämä simmer starch so bliibemer am Ball Profimässig angaschiert wird dä Ball gschbillt | Ich verschricke vom Pfiff ahaa jetz isch Halbziit
Äpfiff judihui zweiti Helfti | Suech Kolege sitt em Afang aber xes nid | Shätt eifach zvill Lüt ich lueg ä bitz de Match | Winterthur macht Schnitzeljagt | Ich treum umenand abglänkt vo de Bierkurfe | Verpasse genau s 3:0 mit Spitzguuge | Hauptsach iegschuflet sisch sowiso geil xi | Sächzigschti Minute Vorentscheidig!
D Vorfreud isch gross s chochet idä Räng | No eimal fäschtä morn wirds wider schträng | Ich ha luscht uf Bier mir mönd no drü eis zalä | Zfrüe gfroit ez ischs 3:1 gfalä | Hoppla so isch das am Gägner sini Fintä | Än Schuss in Chranz we usere Flinte | Diä sind uf de Lischte voll fett am Schwanz | Und Winterthur schteckt dä Chopf nöd in Sand
S gat nuno zwei Minute bis d Sensation komplett isch | D Fanfraktion vo dä anderä verschteckt sich, Händ gmerkt ihri Jungs sind eifach nüt wert | Dä Häxechessel zellt vo Zä rückwerz | Riisä Oiforie was isch das für n Tag | Ä sicheri Sach dä Sieg isch nüm in Gfahr | Lueg einere in Usschnitt da fallt s Siegestoor | Scho wider verpasst d Schützi singt im Choor!!!
Rotes Album:
1. Fuuscht id Luft | Fogel feat. Smack
2. Numbers Like Me | Admiral James T.
3. Nananananananananananaaa | Cave Canem
4. s' tuet nümme weh... | MFA
5. Tonight, Tonight, Tonight | Transmartha
6. Sunday Afternoon Drama | Rita Hey
7. Collective Goal | Junkie Cosmonauts
9. Blow The Whistle | Hellroom Projectors
10. Red Lions | Cheekbones
11. Die wo nid chönd tschutte | Plankton
12. FCW Song | The Chocolate Rolemodels
13. Centre Forward | Kings Crossing
14. Heimspiel | Edgar
15. Hauenie (Politisch Korrekt Mix) | Matete
16. 1896 für immer | Moondesert
17. Hard Rock City | Hukedicht
Winti Kickt Rockt
Weisses Album:
1. Fútbol | Slartybartfast
2. When Hell's Bells Ring | The Droogs
3. En tant que ballon | the homestories
4. The Lion Doesn't Sleep Tonight | Cornerflag Projec
5. One More Fucking Goal | Landfall
6. Pain Or Glory | Pornolé
7. Futbol | The Loops
9. Gwitterfront | Les Amuse Bouches
10. Standing Together | My Name Is George
11. Suffer For My Soccer | The Gabba Hey's
12. Women's Soccer | Tom Combo feat. The Peer Press
13. Mir Sind Winti | AMOK -swiss- (feat. Gschpänli)
14. Es gibt nur einen FCW1 | Cartilage
15. 11 Freunde | Platini
16. Football Terraces | Knüppel Rüpels
17. FCWWW | Bisschen Böse
TRIBÜN
SFr.
CHALLENGE LEAGUE
KELLER

Foto: JERZOVSKAJA

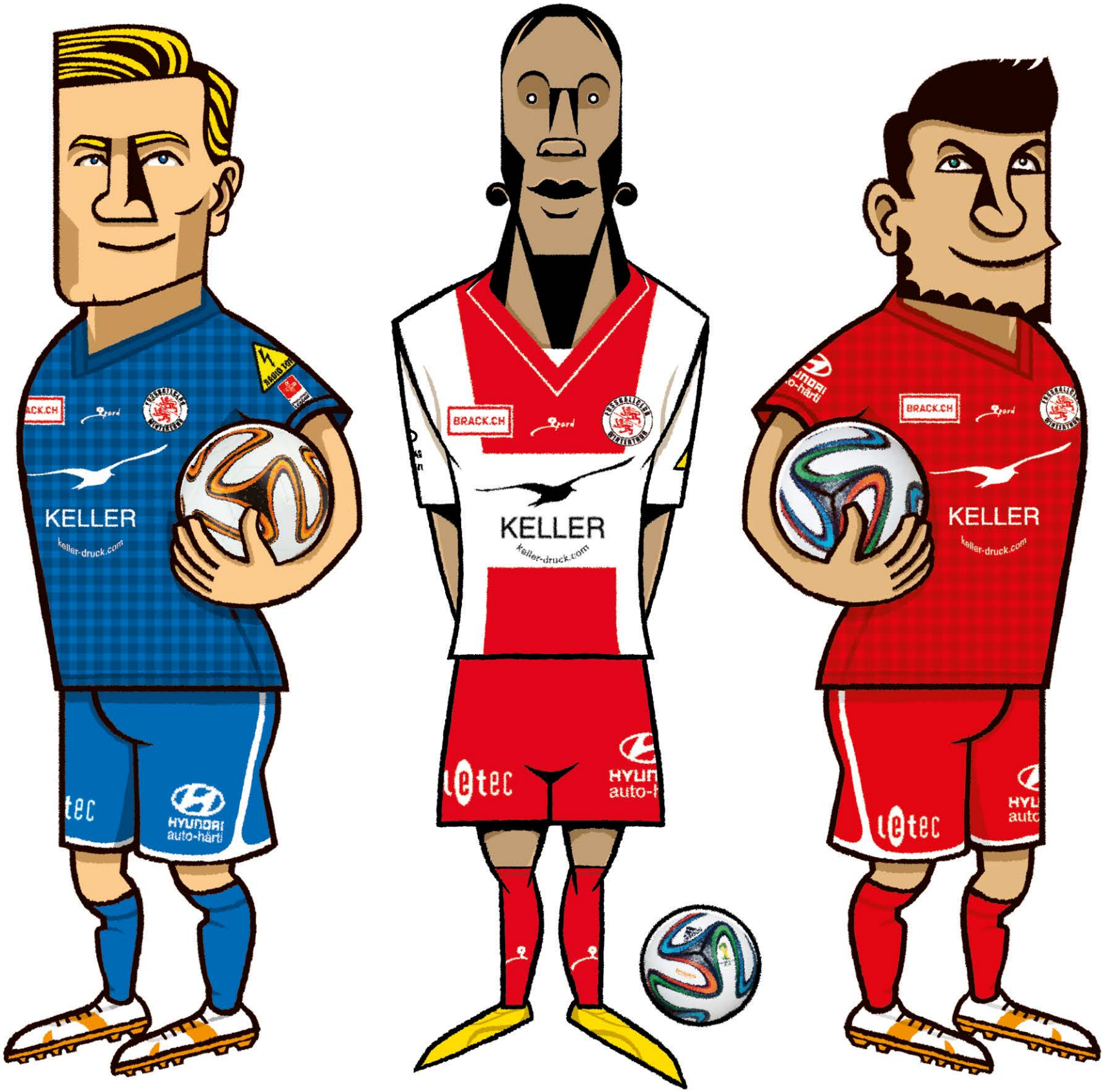

Zuhause spielt der FCW rotweiss gestreift, in Rot oder Weiss, auswärts tritt er blauweiss gestreift, in Blau, Goldgelb oder Grau an.

Illustration: JERZOVSKAJA

Illustration: Jerzovskaja

2002–2021: FUSSBALL – MEHR ALS EIN SPIEL

In den 1980ern organisiert Mösli Solidaritätsaktionen für Verhaftete der «Bewegung». 2002 engagiert er sich ehrenamtlich beim bankrotten FCW und macht daraus einen erfolgreichen Klub mit linkem Selbstverständnis. Ein Gespräch über Arbeitermentalität, Revolte, Fussball und Grossvaters Zeit im sibirischen Straflager.

ANDREAS ‹MÖ› MÖSLI
*6/2/1965 (Winterthur)
linker Flügelstürmer

1972/73–1980/81	**FC Wülflingen** Junioren
2002–heute	Geschäftsführer **FC Winterthur**

Mösli wächst in Wülflingen auf und wohnt mit seiner Frau und seinem Sohn in Töss.

Als Geschäftsführer versucht er, Anspruch und Wirklichkeit zusammenzubringen: «Es ist hart, einem jungen Spieler, den du seit Jahren kennst und magst, sagen zu müssen, dass es für die erste Mannschaft nicht mehr reicht. Doch man muss in diesem Job unbedingt klar kommunizieren. Systemkorrekturen sind nötig, damit wir ein gemeinsames Ziel erreichen können. Fussball ist Kapitalismus im Quadrat. Doch viele Profifussballer leben nahe am Existenzminimum. Davon spricht niemand. Gleichzeitig wird unsere Integrationsarbeit im Fan- und Nachwuchsbereich viel zu wenig gewürdigt. Es stellt sich die Frage, wie politisch Fussball, Sport allgemein, sein darf. Fussballvereine erhalten Unterstützung für die Infrastruktur, aber nicht für ihre wichtige Integrationsarbeit. Es geht auch um die Frage, wie das öffentliche Geld verteilt wird.»

Quellen: Gadze, David: „Andreas Mösli lebt die Rebellion auch mit stillen Klängen" in: Tagblatt, 11/2/2020; 2020, St.Gallen; URL: https://www.tagblatt.ch/ostschweiz/stgallen/andreas-moesli-lebt-die-rebellion-auch-mit-stillen-klaengen-ld.1193983 (abgerufen 6/1/2021). Ryser, Daniel: „Andreas Mösli. 'Wir zelebrierten das Verliererimage'" in: Wochenzeitung (WOZ), 19/3/2015; 2015, Zürich; URL: https://www.woz.ch/-5af6 (abgerufen 6/1/2021). Scholz, Michael: „Der Sozialist, der konsequent nach Neuem strebt" in: Der Landbote, 6/8/2003, S.13; 2003, Winterthur. Steffen, Christine: „Die Bierkurve erobert den Fussball zurück. Ein wilder Fanhaufen setzt sich für den maroden FC Winterthur ein" in: NZZ am Sonntag, 7/4/2002; 2002, Zürich. Wyder, Judith: „'Wenn du mit anpackst, kannst du Einfluss nehmen'. Ein Gespräch mit Liska Bernet & Andreas Mösli" in: Stiftung Netzwerk Jahresbericht 2016; 2017, Zürich.

Wenn vom FC Winterthur die Rede ist, kommt die Rede gerne auf den FC St. Pauli. Sie haben sogar dafür gesorgt, dass beim FCW die Einlaufmusik dieselbe ist: «Hells Bells» von AC/DC. Was verbindet Sie derart stark mit Hamburg?

Ich muss ausholen.

Bitte.

Meine Vorfahren mütterlicherseits waren Deutsche, die in Litauen lebten. Sie führten ein einfaches Leben auf dem Land in einem Kaff ohne geteerte Strassen, das bei Regen im Schlamm versank. Der Grossvater war Schmied. Er hat nicht gelesen, nicht geschrieben. Der Stolz war ein Ochsenkarren. Während des Zweiten Weltkriegs zog die Wehrmacht die Männer ein, meinen Grossvater, seine Brüder, die Brüder der Grossmutter, die Cousins. Viele von ihnen starben in Stalingrad, mein Grossvater verschwand für fünf Jahre in Kriegsgefangenschaft in Sibirien. Was von der Familie übrig war, floh über das Eismeer nach Deutschland. Meine Grossmutter und ihre Kinder, darunter auch meine fünfjährige Mutter, strandeten als Asylbewerber in Norddeutschland. Sie erhielten einen Selbstversorgungshof zugeteilt: einen Stier, Kühe, Schweine, Hasen, ein wenig Land. Als der Grossvater aus der Kriegsgefangenschaft zurückkehrte, hatte meine Grossmutter eigentlich schon ein neues Leben aufgebaut.

Haben Sie mit ihm über die Zeit in Sibirien gesprochen?

Er war ein grausamer Chrampfer. In Deutschland arbeitete er dann in einer Schlosserei beim Hafen. Morgens um fünf fuhr er mit dem Motorrad los, und wenn er abends, nach Hause kam, mistete er den Stall aus. Er war Kettenraucher, Ernte 23. Rückblickend würde ich sagen, er hatte depressive Züge. Über die Kriegsgefangenschaft hat er nie ein Wort verloren. Irgendwann zu Zeiten Michail Gorbatschows tauchte plötzlich einer seiner im Krieg verschollenen Brüder auf. Eine goldene Hochzeit hatte angestanden, und der Bruder hatte für ein Visum eine Kuh verkauft. Er brachte seinen Sohn mit. Der war grad aus Afghanistan zurückgekehrt, wo er für die Russen gekämpft hatte. Ein voll tätowierter Schrank. Sehr nett, aber völlig kaputt. Hat gesoffen wie ein Loch.

Aber was hat das alles mit Winterthur zu tun?

Mein Grossvater väterlicherseits, Emil Mösli, war Appenzeller, ein arbeitsloser Textilzeichner. Er wanderte nach Norddeutschland aus, um als Melker zu arbeiten. Er arbeitete sich zum Chefmelker eines Hofs mit Hunderten Kühen hoch und heiratete eine Frau, die siebzehn Jahre jünger war. So kam 1934 mein Vater zur Welt. Kurz darauf zogen sie wieder in die Schweiz. Anfang der Fünfziger kehrte mein Vater nach Norddeutschland zurück, um bei einem befreundeten Metzger eine Lehre zu absolvieren. An einem Dorffest in der Nähe von Hamburg lernte er meine Mutter kennen. 1962, drei Jahre vor meiner Geburt, kamen sie zusammen in die Schweiz. Er arbeitete als Metzger und sie bei Osram am Fliessband. Sie leben noch immer im selben Block in Wülflingen, in den sie vor 53 Jahren gezogen sind.

Bei den Besuchen der Grosseltern in Norddeutschland entdeckten Sie die Liebe zum FC St. Pauli?

Als Zürich brannte, sass ich auf dem Bauernhof meiner Grosseltern herum und hörte in der Stube Punkplatten. Ich konnte nicht mehr rumsitzen, Hamburg war ja ganz in der Nähe. Also fuhr ich dorthin und entdeckte die besetzte Hafenstrasse. Und das Millerntor, das Stadion des FC St. Pauli. Das war eine regelrechte Befreiung. Ich hatte 1981 mit Fussball aufgehört. Hatte bei Wülflingen gespielt, linker Flügel. War dann in die U16-Auswahl gekommen. Aber der militärisch geführte Fussball nervte. Lieber gründete ich eine Band. Wir nannten sie ‹Abriss›. Abriss und

Fotos: Urs Baptista

Die Bierkurve im strömenden Regen vor dem Totomat und dem Bierstand, 2003/04.

Teamfoto: Sabina Schmeheli

V.l.: Thomas Stamm, Röbi Huber, Mario Spoljarec, Erich Hürzeler, Lucas Cabello.

Dirigent Mösli komponiert das Mannschaftsbild des ersten Teams 2003/04.

Fussball, das passte nicht mehr zusammen. Und das nicht bloss aus Lifestyle-Gründen. Fussball war damals in unseren Augen in der Hand von Reaktionären: Die Fans waren Faschisten und die Besitzer der Klubs rechtsbürgerliche Bonzen. Deshalb hat mich St. Pauli so begeistert: Hier pilgerten Punks, Anarchisten, Kommunisten, Freaks zum Fussball.

Sie waren Punk im Winterthur der 1980er Jahre. Richard Dindos Film «Verhör und Tod in Winterthur» zeichnet ein ziemlich düsteres Bild jener Zeit.

Ich absolvierte damals eine Lehre als Maschinenzeichner bei Rieter. Als ich eines Morgens zur Arbeit kam, wunderten sich die Büezer: «Was, du bist noch auf freiem Fuss?» Ich wusste überhaupt nicht, wovon die reden. Sie fragten: «Hörst du kein Radio?»

Was war passiert?

Die Polizei hatte an jenem Morgen Dutzende junge Menschen verhaftet. Es war das Ende einer Serie von Protestaktionen und Anschlägen. Angefangen hatte es mit eingeschlagenen Scheiben und Farbbeuteln, dann brannte ein Militärfahrzeug, ein Bagger auf einer Baustelle. Und dann kam es zu der Sache mit Rudolf Friedrich. Die Medien nannten es «Anschlag auf Bundesrat Friedrich». Wir nannten es «Anschlag auf Friedrichs Fensterladen». Es war eine Pseudobombe, die dort montiert war. Es war ein Anschlag auf sein Haus, nicht auf ihn. Was nicht heisst, dass es nicht hätte schiefgehen können. Auch wenn nie ganz klar war, wer die Bombe eigentlich gelegt hatte, drehten Bürgertum und ‹Landbote› durch. Eine unglaubliche Hetzkampagne gegen die Jugendlichen begann. Wir organisierten eine Solidaritätsdemonstration für die Verhafteten.

Wie haben Sie die Zeit als Punk überstanden?

Indem wir uns organisierten. Die Beizen schlossen um 23 Uhr? Also besetzten wir für jeweils eine Nacht ein leer stehendes Haus und veranstalteten Konzerte bis in den Morgen. Zudem engagierte ich mich in der Genossenschaftsbeiz ‹Widder›. Klar, da hat man den Druck auch zu spüren bekommen: Ich wohnte in einem anderen Stadtteil. Nach jeder Nachtschicht wurde ich von der Schmier kontrolliert. Sie kannten zwar längst unsere Namen, passten uns dennoch immer ab.

Haben die sich erklärt?

Dank Subversivenjäger Ernst Cincera und all diesen paranoiden Irren, die der Kalte Krieg hervorbrachte, dachten die ernsthaft, wir seien von Moskau finanzierte Schläferzellen.

Und, nie Geld aus Moskau erhalten?

Als Punks und Trotzkisten wären wir als Erste im Gulag gelandet. Unsere Präsenz wurde als Angriff auf eine heile Welt wahrgenommen. Eine Freundin meiner Mutter sah mich mit verstrubbelten Haaren und zerrissenen Jeans in der Stadt rumhängen: «Dein Sohn stirbt den Drogentod!» Heute läuft doch jeder Spiesser krasser rum. Als wir mit meiner zweiten Band, den ‹Swinging Zombies›, an den Musikfestwochen spielten und ein Bild von uns in einer Broschüre des Stadtmarketings landete, gab es Vorstösse im Parlament und Leserbriefe: Was für eine Schweinerei die Stadt mitfinanziere! Der Geschäftsführer des Gewerbevereins ‹Junge Altstadt› schrieb, unsere Musik sei Tierquälerei für Menschen.

Eine schönere Bezeichnung der Musik kann man sich als Punk doch gar nicht wünschen.

Selbstverständlich. Aber für mich ging es nicht darum, jemanden zu ärgern, meine Eltern zum Beispiel. Ich hatte immer ein gutes Verhältnis zu ihnen, auch wenn mein Vater, ein engagierter Gewerkschafter, drei Wochen nicht mehr mit mir sprach, als ich mir die Haare färbte. Ich wollte einfach machen, worauf ich Lust hatte. Zudem war Punkrock für mich durchaus auch ein authentischer Ausdruck der Winterthurer Büezertradition: Lederjacken, Bier, Musik. Zürich, das war eher etwas für Hippies. Winterthur war nie wirklich liberal. Das Gerücht hält sich bis heute, dass Rieter und Sulzer dahintersteckten, dass die Beizen um 23 Uhr schlossen. Nach dem Motto «Winterthur ist kein Vergnügungsviertel, hier wird gearbeitet.»

Wann brach die Enge auf?

Mit dem Niedergang des real existierenden Sozialismus sassen plötzlich Sozialdemokraten in guten Jobs. Ernst Wohlwend, einst das grosse Feindbild der Bürgerlichen, sass plötzlich im Stadtrat. Solche Leute hatten ein gewisses Verständnis für die Jugend. Mit dem Salzhaus, dem Gaswerk, dem Kraftfeld entstanden neue Gefässe, die kurz vorher noch undenkbar gewesen wären. Plötzlich musste man für ein gutes Konzert nicht mehr nach Zürich.

Trotzdem hat die Winterthurer Jugend auch 2013 aufbegehrt: gegen Aufwertung, Standortmarketing, Repression. Einer jungen Demonstrantin wurde von der Polizei mit einem Gummigeschoss ein Auge ausgeschossen. Hat Sie die Eskalation überrascht?

Bei den jungen Menschen hat sich einiges angestaut. Überrascht Sie das bei all dem Konsumdruck, dem Druck am Arbeitsplatz, der Entsolidarisierung der Gesellschaft? Mich nicht. Trotzdem hat

Die Schützi im Sommer: Blick von der Bierkurve aufs Spielfeld. Und die Schützi im Winter:

Fotos: Roger Szilagi, Wintipix

«Elf Freunde müsst ihr sein.» Die Säulenpappeln auf der Schützi, der Goalie hat zwei Arme.

Die Bierkurve erobert den Fussball zurück

Von Christine Steffen, NZZ am Sonntag, 7/4/2002

Patrik Ramsauer hatte sich zu seinem Abschied von der Schützenwiese nach zwanzig Jahren beim FC Winterthur Blumen gewünscht. Blumen bekam er. Mehr, als er sich je vorgestellt hätte. Zahlreiche Sträusse wurden ihm entgegengestreckt, als er sich nach dem Spiel von den Fans verabschiedete, und dass es nicht die allerfrischesten waren, störte ihn kaum. Die Partie gegen Luzern war das letzte Spiel des 32-jährigen Ur-Winterthurers und der erste Sieg des FCW in der Auf-/ Abstiegsrunde. Die Urheber der überraschenden Aktion waren die Zuschauer in der Kurve auf der Böschung beim Bierstand, direkt unter der Totomat-Tafel. Kurz: die famose Bierkurve. Sie hatten nach Ladenschluss die Geschäfte abgeklappert und zusammengerafft, was nach dem Samstagseinkauf an Floralem übrig geblieben war.

Die Bierkurve: Menschen mit Lederjacke und ohne akkuraten Haarschnitt, die man früher als «Alternative» bezeichnet hätte, Punks und ganz gewöhnliche Fans mit rotweissem Schal. Vornehmlich links, eher jung, tendenziell in Schwarz, aber mit farbigen Ideen.

Die Lage des Vereins ist prekär: Die Schuldenlast bewegt sich in Millionenhöhe, ein Gesuch auf Nachlassstundung wurde eingereicht. Während sich die Wirtschaft vornehm zurückhält, hat die lockere Fangemeinschaft an einer rauschenden Benefizparty im Februar 15 000 Franken für den Klub gesammelt. «In den zwölf Jahren, in denen ich für die erste Mannschaft gespielt habe, habe ich nie erlebt, dass eine Gruppe von Leuten derart Stimmung macht und sich so stark mit dem Verein identifiziert», sagt der abtretende Patrik Ramsauer. Und Robert Huber, der Captain des FCW, hatte nach einer langen, von allseitiger Indifferenz geprägten Zeit das erste Mal wieder das Gefühl, «dass es Leute gibt, die an uns glauben.»

Ihren Glauben an die Mannschaft demonstriert die Bierkurve nicht nur, indem sie unbeirrt und gut gelaunt Niederlage um Niederlage beiwohnt – an Heim- wie Auswärtsspielen – sondern auch durch ganz praktische Unterstützung. Einmal in der Woche dürfen die Spieler, die ihren Lohn nur unregelmässig bekommen, im Restaurant ‹Widder› gratis essen – ein Angebot, das einige von ihnen gerne nutzen.

Vor zwei Jahren, erzählt der Bierkurvenhabitué Andreas Mösli, hätten zehn Leute unter der Totomat-Tafel gestanden, und es sei für ihn unvorstellbar gewesen, dass es einmal zwanzig sein würden. Heute kommen bis zu 150. Sie stammen aus der linksalternativen

Szene, in der Fussball lange Zeit verpönt war und höchstens heimlich konsumiert werden durfte. Jetzt hat sie auch in Winterthur den Fussball (wieder-)entdeckt und zurückerobert. Ein Phänomen, das zum Beispiel auch bei den Berner Young Boys auszumachen ist, wo es heute zum guten Ton gehört, nach kurzen Partynächten ins charmante Neufeld-Stadion zu pilgern. Das hat natürlich mit dem attraktiven Fussball zu tun. Aber auch damit, dass der lokale Fussballklub zu einem Symbol für das erstarkende Selbstbewusstsein einer Region werden kann, die – wie im Fall von Winterthur – im Schatten der mächtigen Metropole steht.

Die Leute von der Bierkurve sehen sich als fortschrittliche Fussballfans, die mit Leidenschaft, aber ohne übertriebenen Ernst für den FCW einstehen. Sie transportieren mit dem Fussball eine politische Haltung, ohne in angestrengte Ideologie zu verfallen. Rassistische Sprüche sind nicht nur in der Kurve undenkbar, sondern von der ganzen Schützenwiese verbannt. Ein Zeichen gegen den Rassismus hat die Bierkurve auch mit dem Patronat für den schwarzen Spieler Neny Bihombele gesetzt.

«Fussball», sagt Andreas Mösli, «ist zu faszinierend, um ihn den Rechten und den Doofen zu überlassen. » Bei solchen Sätzen wird es Peter Knäbel, dem Leiter der Jugendabteilung des FCW, warm ums Herz. Der ehemalige Bundesligaprofi fühlt sich bei der Bierkurve an die Fans des FC St.Pauli erinnert, für den er fünf Jahre lang gespielt hat. Er bezeichnet sie als interessantes, in der Schweiz einmaliges Gebilde, das komplett neu entstanden sei und innert kurzer Zeit ein Gesicht bekommen habe. Die Fans empfänden sich als wichtigen Teil, der das Spiel mitgestalte. «Der Anpfiff der Partie», sagt er, «ist auch der Anpfiff für das Fest.» ⚽

mich diese Eskalation überrascht. Als Geschäftsführer eines Vereins steht man mit fast der ganzen Stadt in Kontakt und natürlich auch mit der Polizei. Die Signale aus Polizeikreisen deuteten in eine andere Richtung: Man habe nichts gegen diese Tanzdemo. Nichts machte den Anschein, dass es Krawall geben könnte. Im letzten Moment änderte sich die Tonlage.

Wie meinen Sie das?

Im letzten Moment kam die von Mario Fehr befehligte Kantonspolizei hinzu, und plötzlich hiess es: Man dulde die Demo nicht und werde sie im Keim ersticken. Das wurde dann auch getan. Nach der Demo konzentrierte sich im Parlament alles auf die Winterthurer FDP-Polizeivorsteherin. Der Name Mario Fehr fiel nicht. Dabei waren es seine Leute, die kamen, rumballerten und wieder abzogen. Der SP war es im Gemeinderat recht, dass man auf die FDP schimpfte, aber lieber doch nicht zu laut, damit die Bürgerlichen nicht auf die Idee kamen, den Fehr ins Spiel zu bringen.

Warum sind Sie eigentlich immer in Winterthur geblieben?

Viele der Leute, die ich in den 1980er Jahren gut kannte, sind ausgewandert: nach Zürich, nach Basel, ein paar wenige nach Bern. Ich arbeitete in der Fabrik bei Rieter, bei Sulzer, später als Volontär und Redaktor bei der ‹Arbeiterzeitung›, als PR-Mann für das ‹Salzhaus›, im Open-Air-Kino, beim Interkulturellen Forum, spielte in Bands, engagierte mich in der Genossenschaft ‹Widder›, arbeitete für vier Jahre beim ‹Tages-Anzeiger› als Redaktor für die Winterthur-Seiten – es gab also immer wahnsinnig viel zu tun. Andererseits fühlte ich mich trotz allem immer wohl hier. Die Mentalität und die Grösse entspricht mir.

In einer Kurzgeschichte beschreibt der Autor Tom Combo Winterthur als die Stadt, die mit Einstein jenen Mann beherbergt hatte, der fähig war, die Atombombe zu bauen, und mit Mussolini jenen Mann, der verrückt genug gewesen wäre, sie einzusetzen. Fragt in der Geschichte der eine: «Und was hätten wir mit der Bombe getan?» Sagt der andere: «Auf Zürich geworfen.»

Das beschreibt die Winterthurer Mentalität sehr treffend.

Atombomben auf Zürich werfen wollen?

Nein, die Mischung aus Minderwertigkeitsgefühl und Trotz. Man steht im Schatten einer grossen Stadt, die sowieso eine Sonderstellung im Land geniesst. Man motzt und ist irgendwie doch neidisch. Und versucht, die Sache mit Humor zu nehmen. Einmal hat Winterthur probiert, aus dem Schatten Zürichs zu treten. Die Winterthurer Demokraten bauten eine nationale Eisenbahnstrecke von Winterthur nach Basel, über Bülach und Baden, vorbei an Zürich. Die Sache ist fürchterlich schiefgegangen. Die Schulden mussten sie noch bis vor nicht allzu langer Zeit abstottern.

Der Stadtteil Töss, wo ich lebe, ist geprägt von Sulzer, Rieter, Loki. Sehr viele Häuser gehörten diesen Firmen. All die Büezerfamilien wohnten in diesen kleinen Backsteinhäuschen. Ich war einer der wenigen im Quartier, in dessen Familie niemand bei Rieter oder Sulzer arbeitete. Das ist prägend, auch für den Charakter der Menschen. Das Understatement, die Arbeitermentalität, das Kleinbürgertum, Augen zu und durch, das fehlende Selbstbewusstsein gegenüber der Bankenstadt Zürich. Ich bin sowieso der Meinung, Winterthur müsste sich von Zürich abspalten und die Hauptstadt des Thurgaus werden.

Wie bitte?

Winterthur ist zu gross, um irgendeine Stadt in einem Kanton zu sein. Die sozialen und politischen Probleme sind aufgrund der Grösse jene einer Hauptstadt, ohne dass wir in Bern etwas zu melden hätten. Winter*thur* und *Thur*gau haben dasselbe Wappen, nur dass Winterthur irgendwann von den Habsburgern an die Eidgenossenschaft überging und Untertanengebiet wurde. Die daraus folgenden Einschränkungen im Wirtschaftsbereich legten den Boden für die lokale Maschinenindustrie, weil dies ein Gewerbe war, das Zürich nicht störte. Auch der Thurgau wurde von den eidgenössischen Vögten ausgeplündert und ist ein Gebilde ohne Anfang und Ende und ohne urbanes Zentrum. Der Thurgau hat auf Winterthur gewartet.

2002 haben Sie begonnen, sich beim FC Winterthur zu engagieren. Damals stand der Klub vor dem Konkurs. Anfang März 2015 wurde nun die neue Gegentribüne eingeweiht – gebaut für zehn Millionen Franken. Mit neun Millionen euphorisch unterstützt von einer Stadt, die eigentlich an allen Ecken und Enden sparen muss. Wie wurde aus einem, der Solidaritätsdemos für verhaftete Genossen organisierte, der Geschäftsführer eines der inzwischen solidesten Fussballklubs des Landes?

Foto: Heinz Diener, Winhib

Die damalige Vereinsführung, die bei den Wahlen offiziell den heutigen SVP-Nationalrat Jürg Stahl unterstützte, hatte den Klub mit Schulden an die Wand gefahren. In einem letzten Rettungsversuch holten sie 2001 einen Mann namens Hannes W. Keller als Sponsor ins Boot, einen Physiker und Querkopf, einen Unternehmer und Patron mit rebellischer und sozialer Seite, der mit seiner Druckmesstechnik Millionen gemacht hatte. Keller merkte schnell, dass irgendwas nicht stimmte, denn die wollten immer noch mehr Geld.

Und er lieferte und lieferte?

Darauf hatten die wohl spekuliert. Stattdessen warf Keller einen Blick in die Bücher und entdeckte, dass der Verein keine Sozialleistungen zahlte und 2,5 Millionen Franken Schulden hatte. Keller ist ein sehr sozialer Mensch. Die Sache mit den Sozialleistungen versetzte ihn in Rage. Statt abzudanken, liess er sich zum Präsidenten aufstellen. Sie hatten gar keine andere Wahl, als ihn zu wählen. Und kaum war er gewählt, mistete er den Laden aus.

Und wie kamen Sie zu Ihrem Engagement?

Wir, eine lustige Ansammlung von etwa fünfzig Leuten aus der Winterthurer Alternativszene, hatten Ende der Neunziger die Bierkurve gegründet. Und weil wir ironische, sarkastische Menschen sind, zelebrierten wir das Verliererimage des Vereins. Wir machten Stimmung, auch wenn es damals nichts zu feiern gab. Als klar war, dass der Verein finanziell am Ende war, organisierten wir eine riesige Solidaritäts-Party und sammelten so 15 000 Franken, die wir Keller überreichten. Als Symbol für unseren Wunsch, dass der Verein unbedingt weiterexistieren müsse.

Damit war der Verein noch lange nicht gerettet.

Nein, aber es war eines jener Zeichen, die Keller dazu bewogen, den Verein zu retten. Bis heute hat er fünfzehn Millionen eingeschossen. Mein alter Weggefährte und ‹Widder›-Genosse Michael Sauerland und ich haben im September 2002 die Stadionbar ‹Libero› gegründet, einen Kollektivbetrieb, der zu einem Treffpunkt für Fans, Spieler, Familien werden sollte. Rechtlich waren wir vom Verein abgekoppelt, da damals nicht klar war, wie lange es ihn noch geben würde. Wir organisierten Lesungen, Konzerte; hochgestochen gesagt, etablierten wir ein linkes Projekt. Und so rutschte ich in den Vorstand und arbeitete ein Jahr lang ohne Lohn. Ich hatte keine Familie, konnte mir diesen Lebensstil ein Jahr lang leisten. Das war das Ziel: ein Jahr lang alles geben, damit der Verein überlebt. Die Rechnung ging auf: Nach einem Jahr war der Verein gerettet, und ich wurde von Keller angestellt.

Wie rettet man ehrenamtlich einen bankrotten Fussballklub?

Wir klapperten Dutzende Gläubiger ab: «Eigentlich schulde ich dir 50 000. Ich zahl dir 15 000, und auf den Rest verzichtest du. Wenn du Nein sagst, geht der Verein in Konkurs, und dann kriegst du gar nichts.»

Schöne Arbeit.

Ja, wahnsinnig angenehm.

Wie konnte ein Klub auf diesem Niveau derartig Schulden anhäufen?

Man frisiert die AHV, schiebt Schulden hin und her. Ein Beispiel: Wir entdeckten Einnahmen von 120 000 Franken für Fernsehrechte. Fernsehrechte für die damalige Nationalliga B? Die Spiele liefen ja gar nicht am TV. Es wurde eine Unterfirma gegründet, die dem Verein diese Rechte auf dem Papier abkaufte, damit die Rechnung beim Jahresabschluss stimmte. Das Geld gab es gar nie. Ein einfacher Buchungstrick, bei dem du hoffst, dass es die Revisionsstelle akzeptiert. Aber irgendwann verbläst es dich natürlich. Das lief ja damals nicht nur in Winterthur so. In Lugano musste der Präsident mit dem Auto in den See fahren, weil er so viele Schulden angehäuft hatte.

Wie hatte es überhaupt so weit kommen können? Der FC Winterthur war einst ein stolzer Verein gewesen.

Er war dreimal Schweizer Meister, stellte Nationalspieler. Vor hundert Jahren. Wir hatten sportlich den grössten Erfolg, als es noch keine Profis gab. In den 1930er-Jahren kam dann der Profifussball, und die guten Spieler wanderten ab zu den Young Fellows, zum GC und zum FC Zürich. Profisport, ja oder nein? Diese Frage wurde im Verein hitzig diskutiert, mit flammenden Reden gegen den Kapitalismus. Der Amateursport wurde als Gegenkraft zur kommerziellen Arbeitswelt idealisiert. Der FC Winterthur entschied sich damals tatsächlich dagegen, eine Profimannschaft sein zu wollen. Der einzige Profi war der Trainer. Er erhielt seinen Lohn direkt vom Stadtpräsidenten. Das war nobel, aber der Klub verschwand durch diesen Entscheid für dreissig Jahre von der Bildfläche.

Die sportlich erfolgreichste Zeit im Profisport waren die 1960er und siebziger Jahre. Wie kämpfte sich der Klub zurück?

Es ist die Bilanz einer Arbeiterstadt: Die Erfolgsgeschichte des FCW war verbunden mit der Konjunktur. Als die Stadt in den Sechzigern durch die Industrie erblühte, machte auch der städtische Fussball wieder von sich reden. Präsident Hans Wellauer,

Zehn Gründe, weiter beim FCW zu spielen

Von Robert Huber, geschrieben im Januar 2002

Der 27-jährige Agronomiestudent, Verteidiger und Captain des FC Winterthur schreibt im Fussballfanzine «Knapp daneben» mit einem Augenzwinkern über seine Motivation, trotz besserer Angebote im serbelnden Krisenklub FCW in der Fussballprovinz zu spielen.

1. Die Dresses. Die neuen Shirts sehen genauso aus wie die der Argentinier. Man fühlt sich wie Batistuta & Co, wenn man auf den Platz läuft. Natürlich verschwindet dieses Gefühl beim ersten Ballkontakt oder beim Blick in die Zuschauermenge. Trotzdem: Wir wollen nur noch in Blau spielen.

2. Der Trainer. Nirgends in der Nationalliga würde man erlauben, dass ein Trainer ohne Diplom die Mannschaft führt. (Offiziell tun sie es bei uns ja auch nicht. Deshalb haben wir noch einen netten Alibitrainer, der das Diplom hat, aber gerne hinter René Weiler zurücksteht.) René Weiler ist ein junger, unerfahrener Trainer ohne Diplom. Er trainiert so, wie er es im Kopf hat, und nicht nach irgendwelchen Anleitungen und Vorschriften. Das macht meistens grossen Spass. Natürlich ist er kein Wundertrainer, aber er ist talentiert und unverbraucht. Ausserdem kann er in der Teamsitzung ganze Sätze machen.

3. Die Bierkurve. Fans wie man sie sich wünscht. Fair zu uns und zum Gegner. Und meist mit einer positiven Einstellung

4. Die Mitspieler. Vielleicht tönt es etwas pathetisch, aber die Spieler, die jetzt noch bei uns sind, sind es wegen des Fussballs. Vielleicht wollen sie in die NLA, oder sie haben sonst irgendwelche Gründe. Aber letztendlich sind sie nur noch da, weil sie Fussball spielen wollen. Unabhängig vom Geld ist Fussball für mich einfach eine Leidenschaft. Ich spiele Fussball, wo ich nur kann. Und es bedeuet mir mehr, in der Auf-/Abstiegsrunde

Fotos: Daniel Rutschmann

23/10/2005, Schweizer Cup 2005/06, 1/16-Final: FC Winterthur – GC Zürich 4:2 (2:2).

Captain Romano, Hürzeler, Magnum Paulino, Kozarac und Solomun-Egg.

FCW-Stürmer Pascal Renfer mit Zug zum gegnerischen Tor.

zu spielen, als igendwo in einer tieferen Liga 500 Franken mehr zu verdienen. Natürlich liegt der Fall anders bei jenen, die in die NLA wechseln können. Aber ich habe ein Limit erreicht. Dieses möchte ich so lange wie möglich auskosten. Diese Leidenschaft für den Fussball glaube ich bei allen anderen auch zu spüren. Das ist extrem motivierend. Und auch wenn wir viele Spiele verloren haben und auch noch verlieren werden, so macht es doch Spass, mit den anderen Fussball zu spielen. Ich bin sicher, zwei oder drei dieser jungen Spieler wird man in der NLA wieder antreffen, nicht weil sie so herausragende Spieler wären, sondern weil sie spüren, was Fussball sein kann. Weil sie wie ich diese Leidenschaft erleben und einbringen werden.

5. Die Ironie. Eigentlich gäbe es ja nichts zu lachen, wenn man beim FCW spielt. Aber die Situationen waren teilweise so abstrakt und unglaubwürdig, dass als einziger Ausweg das Lachen blieb.

6. Der Präsident. Der einzige Mensch, der will, dass man ihn Arschloch nennt.

7. Roque Pretel. Der kleinste Masseur aller Zeiten. Nicht immer anwesend, weil er nebenbei noch 100 Prozent arbeitet, aber trotzdem immer gut gelaunt und motiviert, auch wenn ihn der Verein schon zig Male angelogen hat. Ein kleines grosses Vorbild.

8. Der Rasen. Ich mag die «Naturwiese» auf der Schützenwiese.

9. Der Weg. In sieben Minuten vom Bahnhof zum Stadion. Nirgends ist es praktischer.

10. Die Freiheit. Ich gebe zu, dass man mir in dieser Beziehung unprofessionelles Verhalten vorwerfen kann. Aber nirgends wird den individuellen Bedürfnissen so nachgegeben wie in Winterthur. Beispiel: Ich steige in den falschen Zug und lande beim Bahnhof Tiefenbrunnen anstatt in Winterthur. Keine Busse, nur Gelächter für den «intellektuellen» Bahnfahrer. Oder Neny Bihombele: Er kommt immer zu spät. Egal wann, egal wo. Er macht es nicht absichtlich. Und während ihn Longo (Ex-Trainer Urs Schönenberger) noch beschimpfte, ist es nun schon ein «Running gag»: Neny da? Gut, anfangen. Ein weiteres Beispiel ist Giorgios Nemtsoudis. Kennt jemand einen Spieler, der häufiger verletzt ist? Seine Verhärtungen, Zerrungen, Risse und «mein Becken ist verschoben», sind legendär. Bei uns kann er tranieren und, wenn er fit ist, spielen (er ist nämlich immer noch ein sehr guter Fussballer). Wo sonst könnte er sich das erlauben? Und nicht zuletzt kann ich in Winterthur nebenbei auch mein Agronomiestudium fortsetzen, ohne dass es jedes Mal eine Diskussion gibt, wenn ich dem Training fernbleibe. Das ist viel wert. ⚽

bezeichnenderweise ein Frauenfelder Bauunternehmer, holte 1967 für viel Geld den Superstar Timo Konietzka, der dafür Angebote von Inter Mailand und Real Madrid ausschlug. Konietzka schoss in der ersten Saison über dreissig Tore und den FCW in den Cupfinal. 1975 schafften wir es noch einmal in den Cupfinal. Beide Spiele verloren wir zwar. Trotzdem sind diese beiden Niederlagen bis heute unsere grössten sportlichen Erfolge.

Dann kam die Wirtschaftskrise.

Und es ging steil abwärts. Die späten 1980er und die neunziger Jahre sind zum Vergessen, eine einzige Katastrophe.

Wo verfolgen Sie inzwischen eigentlich die Spiele? Auf der VIP-Tribüne?

So was haben wir gar nicht. Durch dieses VIP-Wesen ist sowieso eine seltsame Kultur entstanden, in der sich Fans und Funktionäre feindselig gegenüberstehen. Ich empfinde dies heute häufig so: Der Verein, das sind irgendwelche anonymen Menschen hinter VIP-Scheiben, und die Fans, das sind die Asozialen da unten. Man findet sich gegenseitig böse oder zumindest komisch, als bestünde der Verein eigentlich aus zwei Vereinen. Leute sind Fans eines Vereins, den sie gleichzeitig auch als ihren Feind betrachten. So entsteht eine Klassengesellschaft: oben der Verein, die Sponsoren, unten das Volk. Dann hast du eine Mannschaft, die das Geilste ist, wenn es gut läuft. Wenn es schlecht läuft, behandelt das Volk die Mannschaft wie den letzten Dreck: «Straftraining! Ausgang sperren! Hundert Liegestützen! Lohn nicht zahlen! Rausschmeissen!»

Das kommt auch in Winterthur vor?

Was denken Sie denn? Beim Fussball reden auch Menschen mit eigentlich linkem Bewusstsein plötzlich so, als seien sie von vorgestern. Aber unsere Spieler sind normale Arbeitnehmer mit Rechten und Pflichten. Wie würde jeder andere Arbeitnehmer reagieren, wenn man ihm wegen eines Fehlers den Lohn halbiert?

Zwei Vereine in einem, die sich nicht mögen – wie wirkt man dem entgegen?

Ein Verein muss natürlich keine Familie sein, aber eine Gemeinschaft durchaus. Dafür ist es auch nötig, dass man sich als Geschäftsführer unter den Fans bewegt.

In den hyperventilierenden Debatten der Gegenwart liest man dauernd von «echten Fans» oder eben Leuten, die «keine Fans» seien; es wird gefordert, dass sich die einen von den anderen distanzieren oder sogar einschreiten, wenn sich die einen daneben benehmen.

Die Selbstjustiz haben wir zum Glück abgeschafft. Diese Bezeichnungen und Forderungen sind typisch für eine Politik, die immer mehr mit Schnelllösungen reagiert. Bei Problemen sagen die Vereine ja auch gerne: «Das sind nicht unsere Fans!» Das kannst du noch lange sagen. Es sind trotzdem deine Fans, wenn sie sich als das verstehen. Und mit all diesen Leuten musst du dich aktiv auseinandersetzen.

Es kommt bei uns ja auch vor, dass irgendein Arbeiter aus Ostdeutschland mit rechten Szeneklamotten in der Kurve steht. Du musst akzeptieren, dass Fussball alle anspricht, nicht nur die Netten. Und du kannst nicht von Hand verlesen, wer reinkommt. Du musst auch akzeptieren, dass es Leute gibt, die einfach nur Fussball und Bier wollen und sich einen Scheissdreck dafür interessieren, dass wir beim FCW eine Sozialcharta haben.

Aber es ändert eben extrem viel, wenn du nicht anonym bist. Wenn du die Leute ansprichst. Kürzlich spielten wir in Eschenbach in der Nähe von Luzern. Neben dem Stadion grasten ein paar Kühe, alles friedlich. Dann kamen ein paar Luzerner Hooligans aufgelaufen. Die wollten einfach mal abchecken, was läuft. Ich gesellte mich zu ihnen. Einer fragte nach einer Zigarette. Wir rauchten. Irgendwann fragte er: «Sag mal, bist du nicht der Geschäftsführer?» Wir standen da und rauchten, und er war völlig irritiert, dass wir auf Augenhöhe miteinander reden konnten.

Das geht immer gut?

Einmal hat mir einer die Nase gebrochen.

Unerfreulich.

Das war die Ausnahme. Die Regel ist eine andere. Es ist kein Zufall, dass sich unsere Fanszene nicht über den Hass gegen andere Mannschaften definiert, so wie dies bei einigen anderen der Fall ist.

Unser Grundgedanke ist eine solidarische Gesellschaft. Klar, wir sind ein Fussballverein. Und Fussball ist eine sehr ernste Sache. Das rechtfertigt trotzdem keine Diskriminierung. Egal was Leute sagen, die sich aus der gesellschaftlichen Verantwortung stehlen: Man kann als Verein eine Grundstimmung beeinflussen. ⚽

Bengo nach seinem dritten Tor in der Bierkurve.

Kohler, Hürzeler und Bengo nach dem Cupsieg über GC Zürich.

Fotos: Daniel Rutschmann

Ausgelassene Freude in der FCW-Kabine.

Fotos: JERZOVSKAJA, 2013/14

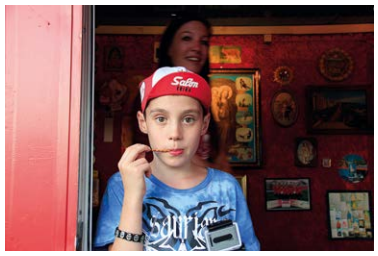

Illustration: Balu Wiesmann

KOSMOS SCHÜTZENWIESE

Nach der Pleite versucht der Klub unter dem neuen Vorstand, breite Kreise in die Neuausrichtung mit einzubinden und Bewährtes beizubehalten. Ohne ehrenamtliche Arbeit von Fans, Trainern, Schiedsrichtern, Stadionpersonal, Grafikerinnen oder Fotografen ist der FCW mit seinem schmalen Budget sonst nicht zu stemmen.

Sozialcharta des FC Winterthur

Weil Fussball mehr ist als nur ein Spiel.

Fussball fasziniert die ganze Welt und hat die Kraft, unterschiedlichste Menschen zusammenzubringen. Der FC Winterthur ist sich dieser Kraft bewusst – und auch seiner eigenen Verantwortung. Deshalb ist Integration Teil der Klubkultur.

Alle Klubmitglieder des FC Winterthur anerkennen diese Integrationskultur gemäss folgender Sozialcharta:

- Der FC Winterthur bringt Menschen aller Kulturen, Hautfarbe und sozialen Schichten zusammen.
- Der FC Winterthur schliesst niemanden aufgrund von Geschlecht, ethnischer Herkunft, Nationalität, Religion, sexueller Identität oder Beeinträchtigung aus dem Klubleben aus.
- Der FC Winterthur untersagt jegliche Form von Diskriminierung, sei es aufgrund von Geschlecht, ethnischer Herkunft, Nationalität, Religion, sexueller Identität oder Beeinträchtigung.
- Der FC Winterthur ermöglicht von Armut betroffenen Menschen, bei Trainings und Spielen dabei zu sein.
- Der FC Winterthur fördert Toleranz sowie soziale und interkulturelle Kompetenzen seiner Klubmitglieder, insbesondere jener mit Vorbildfunktion. ⚽

DIE ANZEIGETAFEL

Ab 1955 gibt es auf der Schützenwiese eine Matchuhr mit manuell bedienter Spielstandsanzeige. In den 1960er-Jahren kommt ein Totomat dazu, auf dem die Spielstände der gleichzeitig ausgetragenen NLA- und NLB-Partien angezeigt werden. 30 Jahre lang bedient René Philippin die Anzeigetafel, in den 1980er-Jahren übernimmt Jürgen Heinrich. Die Tafel wird beibehalten, aus Nostalgiegründen und um Kosten einzusparen.

FCW-FANSHOP

Lotti Barz und ihre Töchter Sibille und Karin betreuen seit 1980 den FCW-Fanshop auf der Schützenwiese.

DER STADIONSPRECHER

Seit Sommer 1984 hat Stadionsprecher Ruedi Kern fast 600 Heimspiele begleitet. Wenn er die Zuschauer*innen begrüsst, Spieleraufstellungen verliest und die Torschützen und Auswechslungen bekanntgibt, ist das für Matchbesucher*innen ein Stück Heimat.

DER CAVALIERE, DEM DIE SCHIEDSRICHTER VERTRAUEN

Heinz ‹Wulli› Wullschleger ist seit 1984 FCW-Schiedsrichter und seit 1996 Schiedsrichter-Betreuer bei den FCW-Heimspielen. 1993 pfeift er vor 23 000 Vietnamesen das Spiel FCW–Saigong-Port (3:1).

DIE LIBERO-BAR

Die ‹Widder›-Genossenschafter Michael Sauerland und Andreas Mösli bewerben sich 2002 mit dem Gastrokonzept ‹Libero-Bar› darum, die Stadionbeiz im Tribünengebäude betreiben zu dürfen. Die genossenschaftlich organisierte Beiz existiert bis heute.

DIE SIRUPKURVE FÜR KINDER

FCW-Fan Markus Aeschbach, seit 1984 ‹Lion›-Fanklub-Mitglied, übernimmt mit seiner Frau Claudia von 2007 bis 2015 die Betreuung der vom FCW organisierten Sirupkurve. Von ihrer Minitribüne aus haben die Knirpse einen tollen Blick aufs Spielfeld. Von 30 Kindern steigt der Kurvenbestand bis auf 160. Seit 2015 wird der Betrieb von Chili Hild und dem FCW bewerkstelligt. Aeschbach: «Ich wünsche mir, dass die Spieler nach dem Schlusspfiff öfter an ihre kleinen Fans denken, für die sie Helden sind. Bengo und Chris Leite nahmen sich nach dem Match stets die Zeit, Rainer Bieli kam Sirup ausschenken, als er gesperrt war, und auch Sawwas Exouzidis war im Siruphäuschen.»

DER ‹SALON ERIKA›

Im Container hinter der Bierkurve wird Prosecco kredenzt und Kunst ausgestellt. Die wahrscheinlich einzige Kunstgalerie in einem Fussballstadion ist jeweils vor, während und nach den Spielen geöffnet. Erkennbar an der Astronautenfigur auf dem Dach.

WINTEGRATION – «ERST ZUSAMMEN SIND WIR KOMPLETT»

Mit Caritas Schweiz entwickelt der FCW 2009 eine Sozialcharta.

WINTI KICKT, WINTI ROCKT

Dank dem musikafinen Geschäftsführer findet die Teamvorstellung auch mal auf der Bühne der ‹Winterthurer Musikfestwochen› statt. 2010 erscheint mit «Winti kickt. Winti rockt» ein Doppelalbum auf CD mit 32 FCW-Songs von lokalen Musikern.

AKW – VEREIN ALTERNATIVES KRAFTWERK WINTERTHUR

Fans bauen 2015 eine Solaranlage aufs Dach der Gegentribüne. Der Strom wird an die Stadtwerke verkauft und mit dem Erlös werden Talente aus finanziell benachteiligten Familien unterstützt.

FC WINTERTHUR BRÜHLGUT

2017 wird mit der Stiftung Brühlgut ein offizielles FCW-Team für Menschen mit Beeinträchtigung gebildet. ⚽

Seit 2017 gibt es den ‹FC Winterthur Brühlgut› für Menschen mit Beeinträchtigung.

Das erste Team 2008/09 beim Start der Kampagne «Wintegration».

Foto: Reto Oeschger

Die Kinder, die beim Cupspiel FCW – GC 2007 die Spieler aufs Feld begleiten.

Max Schifferle (*27/6/1924, †22/2/2003), der sich als Autor Max Schifferli nennt, verfolgt während drei Jahrzehnten als Sportjournalist das Geschehen auf der Schützi und übermittelt seine Berichte an die Sportinformation (Si) bis zuletzt mit dem oben abgebildeten Telefon. Der gebürtige Aargauer ist von 1975 bis zur Pensionierung 1996 als Redaktor für die Si Zürich tätig und dient der Agentur bis zu seinem Tod als Fussball-Korrespondent vom Platz Winterthur. Ab 1958 redigiert er die FCW-Matchprogramme und von 1960 bis 1961 während zwei Jahren das monatlich erscheinende FC-Winterthur-Cluborgan. Seine drei Söhne treten in seine Fussstapfen: **Hansjörg Schifferli** (*1952) schreibt seit den 1970er-Jahren als Sportjournalist für den Landboten über den FC Winterthur und ist mit seinem Fachwissen, seiner Liebe für den Klub und seinem Einfluss die graue Eminenz auf der Schützi. Sein Sohn Michael Schifferle steht für die Nachfolge in den Startlöchern, er schreibt für den Blick. **Thomas Schifferle** (*1959) schreibt als Sportjournalist von 1979 bis 1987 für den Blick, von 1987 bis 1989 für die Sportinformation, und ab 1989 für den Tages-Anzeiger, die Berner Zeitung und die Basler Zeitung. **Heinrich Schifferle** (*1953) ist von 1990 bis 1999 während neun Jahren Finanzvorstand und Vizepräsident des FC Winterthur und führt nach dem Tod von FCW-Präsident Otto Niederhauser ab April 1998 den Verein während eineinhalb Jahren ad interim, noch bis 2015 ist er beim FC Winterthur zeichnungsberechtigt. 1999 wird Heini Schifferle Mitglied des neunköpfigen Komitees des Schweizerischen Fussballverbands (Swiss Football League SFL). 2011 wird er SFL-Präsident und damit Geschäftsführer der SFL. 2021 steht er in seinem zehnten Amtsjahr als SFL-Präsident.

Foto: JERZOVSKAJA

PRÄSIDENTEN

1926–1947: Zentralpräsidenten & Präsidenten der Fussballsektion (⚽)

05.1896–07.1896 E. Köpplin
08.1896–05.1897 Emil Bindschedler
05.1897–08.1897 Arthur M. Ryley
10.1897–04.1898 Paul Ilg
04.1898–10.1898 Max Arbenz
10.1898–08.1899 Hans Studer
10.1899–05.1900 Hans Mettler
05.1900–12.1901 Emil Rutishauser
01.1902–03.1902 Harry Wise
03.1902–06.1902 Rudolf Heinrichs
07.1902–08.1902 Georg König
08.1902–04.1903 Eugen Diener
05.1903–04.1904 Emil Frauenfelder
04.1904–05.1904 David Witzig
05.1904–10.1905 Hans Sporrer
10.1905–10.1905 Hans Bær
10.1905–03.1906 Hans Sporrer
03.1906–11.1907 Hans Bær
11.1907–06.1909 Georges Lang
06.1909–06.1910 Jules Schwarz
06.1910–11.1910 Hans Bær
11.1910–12.1911 Karl Daiber
12.1911–11.1912 Fritz Frauenfelder
11.1912–05.1913 Eugen Schuler
05.1913–1916 Heinrich Müller
1916–1918 Karl Ommerli
1918–1919 Hans Koblet
1919–1921 Karl Bürgi
1921–1924 Heinrich Müller
1924–1925 Hans Spahni
1925–1926 Karl Egli
1926–1927 Hans Koblet
⚽ Hans Kramer
1927–1928 Heinrich Müller
⚽ Karl Egli
1928–1929 Karl Ommerli
⚽ Ernst Arbenz
1929–1930 Karl Ommerli
⚽ Hans Koblet
07.1930–06.1932 Hermann Büeler
⚽ Louis Daurù
06.1932–06.1934 Hermann Büeler
⚽ Carl Arbenz
06.1934–06.1935 Hans Bær
⚽ Carl Arbenz
06.1935–07.1936 Hans Spahni
⚽ Theodor Schällebaum
07.1936–07.1937 Hans Spahni
⚽ Ernst Arbenz
07.1937–07.1939 Hans Spahni
⚽ Hans Spahni
07.1939–06.1944 Hermann Büeler
⚽ Emil Keller
06.1944–07.1945 Hermann Büeler
⚽ Hans Huber
07.1945–07.1946 Hermann Büeler
⚽ Emil Keller
07.1946–07.1947 Peter Stierlin
⚽ Adolf Häberli
07.1948–07.1949 Fritz Minder
07.1949–07.1950 Hermann Büeler
07.1950–07.1955 Hans Koblet
07.1955–02.1959 Alvaro Frick
03.1959–02.1970 Hans Wellauer
02.1970–02.1977 Urs Naegeli
02.1977–11.1984 Georges Hardmeier
11.1984–09.1987 Viktor Frank
09.1987–08.1990 Urs Beugger (†1990)
08.1990–08.1994 Hans-Ueli Bühler
08.1994–04.1998 Otto Niederhauser (†1998)
04.1998–09.1999 Heinrich Schifferle a.i.
09.1999–04.2000 René Amherd
04.2000–01.2001 Fredy Fehr
01.2001–09.2001 Hansruedi Schegg a.i.
09.2001–06.2015 Hannes W. Keller
07.2015–11.2019 Mike Keller a.i.
11.2019–2021 Mike Keller

**Der Klubpräsident Heinrich Müller ist ein Namensvetter des 1. Captains Henry Müller. (Im Klub gibt es in den Jahren von Müllers Präsidentschaft noch ein drittes Mitglied namens Heinrich Müller.) Eine der wichtigsten Funktionen des Präsidenten ist während der ganzen 125 Jahre die Beschaffung und Kontrolle der Finanzen.*

Bis 1922 leitet der 1. Captain das Training und bestimmt mit dem Vorstand die Spielerauswahl und -aufstellung. Später leitet ein erfahrener Spieler das Training. Danny Shea ist der erste FCW-Profitrainer. Die Finanzierung des Trainers ist stets ein finanzieller Kraftakt.

TRAINER

SpTr. = Spielertrainer, a.i. = ad interim

04.1896–10.1898 Paul Heubi
10.1898–04.1899 Rudolf Soldati
04.1899–05.1900 Hans Kollbrunner
05.1900–10.1900 Harry Wise
10.1900–03.1901 R. Wagner
03.1901–03.1902 Eugen Diener
03.1902–05-1902 Harry Wise
05.1902–11.1903 Fritz Ehrensperger
11.1903–10.1905 Fritz Frauenfelder
10.1905–05.1906 Emil Hohmann
05.1906–10.1906 Jacques Reich
10.1906–11.1906 Georges Lang
11.1906–04.1907 Walter Herrmann
04.1907–11.1907 Henry Müller
11.1907–09.1908 Fritz Ehrensperger
09.1908–11.1912 Henry Müller
11.1912–01.1913 Ulrich Koblet
01.1913–03.1913 Werner Keller
03.1913–06.1913 Henry Müller, Karl Hegnauer
06.1913 Ulrich Koblet
08.1922–07.1923 Karl Koblet
08.1923–07.1924 Henry Müller & Ulrich Koblet
05.1926–07.1926 Karl Hegnauer & Willi Wegmann (Sommertraining)
07.1927–07.1928 Walter Leemann
08.1928–06.1929 Danny Shea
05.1930–07.1930 Max Weiler (Sommertraining)
11.1930–12.1931 Albert Daurù SpTr.
01.1932–05.1932 W. Kunz
09.1932–12.1932 José Loquay SpTr.
01.1933–04.1933 Willi Wegmann a.i.
07.1933–05.1936 Vilmos Zsigmond SpTr.
06.1936–06.1936 Istvan Samay
07.1936–05.1937 Karl Hegnauer a.i.
06.1937–07.1937 Willy Wolf
07.1937–07.1937 Max Noldin a.i.
07.1937–07.1937 Milorad Ognjanov
07.1938–06.1939 Josef ‹Pepi› Haist
07.1939–06.1942 Franz Sobotka
07.1942–07.1944 Max Barras
08.1944–06.1946 Werner Weiermann
07.1946–08.1946 Friedrich Maylaender
08.1946–10.1946 Willi Karcher SpTr. a.i.
11.1946–10.1948 Rudolf Soutschek
11.1948–01.1949 Rudolf Brönnimann & Willi Karcher a.i.
01.1949–06.1949 Rudolf Brönnimann
07.1949–07.1950 Josef Zürcher, SpTr.
08.1950–09.1951 Walter Kägi
10.1951–06.1958 Josef Lachermeier
07.1958–04.1960 Branislav Vukosavljevic, SpTr.
04.1960–05.1960 Max Barras a.i.
05.1960–03.1961 Werner Voigt
03.1961–07.1961 Fritz Müller
08.1961–07.1963 Willy Macho
08.1963–07.1970 René Hüssy
08.1970–06.1975 Willy Sommer
07.1975–12.1975 Rainer Ohlhauser
01.1976–06.1976 Werner Schley
07.1976–06.1977 Helmut Kosmehl
07.1977–06.1978 Manfred Odermatt
07.1978–06.1980 Bert Theunissen
07.1980–10.1984 Adolfo Noventa
10.1984–10.1986 Ivan Kodric
10.1986–05.1988 Ernst Rutschmann
07.1988–06.1989 Otto Luttrop
07.1989–08.1990 Alfonso Bosco
08.1990–08.1990 Kurt Scheller a.i.
09.1990–12.1990 Bruno Gabrieli
01.1991–04.1992 Charly In-Albon SpTr.
05.1992–06.1992 Manfred Odermatt a.i.
07.1992–09.1993 Wolfgang Frank
10.1993–12.1993 Roland Klein a.i.
01.1994–03.1995 Gabet Chapuisat
04.1995–06.1997 Martin Andermatt
07.1997–12.1997 Carlos Bernegger
01.1998–04.1998 Heinz Bigler
04.1998–06.1998 Aurelio Coduti
07.1998–06.2000 Peter Knäbel
07.2000–12.2000 Martin Rueda
02.2001–06.2001 Walter Grüter
06.2001–06.2001 René Weiler a.i.
07.2001–12.2001 Urs Schönenberger
01.2002–02.2002 René Weiler a.i.
02.2002–05.2003 Ivan Koritschan
06.2003–09.2003 Yannick Schwéry
09.2003–11.2003 René Weiler & Hans-Joachim Weller a.i.
12.2003–06.2004 Giovanni Dellacasa
07.2004–06.2009 Mathias Walther
07.2009–07.2014 Boro Kuzmanovic
07.2014–11.2015 Jürgen Seeberger
11.2015–12.2015 Umberto Romano & Dario Zuffi a.i.
01.2016–02.2017 Sven Christ
02.2017–12.2017 Umberto Romano
01.2018–06.2018 Livio Bordoli
07.2018–2021 Ralf Loose

SPIELER*INNEN MIT LÄNDERSPIELEN IN DER A-, B-NATI (U19–U21)

A
Amir Abrashi (U21 Schweiz; Albanien)
Manuel Akanji
Roberto Alves (U20)
Gérald Amez-Droz (Schweiz B)
Charles Amoah (Ghana)
Goran Antic (U21)
Musa Araz (U21)
Remo Arnold (U21)
Michel Avanzini (U20)

B
Robert Ballaman
Samuel Ballet (U20)
Moritz Bauer (U21 Schweiz; Österreich)
Patrick Bengondo (U23 Kamerun)
Rainer Bieli (U21)
Rolf Bollmann
Engelbert Bösch
Bruno Brizzi
Roman Buess (U20)
Mario Bühler (U20)

C
Davide Callà (U21)
Pascal Cerrone (U21)
Giorgio Contini

D
René Deck
Patrick De Napoli

E
Walter Eich
Karl Elsener
Innocent Emeghara
Leo Etterlin (Schweiz B)
Albert Ewadinger

F
Christian Fassnacht
Beg Ferati
Jürg Fehr (Schweiz B)
Walter Fink
Fabian Frei
Remo Freuler
Pius Fischbach
Hugo Fontana
Adolf Frenken

G
Alain Gaspoz (Benin)
Gábor Gerstenmaier (Rumänien)
Urs Güntensperger (U21)
Daniel Gygax
Gustav Gottenkieny
Kurt Grünig

H
Sead Hajrovic (U17 Schweiz, Weltmeister 2009; U21 Bosnien & Herzegowina)
Valon Hamdiu (U21 Kosovo)
Marwin Hitz
Robert Huber (U21)

I
Dennis Iapichino (U21)
Ali Ibrahim (Ghana)
Stefan Iten (U17-Europameister 2002)

J
Jean-Pierre Jungo (Schweiz B)

K
Oliver Kaiser (U19)
Pajtim Kasami (U17 Weltmeister 2009; Schweiz A)
Walter Kaspar (Schweiz B)
Newton Ben Katanha (Zimbabwe)
Fritz Kehl (WM1962 Kader, ohne Einsatz)
Johann Kempf
Roland Klein (U21)
Ulrich Koblet
Harry Koch
Timo Konietzka (BR Deutschland)
Adrienne Krysl (FC Seuzach)
Karl Kuhn
Urs Kühni (U21)
Hans Küng
Fritz Künzli

L
Georges Lang
Stephan Lehmann
Ermir Lenjani (Albanien)
Martin Liechti (U20)
Krešo Ljubicic (U21 Kroatien)
Joachim Löw (U21 Deutschland)

M
Hanspeter Macher (Schweiz Junioren)
Anas Mahamid (U19 Israel)
Antonio Marchesano (U21)
Admir Mehmedi
Ernst Meyer
Philipp Montandon (U21)
Henry Müller
Sascha Müller

N
Giorgios Nemtsoudis (U21)
Albert Neuweiler
Eigil Nielsen (Dänemark)
Jordi Nsiala (U19)
Kristian Nushi (Albanien; Kosovo)

O
Moshe Ohayon (Israel)

P
João Paiva (U20 Portugal)
Janko Pacar (U20)
Charles Pasche
Aldo Pastega (Pastega II)
Gezim Pepsi (U21 Kosovo)
Nikolai Pisarew (Russland)

R
Jacques Reich
Vits Rimkus (Lettland)
Peter Risi
Dominik Ritter (U20)
Julian Roth (U19)
Anton Rudinski (Jugoslawien)
Dieter Rüefli (Kader, ohne Einsatz)
Kurt Rüegg
Georges Rüsch
Ernst Rutschmann

S
Rijad Saliji (U19)
Tobias Schättin (U21)
Kurt Scheller
Christian Schlauri (U17-Europameister 2002)
Marc Schmid (U19)
Pascal Schüpbach (U20)
Daniela Schwarz (FC Seuzach)
Luka Sliškovic (U20)
Raphael Spiegel (U21)
Michel Sprunger (U20)
Dejan Stankovic (Beach Soccer Vizeweltmeister 2009)
Sonja Stettler Spinner (SC Veltheim)
Klaus Stürmer (BR Deutschland)
Manuel Sutter (U19 Österreich)

T
Gjelbrim Taipi (U21 Albanien; Kosovo)
Vitalis Takawira (Zimbabwe)
Emmanuel Tetteh (Ghana)

U
Romeo Ugolini (Schweiz B)
René van Eck (U21 Niederlande)
David von Ballmoos
Nick von Niederhäusern (U20)
Nils von Niederhäusern (U20)

V
Branislav Vukosavljevic (Jugoslawien)
Wolfgang Vöge (BR Deutschland B)

W
Jens Wahl (DDR)
Ernst Walter
Adolf Wartmann
Heinrich Waser (Schweiz Junioren)
Max Weiler (SC Veltheim)
Walter Weiler (SC Veltheim)
Nii Aryee Welbeck (Ghana)
René Weiler
Roger Wehrli

Z
Aldo Zappia
Marc Zellweger (FC Oberwinterthur)
Steven Zuber
Dario Zuffi
Luca Zuffi
Josef Zürcher

TRAINER

06.03–09.03 Yannick Schwéry *15/9/1970
09.03–09.03 a.i. René Weiler, Hanjo Weller
01.04–06.06 Gianni Dellacasa *9/7/1961

TORHÜTER

18 Claude Blanc *4/9/1982
18 Sinisa Drobnjak
01 Erich Hürzeler *20/3/1968

VERTEIDIGER

15 Henri Siqueira Barras *15/1/1985
02 André Bärtschi *28/4/1983
06 Renato Brugnoli *1/5/1969
02 Andy Hauser *1/12/1985
03 Robert Huber © *30/5/1975
05 Samir Kozarac *21/8/1981
04 Mattias Schnorf *21/4/1984
21 Daniel Sebor *11/12/1977
13 Mario Spoljarec *18/11/1978

MITTELFELDSPIELER

10 Adnan Jashari *18/2/1983
12 Sandro Lombardi *12/7/1986
07 Francisco Nzati *23/7/1981
08 Fabio Raimondi *19/5/1983
14 Damiano Santimone *28/10/1983
15 Christian Schlauri *30/3/1985
17 Thomas Stamm *19/2/1983
16 Roger Wagner *26/3/1982
19 Thomas Weller *4/11/1980

STÜRMER

22 Goran Antic *4/7/1985
10 Lucas Javier Cabello *23/8/1978
27 Önder Cengel *25/7/1982
09 Giorgio Contini *4/1/1974
11 Gürkan Izmirlioglu *2/5/1986
07 Almir Murati *18/9/1985
20 Luciano Porcelli *15/1/1983
14 Pascal Renfer *25/10/1977
12 Murat Ural *5/7/1987

FC Winterthur 2003/04 – Challenge League (2. Stärkeklasse) – 15. von 17

Hinten (v.l.): Roger Wagner, André Bärtschi, Thomas Weller, Samir Kozarac, Damiano Santimone, Murat Ural, Mattias Schnorf. – *Mitte:* Roque Pretel (Masseur), Peter Mottier (Physio), Renato Brugnoli, Francisco Nzati, Luciano Porcelli, Christian Schlauri, Fabio Raimondi, Gürkan Izmirlioglu, Thomas Stamm, Peter Egg (Teambetreuer), Yannick Schwéry (Trainer). – *Vorne:* Mario Spoljarec, Adnan Jashari, Claude Blanc, Robert Huber, Erich Hürzeler, Önder Cengel, Giorgio Contini. – *Foto:* Andreas Eggenberger.

TRAINER

Mathias Walter *11/4/1972

TORHÜTER

18 Philipp Bünter *31/7/1982
26 Fabian Diethelm *27/9/1985
01 Erich Hürzeler *20/3/1968

© = Captain; Vorrunde: Huber, Rückrunde: Contini

VERTEIDIGER

21 Simone Gandolfo *10/1/1984
02 Aleksandar Gavric *4/1/1986
24 José Gonçalves *17/9/1985
02 Andy Hauser *1/12/1985
03 Robert Huber © *30/5/1975
15 Stefan Kohler *18/5/1984
05 Samir Kozarac *21/8/1981
06 Umberto Romano *6/1/1973
04 Mattias Schnorf *21/4/1984
13 Marjan Solomun-Egg *11/5/1984
Pascal Waser *28/4/1986

MITTELFELDSPIELER

11 Fabio Digenti *6/3/1983
25 Vujo Gavric *4/1/1986
07 Luca Iodice *11/8/1981
10 Juninho *14/5/1981
12 Sandro Lombardi *12/7/1986
02 Bartosz Partyka *2/4/1981
08 Fabio Raimondi *19/5/1983
17 Thomas Stamm *19/2/1983
16 Roger Wagner *26/3/1982

STÜRMER

09 Giorgio Contini © *4/1/1974
11 Daniel Greco *11/7/1979
19 Gürkan Izmirlioglu *2/5/1986
07 Yassin Mikari *9/1/1983
20 Almir Murati *18/9/1985
14 Pascal Renfer *25/10/1977

FC Winterthur 2004/05 – Challenge League (2. Stärkeklasse) – 11. von 18

Hinten (v.l.): Fabio Digenti, Daniel Greco, Luca Iodice, Thomas Stamm, Fabio Raimondi, Andy Hauser, Mattias Schnorf. – *Mitte:* Peter Mottier (Physiotherapeut), Roque Pretel (Masseur), Marjan Solomun-Egg, Almir Murati, Pascal Renfer, Samir Kozarac, José Gonçalves, Umberto Romano, Simone Gandolfo, Mathias Walter (Trainer), Janine Helmlinger (Physiotherapeutin, Masseurin). – *Vorne:* Gürkan Izmirlioglu, Bartosz Partyka, Erich Hürzeler, Robert Huber, Philipp Bünter, Roger Wagner, Giorgio Contini. – *Foto:* Sabina Bobst.

SCHWEIZER CUP
Halbfinalist

TRAINER

Mathias Walther *11/4/1972

TORHÜTER

18 Philipp Bünter *31/7/1982
26 Fabian Diethelm *27/9/1985
01 Erich Hürzeler *20/3/1968

VERTEIDIGER

Michel Avanzini *28/3/1989, U21
20 Pascal Castillo *16/7/1976
Vujo Gavric *4/1/1986, U21
02 Andy Hauser *1/12/1985
15 Stefan Kohler *18/5/1984
Zeljko Malenovic *16/6/1985, U21
03 Magnum Paulino *20/6/1982
06 Umberto Romano © *6/1/1973
04 Mattias Schnorf *21/4/1984
13 Marjan Solomun-Egg *11/5/1984
17 Thomas Stamm *19/2/1983
Pascal Waser *28/4/1986, U21
Sandro Zuffi *2/8/1987, U21

MITTELFELDSPIELER

22 Nelson Vaz da Costa *18/3/1983
10 Juninho *14/5/1981
Sertan Kanik *26/11/1986
Fabio Klingler *30/12/1988
05 Samir Kozarac *21/8/1981
12 Sandro Lombardi *12/7/1986
19 Boban Maksimovic *10/10/1985
08 Fabio Raimondi *19/5/1983
16 Roger Wagner *26/3/1982
Luca Zuffi *27/9/1990, U16

STÜRMER

09 Patrick Bengondo *27/9/1981
Alessandro Ciarrocchi *3/1/1988, U21
11 Fabio Digenti *6/3/1983
21 Aleksandar Gavric *4/1/1986
19 Gürkan Izmirlioglu *2/5/1986
07 Yassin Mikari *9/1/1983
14 Pascal Renfer *25/10/1977
22 Dejan Stankovic *25/8/1985
Kevin Zuber *26/7/1990, U16

FC Winterthur 2005/06 – Challenge League (2. Stärkeklasse) – 14. von 18

Hinten (v.l.): Thomas Stamm, Patrick Bengondo, Fabio Raimondi, Samir Kozarac, Stefan Kohler, Magnum Paulino, Andy Hauser. – *Mitte:* Peter Mottier (Physiotherapeut), Roque Pretel (Masseur), Nicole Schiffmann (Masseurin), Gürkan Izmirlioglu, Marjan Solomun-Egg, Mattias Schnorf, Pascal Renfer, Juninho, Fabio Digenti, Mathias Walther (Trainer), Peter Egg (Teambetreuer). – *Vorne:* Yassin Mikari, Sandro Lombardi, Philipp Bünter, Umberto Romano (Captain), Erich Hürzeler, Alex Gavric, Nelson Vaz Da Costa. – *Foto:* Sabina Bobst.

SCHWEIZER CUP
Halbfinalist

Schweizer Cup 1/8-Final – Schützenwiese, So 11/12/2005, 14.30h, 2800 Zuschauer.

FC WINTERTHUR – FC LUZERN 2:0 n.V. (0:0, 0:0)

Tore: 107. Bengondo 1:0, 120. Stamm 2:0.

Schiedsrichter: Massimo Busacca.

FC Luzern: Zibung; Dal Santo, Sam; Sucic (114. Makuka), Bader, Mehmeti, Righetti (74. De Napoli), Lambert, Kuhl (109. Zaccanti); N'Tiamoah, Tchouga. *Trainer:* René van Eck.

FC Winterthur: Hürzeler; Hauser, Mikari; Romano, Kohler, Kozarac, Stamm, Juninho (109. Solomun-Egg), Lombardi (82. Digenti); Bengondo, Pascal Renfer. *Trainer:* Walther.

Karten: 84. Mehmeti (Foul), 101. Bengondo (Foul), 112. Romano (Foul).

Cup **2. Hauptrunde** – Schützenwiese, Sa 23/10/2005, 14.30h: 4050 Zuschauer.

FC WINTERTHUR – GC ZÜRICH 4:2 (2:2)

Tore: 12. Bengondo (Mikari) 1:0, 24. Bengondo (Mikari) 2:0, 37. Rogerio 2:1, 41. Rogerio 2:2, 56. Bengondo (Lombardi) 3:2, 62. Renfer (Bengondo) 4:2.

Schiedsrichter: Sascha Kever.

FC Winterthur: Hürzeler #1; Stamm #17, Romano #6, Paulino #3, Hauser #2 (86. Solomun-Egg #13); Lombardi #12 (63. Kohler #15), Kozarac #5, Juninho #10, Mikari #7 (82. Raimondi #8); Renfer #14, Bengondo #9. *Trainer:* Walther.

GC Zürich: Coltorti #1; Schwegler #4 (46. Sutter #32), Mitreski #26, Denicolà #13, Jaggy #24; Renggli #8, Cabanas #15, Salatic #35 (60. Chihab #5), Dos Santos #30; Touré #7, Rogerio #11. *Trainer:* Hanspeter Latour.

Karten: 76. Kohler, 88. Juninho (Zeitspiel).

Bemerkungen: Bengondo wird mit seinen drei Toren und einem Assist zur Klublegende.

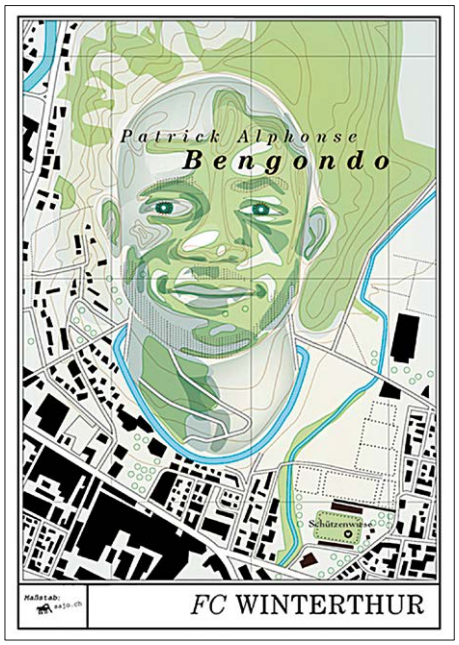

Illustration: SAMUEL JORDI • Fotos: DANIEL RUTSCHMANN

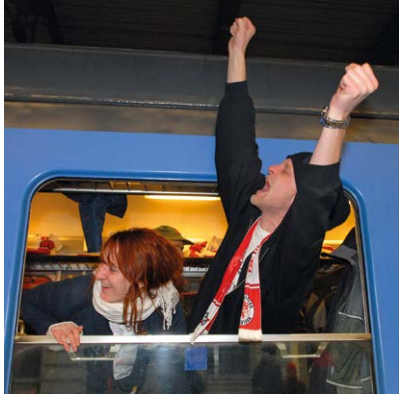

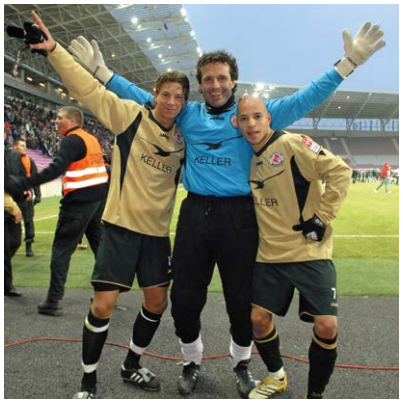

FAST WIE EINST PELÉ…

In der Challenge-League-Saison 2005/06 überzeugt der FCW nicht. Im Cup aber sorgt er für Furore. Gegen Servette im Viertelfinal spielt Samir Kozarac den Doppelpass seines Lebens…

Samir Kozarac: «Im Viertelfinal trafen wir auf Servette, das nach der Saison zuvor aus der Super League in die 1. Liga zwangsabgestiegen war. Die Vorbereitung auf diese Partie war sehr speziell. Weil wir wegen irgendeiner Grippe nicht in die Türkei ins Trainingslager fliegen konnten, flogen wir kurzfristig nach Malta. Das hatte zur Folge, dass wir Zeit verloren und deshalb vom Trainingslager direkt nach Genf zum Spiel flogen.

Die Durchführung der Partie war unsicher, weil der Platz im Stade de Genève gefroren war – die Rasenheizung zum Laufen zu bringen war dem finanziell angeschlagenen Verein zu teuer. Der Gästesektor war schon gefüllt, als wir zum Einwärmen aus der Kabine kamen. Aus Winterthur kamen viele hundert Zuschauer mit einem Extrazug. Die machten einen Lärm, dass man dachte, es wären 30 000 Leute da.

Ein Cupspiel ist immer schwierig, weil du dir genau überlegen musst, wie viel du riskieren willst. Ich führte die Mannschaft als Captain aufs Feld, weil Umberto Romano gesperrt war. Mit Trainer Mathias Walther war abgemacht, dass ich mich so gut wie nie in den Angriff einschalte, sondern vor der Abwehr Bälle verteile.

Nach 90 Minuten stand es 0:0. In der Verlängerung spielte ein Servette-Verteidiger einen Pass ins Mittelfeld, ich antizipierte die Situation und lief mit dem Ball am Fuss zwischen zwei Spielern hindurch. Ein dritter kam dazu und ich dachte: Jetzt ist Schluss. Ich wollte Pascal Renfer anspielen, da grätschte ein Verteidiger dazwischen und spielte mir den Ball zurück in den Lauf. Ich setzte mich gegen einen weiteren Verteidiger durch und traf in die entfernte Ecke. Da brachen alle Dämme – es war fantastisch. Nach dem Spiel kam unser Brasilianer Magnum Paulino auf mich zu und sagte: «Du bist der Einzige neben Pelé, der mit dem Gegner einen Doppelpass spielt.»

Servette machte Druck, wir erzielten Gott sei Dank das 2:0. Danach sah Servettes Bratic die rote Karte, die Leute drehten durch und stürmten den Platz. Die Genfer konnten wahrscheinlich aus Kostengründen nur fünf statt hundert Securitys anstellen. Wir hatten Angst, dass das Spiel abgebrochen wird. Es beruhigte sich schliesslich, am Ende stand es 3:1. In der Kabine schlugen wir über die Stränge.

Die Rückfahrt traten wir nicht im Car an, sondern im Extrazug mit den Fans. Da ging die Post ab. Am Bahnhof gab es einen kleinen Empfang, Präsident Hannes Keller war überglücklich. Ich wusste: Das ist der Höhepunkt mit Winterthur. Im Halbfinal auf der Schützenwiese verloren wir gegen Sion mit 0:1.

Nach der Saison konnte ich nach St.Gallen in die Super League wechseln. Das Tor gegen Servette hatte dabei geholfen. Jahre später in Deutschland spielte ich gegen Bayern und Dortmund Freundschaftsspiele. Mit Elversberg warfen wir den Bundesligaklub Hannover aus dem DFB-Pokal. Das waren zwar spezielle Matches, aber mit allem Drumherum ragt das Spiel mit Winterthur heraus.» ⚽

Kozarac spielte bei GC, Baden, FC Winterthur, St.Gallen, Kriens, Wohlen, Fortuna Sittard, SV Wilhelmshaven, SV 07 Elversberg, Dietikon, Blue Stars, Horgen und Urdorf.

SCHWEIZER CUP
Halbfinalist

Schweizer Cup **1/2-Final** – Schützenwiese, Mi 15/3/2006, 20.15h: 8200 Zuschauer.

FC WINTERTHUR – FC SION 0:1 (0:0)

Tor: 82. Vogt 0:1.

Schiedsrichter: Massimo Busacca.

FC Winterthur: Erich Hürzeler #1; Thomas Stamm #17, Pascal Castillo #20, Stefan Kohler #15, Yassin Mikari #7; Fabio Digenti #11, Umberto Romano #6, Sandro Lombardi #12 (75. Juninho #10), Fabio Raimondi #8 (83. Samir Kozarac #5); Patrick Bengondo #9, Pascal Renfer #14. *Trainer:* Mathias Walther.

FC Sion: Vailati; Sarni, Skaljic, Meoli; Gaspoz, Di Zenzo, Delgado; Bühler (85. Ahoueya), Luiz Carlos (75. Crettenand), Regazzoni; Vogt (90. Thurre). *Trainer:* Moulin.

Karten: 10. Lombardi (Foul), 27. Raimondi (Schwalbe), 35. Bengondo (Foul), 42. Vogt (Unsportlichkeit), 70. Digenti (Foul).

Bemerkungen: 45. Flankenball Renfers setzt zweimal auf der Latte auf, 60. Pfostenkopfball Romano; eine Viertelstunde nach Spielende Feuerwerk in den Farben Rot und Weiss.

Schweizer Cup **1/4-Final** – Stade de Genève, So 5/2/2006, 15h: 4894 Zuschauer.

SERVETTE FC GENÈVE – FC WINTERTHUR 1:3 n.V. (0:0, 0:0, 1:3)

Tore: 106. Kozarac 0:1, 112. Mikari 0:2, 119. Tréand (Foulpenalty) 1:2, 120. Renfer 1:3.

Schiedsrichter: Guido Wildhaber.

Servette Genf: Boully #1; Ratta #7 (87. Formenti #12), Kusunga #21, Cravero © #2, Bratic #3; Noriega #19 (68. Pont #20), Hochstrasser #22, Londono #6, Tréand #10; Besseyre #8, Chedly #9. *Trainer:* Aeby.

FC Winterthur: Erich Hürzeler #1; Thomas Stamm #17, Pascal Castillo #20, Stefan Kohler #15, Andy Hauser #2; Samir Kozarac #5, Fabio Digenti #11 (79. Pascal Waser), Sandro Lombardi #12 (79. Marjan Solomun-Egg #13), Fabio Raimondi #8 (46. Boban Maksimovic #19), Yassin Mikari #7; Pascal Renfer #14. *Trainer:* Mathias Walther.

Bemerkungen: Gefrorener Boden; 42. Hürzeler lenkt Schuss von Noriega an den Pfosten; Servette-Fans auf dem Spielfeld sorgen nach dem 0:2 für minutenlangen Unterbruch.

Karten: 22. Renfer (Foul), 24. Lombardi (Foul), 28. Raimondi (Foul), 30. Hochstrasser (Foul), 43. Bratic (Foul), 51. Bratic (Foul, Gelb-Rot = Platzverweis), 66. Maksimovic (Foul), 79. Londono (Foul), 93. Solomun-Egg (Foul), 106. Mikari, Fontana und Stamm (übertriebener Torjubel), 111. Kusunga (grobes Spiel, Rot).

Abwesend: Juninho, Schnorf, Wagner (verletzt), Bengondo, Romano (gesperrt). 700 Fans reisen mit einem Sonderzug nach Genf.

FCW-Präsident Hannes W. Keller am 15/4/2012 auf der Haupttribüne der Schützenwiese beim Cup-Halbfinal gegen den FC Basel.

Foto: URS JAUDAS

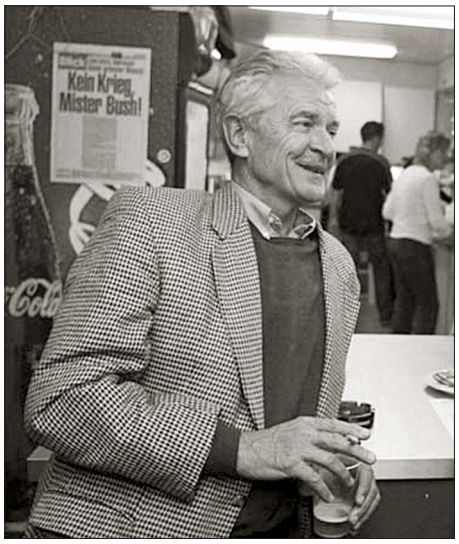

Hannes W. Keller – Der Unternehmer aus Goldach im Kanton St.Gallen wird eher zufällig FCW-Präsident

Von Kai Jerzö

DIE STRAHLUNG STÖRTE MEINE SENSOREN

Um den Standort einer umstrittenen Handyantenne abzuwehren, deren Strahlung die Produktion der hochsensiblen Sensoren an seinem Winterthurer Firmensitz verunmöglicht hätte, braucht der Physiker, Erfinder und Unternehmer Publizität und Goodwill: Also rettet er den FCW in letzter Minute vor dem drohenden Konkurs.

HANNES W. KELLER
*31/1/1939 (Goldach SG)
FCW-Präsident

11/9/2001–30/6/2015 Präsident **FC Winterthur**

Hans Wilhelm Keller studiert Physik an der ETH Zürich. Er übersiedelt mit seiner Familie in die USA, wo er am Forschungszentrum des Technologiekonzerns Honeywell in Minneapolis Ende der 1960er Jahre die integrierte Silizium-Messzelle entwickelt. 1971 bringt er diese bahnbrechende Technologie in die Schweiz, wo die Winterthurer Firma Kistler 1973 die ersten piezoresistiven Druckaufnehmer mit isolierter Messzelle auf den Markt bringt. 1974 wagt er den Schritt in die Selbständigkeit und gründet die KELLER AG für Druckmesstechnik. Das kleine Unternehmen wächst stetig und beschäftigt heute weltweit 450 Mitarbeiter. Die gesamte Wertschöpfung, von der Fertigung der Einzelteile über die Kalibration des Sensors bis hin zur Endkontrolle der fertigen Produkte, erfolgt am Hauptsitz in Winterthur. Die hochsensiblen Druckaufnehmer der KELLER AG regeln den Kabineninnendruck in Flugzeugen, sorgen für die reibungslose Umschaltung von Erdgas auf Benzin in bivalenten Fahrzeugen oder dienen als Referenzsensoren in der Labortechnik.

Keller lebt heute mit seiner zweiten Frau im deutschen Gailingen am Hochrhein, 30 Kilometer nördlich der Stadt Winterthur, und betreibt mit ihr in einer ehemaligen Mühle des Klosters St. Katharinental ein Pferdegestüt.

Quellen: Birrer, Peter M.: „Festtag für den Freigeist"in: Tages-Anzeiger, 21/3/2012; Zürich; URL: https://www.tagesanzeiger.ch/sport/fussball/festtag-fuer-den-freigeist/story/26776913 (abgerufen: 23/1/2021). Elsener, Marcel: „Fussballmäzen: Der Goldacher, der Winterthur rettete" in: St.Galler Tagblatt, 5/4/2017; St.Gallen; URL: https://www.tagblatt.ch/ostschweiz/fussballmaezen-der-goldacher-der-winterthur-rettete-ld.652878 (abgerufen: 23/1/2021). FC Winterthur: „Presse-Communiqué vom 26.06.2015", 2015; Winterthur. Freuler, Roman; Stettler, Nicky: „Als neuer FCW-Präsident will ich eine grosse Stütze sein", in: Tele Top, 20/11/2019; Winterthur; URL: https://www.toponline.ch/news/winterthur/detail/news/als-neuer-fcw-praesident-will-ich-eine-grosse-stuetze-sein-00123913/ (abgerufen: 23/1/2021). Fritschi, Ramon: „Präsident – Der Mäzen tritt ab" in: FCWinti.com, 26/6/2015; Winterthur; URL: https://fcwinti.wordpress.com/2015/06/26/rucktritt-hwk/ (abgerufen: 23/1/2021). Klein, Martina: „Automatisierungstechnik – ‹Wir sind da, wo die Musik spielt›" in: Der Konstrukteur, 7/2020: URL: https://digital.derkonstrukteur.de/der-konstrukteur-7-8-2020/63748400/33 (abgerufen: 23/1/2021). Schifferli, Hansjörg: „Das Ende einer Ära ist auch eine Chance" in: Der Landbote, 26/6/2015; Winterthur; URL: https://www.landbote.ch/sport/fussball/das-ende-einer-aera-ist-auch-eine-chance/story/15831793 (abgerufen: 23/1/2021). Schifferli, Hansjörg: „Es wären fremde Herren gewesen, ohne Bezug zu Winterthur – Interview mit Mike und Tobias Keller" in: Der Landbote, 20/11/2019; Winterthur; URL: https://download.keller-druck.com/api/download/pcnuf5mvDLRcWMZ4rKbp9K/de/latest.pdf (abgerufen: 23/1/2021). [s.n.]: „Keller bleibt Hauptsponsor und Hauptaktionär des FC Winterthur", 25/2/2020; URL: https://keller-druck.com/de/unternehmen/news/keller-bleibt-hauptsponsor-und-hauptaktionaer-des-fc-winterthur (abgerufen: 23/1/2021). [s.n.]: „Mutation Fussballclub Winterthur, Winterthur" in: Schweizerisches Handelsamtsblatt SHAB, Bundesamt für Justiz (BJ), 21/2/2020; Bern. Strehler, Remo: „Hannes W. Keller ganz privat" in: Winterthurer Stadtanzeiger, 12/7/2016; Winterthur; URL: https://www.winterthur-glossar.ch/upload/documents/2016/07/19/1970.pdf (abgerufen: 23/1/2021).

EINSTIEG BEIM ZAHLUNGSUNFÄHIGEN FC WINTERTHUR

Öffentlich bekannt wird Hannes W. Keller 2001, als er überraschend Präsident des FC Winterthur wird und den Klub mit einer Bankgarantie von zwei Millionen Franken vor dem Konkurs rettet.

Der Grund für Kellers Einsteigen beim FCW ist ein zäher Rechtsstreit um eine Mobilfunkantenne, die auf dem Areal seiner Firma an der St.Gallerstrasse aufgestellt werden soll: «Die Immissionen der Antenne hätten die Produktion unserer hochsensiblen Sensoren verunmöglicht».

Er braucht Verbündete: «In Winterthur kannte mich fast niemand, deshalb wollte ich etwas machen, damit man mir nicht vorwirft, dass ich mich nirgends engagiere», erklärt er einem Lokalblatt.

DER SOZIALE AUFTRAG

Der Entscheid für den Fussball entspricht sowohl seinem Bedürfnis nach Anerkennung als auch seiner Sympathie zu den Handwerkern und Arbeitern, auch den ungelernten, von denen seine Firma so viele beschäftigt.

«Im Herzen Sozialist, im Kopf Kapitalist», wie ihm Bekannte nachsagen, übernimmt er den Fussballclub auch, um der Arbeiterstadt Winterthur ihren Komplex zu nehmen und dem noblen Bürgertum mit dessen elitärer Kunst- und Kulturförderung eins auszuwischen. Schliesslich ist die Schützenwiese das grösste Jugendhaus der Region und das erste Ausgangsziel der Winterthurer.

DIE RETTUNG UND NEUAUSRICHTUNG DES FCW

Die Vereinsfinanzen sind in einem desolaten Zustand, es gilt, die Löcher zu stopfen und die Geschäfte auf stabile Pfeiler zu stellen. Keller führt als Patron mit klarer Hand.

Sportlich hat er realistische Ziele, aufsteigen will er nicht: «Mit den beiden Stadtzürcher Klubs GC und FCZ ist der Kanton in der obersten Liga ja gut genug vertreten», meint er.

Keller gelingt es, die Errichtung der Antennenanlage auf dem Areal seiner Firma abzuwenden. Und er engagiert sich weiter für den FC Winterthur. Als Geschäftsführer stellt er Andreas Mösli ein, ein FCW-Fan aus der Fangruppierung ‹Bierkurve›, der sich nach Kellers Einsteigen während eines Jahres kostenlos für den FCW engagiert. Mösli ist als Musiker der Band ‹Ear›, als Journalist der Winterthurer Lokalseite im Tages-Anzeiger und als gut vernetzter und politisch aktiver Mensch in Winterthur kein Unbekannter. Keller lässt Mösli weitgehend freie Hand, fungiert aber als strenger Kosten-Controller.

Während seiner 15 Jahre Präsidentschaft steckt Keller rund 15 Millionen Franken eigenes Geld in den FCW: «Ich habe das aus grosser Dankbarkeit getan für das Glück, das ich in meinem Leben hatte. Ich bereue keinen Rappen.»

Nach einem Aortaanriss 2012 muss der kernige, rebellische und humorvolle Keller kürzer treten. Er bereitet die Übergabe seiner Geschäfte an seine beiden Söhne Tobias und Michael (Mike) vor.

Die Aufhebung des Euro-Mindestkurses bringt ihn Anfang 2015 dazu, seinen Rücktritt als Präsident des FCW anzukündigen: «Wir exportieren rund 95 Prozent unserer Produkte ins Ausland, da konnte ich nicht abschätzen, wie sich dies auf das Unternehmen KELLER AG auswirken würde.»

Sein Sohn Mike übernimmt als Vizepräsident die Geschicke des FCW. Nach vier Jahren mit ergebnislosen Gesprächen mit möglichen Investoren beschliessen Tobias und Mike, die FCW-Aktien zu behalten. Im November 2019 übernimmt Mike Keller das vakante Präsidium.

KEIN FUSSBALLFAN

Der FC Winterthur hat eine vorbildliche Nachwuchsförderung und trägt als einer von wenigen Klubs der Schweizer Challenge League das höchste Ausbildungslabel der Swiss Football League, in Partnerschaft mit dem FC Schaffhausen. Im Interview mit dem ‹*Stadtanzeiger Winterthur*› darauf angesprochen, ob ihm dies wichtig sei, sagt Keller, von Haus aus Handballer und kein grosser Fussballfan, im Juli 2016 rückblickend: «Tut mir leid, ich habe gar nicht gewusst, dass wir diesen Ruf haben.»

Zu Auswärtsspielen reist Keller nie mit. Aber als die Spieler 2006 zusammen mit rund 700 Fans nach dem Sieg im Cup-Viertelfinal gegen Servette Genf mit einem Extrazug in Winterthur eintreffen, freut er sich sehr und hält am Hauptbahnhof, auf einem Sockel stehend, eine kurze improvisierte Ansprache. Auch die beiden Cuphalbfinals in den Jahren 2012 und 2014 gegen den FC Basel freuen ihn: «Das war eine super Sache.» 2014 ist er entschieden dagegen, das Spiel in Basel auszutragen, nur um mehr Zuschauereinnahmen zu generieren. Mit seinem Zitat «Das können wir den Winterthurern nicht antun. Wir wollen nicht auf dieses, sagen wir einmal, brunzige Basel!», das er in die Mikrofone von Schweizer Radio SRF1 spricht, schafft er es schweizweit in die Vorberichterstattung zum Cup-Match und in die Herzen vieler FCW-Fans.

KAUFMÄNNISCH VERNÜNFTIGER UMGANG MIT TRAINERN

Keller hält an Trainern fest, auch wenn das Umfeld deren Entlassung fordert. Bei Mathias Walter wartet er ab, bis der Vertrag abgelaufen ist. Bei Boro Kuzmanovic sucht er das Gespräch mit den vier wichtigsten Spielern. Diese nehmen den Trainer in Schutz, «das habe ich toll gefunden», sagt Keller. Kuzmanovic bleibt.

TRAINER

Mathias Walther *11/4/1972

TORHÜTER

18 Philipp Bünter *31/7/1982
26 Fabian Diethelm *27/9/1985
31 Christian Leite *9/11/1985
01 Oliver Stöckli *28/12/1976

VERTEIDIGER

16 Pascal Castillo *16/7/1976
02 Andy Hauser *1/12/1985
15 Goran Ivelj *16/8/1979
20 Stefan Kohler *18/5/1984
14 Claudio Megna *6/10/1986
07 Yassin Mikari *9/1/1983
03 Magnum Paulino *20/6/1982
06 Umberto Romano *6/1/1973
04 Mattias Schnorf *21/4/1984
17 Thomas Stamm *19/2/1983
25 Nick von Niederhäusern *28/9/1989

MITTELFELDSPIELER

Michel Avanzini *28/3/1989
14 Ramon Cecchini *30/8/1990
20 Sehar Fejzulahi *1/6/1985
22 Luis Frangao *6/8/1985
10 Juninho *14/5/1981
23 Sandro Lombardi *12/7/1986
19 Boban Maksimovic *10/10/1985
05 Moshe Ohayon *24/5/1983
24 Luca Radice *9/4/1987
07 Daniel Senn *17/9/1983
08 Pascal Thrier *4/11/1984

STÜRMER

16 Ivan Audino *13/7/1991
13 Tomo Barlecaj *6/7/1982
21 Alex Gavric *4/1/1986
09 Önder Çengel *21/7/1982
25 Ricardo Costa *17/6/1982
21 Aljmir Murati *18/9/1985
11 Johan Kely Viola *21/10/1981

FC Winterthur 2006/07 – Challenge League (2. Stärkeklasse) – 6. von 18

Hinten (v.l.): Juninho, Thomas Stamm, Alex Gavric, Goran Ivelj, Mattias Schnorf, Stefan Kohler, Johan Kely Viola. – *Mitte:* Boban Maksimovic, Claudio Megna, Pascal Castillo, Magnum Paulino, Mathias Walther (Trainer), Peter Egg (Coach), Moshe Ohayon, Pascal Thrier, Tomo Barlecaj, Andy Hauser. – *Vorne:* Roque Pretel (Masseur), Yassin Mikari, Sandro Lombardi, Philipp Bünter, Oliver Stöckli, Fabian Diethelm, Umberto Romano, Luis Frangao, Peter Mottier (Physiotherapeut). – *Foto:* Sabina Bobst.

TRAINER

Mathias Walther *11/4/1972

TORHÜTER

26 Fabian Diethelm *27/9/1985
31 Christian Leite *9/11/1985
01 Oliver Stöckli *28/12/1976

VERTEIDIGER

02 Andy Hauser *1/12/1985
15 Goran Ivelj *16/8/1979
30 Stefan Kohler *18/5/1984
25 Nick von Niederhäusern *28/9/1989
24 Luca Radice *9/4/1987
06 Umberto Romano © *6/1/1973
03 Sandro Zuffi *2/8/1987

MITTELFELDSPIELER

28 Dein Barreiro *10/12/1986
14 Ramon Cecchini *30/8/1990
20 Sehar Fejzulahi *1/6/1985
22 Luís Frangão *6/8/1985
10 Juninho *21/4/1985
23 Sandro Lombardi *12/7/1986
19 Boban Maksimovic *10/10/1985
05 Moshe Ohayon *24/5/1983
07 Daniel Senn *17/9/1983
08 Pascal Trier *4/11/1984
27 Luca Zuffi *27/3/1990

STÜRMER

13 Tomo Barlecaj *6/7/1982
21 Patrick Bengondo *27/9/1981
17 Fabio Digenti *6/3/1983
09 Önder Çengel *21/7/1982
11 Yohan Kely Viola *21/10/1981

FC Winterthur 2007/08 – Challenge League (2. Stärkeklasse) – 5. von 18

Hinten (v.l.): Fabio Digenti, Stefan Kohler, Sandro Zuffi, Goran Ivelj, Umberto Romano (Captain), Tomo Barlecaj, Andy Hauser. – *Mitte:* Dein Barreiro, Boban Maksimovic, Sehar Fejzulahi, Pascal Thrier, Paco Sanchez (Assistenztrainer), Mathias Walther (Trainer), Moshe Ohayon, Luca Zuffi, Luca Radice, Christian Stoffel (Reha-Trainer), Johan Kely Viola. – *Vorne:* Roque Pretel (Masseur), Önder Çengel, Daniel Senn, Christian Leite, Oliver Stöckli, Fabian Diethelm, Sandro Lombardi, Luís Frangão, Beat Peter (Teambetreuer). – *Foto:* Sabina Bobst.

TRAINER

Mathias Walther *11/4/1972

TORHÜTER

01 Marwin Hitz *18/9/1987
31 Christian Leite *9/11/1985
18 Vaso Vasic *26/4/1990
32 Adrian Zürcher *12/1/1988, U21

VERTEIDIGER

08 Visar Berisha *7/12/1986
30 Fabio Bristot *16/5/1987, U21
28 Tobias Gähwiler *21/4/1987
15 Nesret Ljimani *22/2/1985
03 Nick von Niederhäusern
24 Luca Radice *9/4/1987
06 Umberto Romano © Vorr.*6/1/1973
02 Mattias Schnorf *21/4/1984
21 Josip Uzelac *24/10/1990, U21

MITTELFELDSPIELER

19 Amir Abrashi *27/3/1990
05 Yao Aziawonou *30/11/1979
13 Tomo Barlecaj *6/7/1982
29 Fabian Cecchini *10/3/1989
17 Fabio Digenti *6/3/1983
22 Luís Frangão *6/8/1985
23 Sandro Lombardi © Rückr. *12/7/1986
14 Sven Lüscher *5/3/1984
10 Felipe Martins *30/9/1990
20 Matteus Senkal *3/2/1990
Fabio Serafini *2/11/1990, U21
14 Mato Simunovic *27/9/1985
11 Michel Sprunger *30/4/1985
08 Pascal Thrier *4/11/1984
04 Luca Zuffi *27/3/1990

STÜRMER

27 Goran Antic *4/7/1985
09 Julian Bühler *2/2/1985
26 Edgar Coutinho *24/8/1989
17 Atanas Kurdov *28/9/1988
Kristian Kuzmanovic *6/5/1988, U21
28 Ermir Lenjani *5/8/1989, U21
16 Isuf Llumnica *16/2/1984
07 Daniel Senn *17/9/1983
21 Sekou Timité *11/5/1985
27 Kevin Zuber *26/7/1990

FC Winterthur 2008/09 – Challenge League (2. Stärkeklasse) – 10. von 16

Hinten (v.l.): Michel Sprunger, Tomo Barlecaj, Mato Simunovic, Umberto Romano, Sandro Zuffi, Julian Bühler, Yao Aziawonou, Luca Zuffi, Matteus Senkal, Edi Coutinho. – *Mitte:* Peter Mottier (Physio), Fabio Digenti, Luca Radice, Nesret Ljimani, Timité Sekou, Mathias Walther (Trainer), Pascal Thrier, Dario Zuffi (Assistenztrainer), Mattias Schnorf, Kevin Zuber, Tobias Gähwiler, Nick von Niederhäusern, Peter Egg (Teambetreuer). – *Vorne:* Roque Pretel (Masseur), Sandro Lombardi, Daniel Senn, Adrian Zürcher, Marwin Hitz, Christian Leite, Amir Abrashi, Luís Frangão, Christian Stoffel (Reha/Konditionstrainer). *Foto:* Sabina Bobst.

Innocent Emeghara – Nigeria, Winterthur, Frankreich, Italien, Aserbaidschan, USA, Zypern, Türkei, Winterthur

Von Benny Epstein und Kevin Brühlmann, bearbeitet von Kai Jerzö

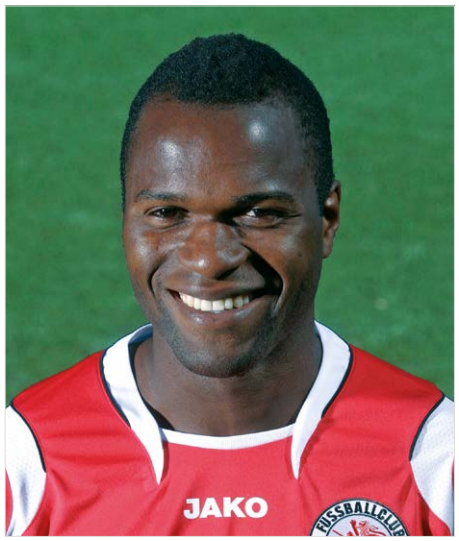

Foto: Sabina Bobst, 2009

SCHNELLER ALS USAIN BOLT

Der Wille, der Armut zu entfliehen und seiner Familie zu helfen, ist Innocent Emegharas Antrieb auf seinem Weg zur internationalen Fussballkarriere. Dank seiner ausserordentlichen Schnelligkeit gilt er als Hoffnungsträger in der Schweizer Nati. Nach zwei schweren Knieverletzungen ist er nun zurück beim FC Winti.

INNOCENT ‹INNO› EMEGHARA
* 27/5/1989 (Lagos, Nigeria)
Mittelstürmer

2002/03	**FC Töss** (Winterthur) Junioren
2003/04–2005/06	**FC Winterthur** Junioren
2006/07–2008/09	**FC Zürich** U21 (1. Liga)
2009/10	**FC Winterthur** (Challenge League)
2010/11	**GC Zürich** (Super League)
2011	**8 Länderspiele** Schweiz U21
2011–2013	**9 Länderspiele** Schweiz
2012	**3 Länderspiele** Schweiz Olympia
2011/12–01.2013	**FC Lorient** (Ligue 1, Frankreich)
01.2013–08.2013	→ **AC Siena** (Serie A, Italien)
08.2013–06.2014	→ **AS Livorno Calcio** (Serie A)
10.2014–01.2015	**Qarabag FK** (1*, Aserbaidschan)
02.2015–12.2016	**San Jose Earthquakes** (1*, USA)
2017/18	**Ermis Aradippou** (1*, Zypern)
2018/19	**Qarabag FK** (1*, Aserbaidschan)
2018/19	ASERBAIDSCHANISCHER MEISTER
08.2019–10.2020	**Fatih Karagümrük** (1*, Türkei)
10.2020–2021	**FC Winterthur** (Challenge League)

Inno ist enorm schnell: Sein Antritt im Sprint beim Eintritt zum GC ist 1,68 Sekunden für die ersten zehn Meter, 0,31 Sekunden schneller als Usain Bolt bei seinem Weltrekord von 9,58 Sekunden über 100 Meter. Mit seinem Tempo überfordert er manchen Verteidiger. Er erzielt aus den unmöglichsten Situationen Tore, läuft viel, arbeitet defensiv mit, ist ein unermüdlich dem Ball nachjagender Konterstürmer.

Beim FC Zürich absolviert er die vierjährige Berufssportlerlehre, wird aber nur in der zweiten Mannschaft eingesetzt, wo er im zweiten Jahr zur Stammformation gehört. 2009/10 wird er zum FC Winterthur ausgeliehen, schiesst 22 Tore in 31 Spielen und ist mit 17 Toren viertbester Torschütze der Challenge League. Nun interessieren sich die Clubs der Super League für ihn.

Das nebenstehende Gespräch ist eine Collage aus drei Interviews: 2009 mit Thomas Gerber von Schützi-TV, 2015 mit Benny Epstein und 2020 mit Kevin Brühlmann vom Schweizer Fussballmagazin «Zwölf».

2009: BEIM FC WINTERTHUR

2009 darf Schützi-TV Inno in seiner Fussball-WG in Zürich Schwamendingen besuchen. An der Wand seines Zimmers hängen neben Bildern von Lionel Messi und einem Teamfoto des FC Winterthur Bilder von Martin Luther King und Barack Obama.

Bist du interessierst an Politik, Inno?

Ob ich interessiert bin? Jeder muss interessiert sein.

Ich bewundere Menschen, die sich für andere aufopfern. Die für eine gerechtere Welt kämpfen. Die Menschen dafür begeistern. Ich bewundere diese Menschen umso mehr, weil ich weiss, dass ich das nicht könnte.

2010/11 unterschreibt er einen Vertrag bei GC. Unter Trainer Ciriaco Sforza spielt er regelmässig und entwickelt sein technisches und taktisches Verständnis weiter. Im Oktober 2010 erhält er die Schweizer Staatsbürgerschaft. Am 4/6/2011 spielt er zum ersten Mal für die Schweizer Nationalmannschaft unter Ottmar Hitzfeld.

Kurz darauf reist er mit der U21-Nationalmannschaft an die Europameisterschaft in Dänemark. Er gehört zur Stammformation der EM2011-Mannschaft von Pierluigi Tami. Die Mannschaft mit Spielern wie Yann Sommer und Xherdan Shaquiri spielt begeisternden Fussball, verliert den Final gegen Spanien mit 2:0 und wird Vize-Europameister. Mit der U21-Nati schiesst er fünf Tore in acht Spielen. Nun interessieren sich die internationalen Clubs für ihn.

Ende August 2011 unterschreibt er einen Vierjahresvertrag beim französischen Ligue-1-Klub FC Lorient. Unter Trainer Christian Gourcuff wird er zum Stürmer mit internationaler Klasse.

Für die Nationalmannschaft spielt er in der Qualifikation zur EM2012 gegen England. Kurz darauf erhält er ein Aufgebot der U21 zur Teilnahme an der Olympiade 2012 in London. Gegen den Willen Gourcuffs nimmt er am Turnier teil. Dieser setzt ihn in der Folge nicht mehr als Stammspieler ein.

Anfang 2013 wird er von Lorient an die AC Siena ausgeliehen, dem Schlusslicht der italienischen Serie A. Zum Ende der Saison 2012/13 steigt die AC Siena in die Serie B ab, der Klub geht nach dem Rückzug des Hauptsponsors beinahe pleite. Im August 2013 wird Inno von Lorient an die AS Livorno Calcio ausgeliehen.

2015: AUF ARBEITSSUCHE

Sechs Jahre später, am 28/1/2015, treffen wir Inno am Flughafen Zürich: Nach erfolglosem Vorspielen beim Hamburger SV in Dubai ist er arbeitslos.Trotzdem wirkt er verblüffend entspannt.

Innocent, wie lebt es sich als arbeitsloser Fussballer?

Es ist eine sehr spannende Zeit. Ich lerne jetzt umso mehr zu schätzen, wie gut man es als Fussballer hat, wenn alles passt. Die Infrastruktur eines Klubs, das Training mit den Teamkollegen, die Spiele. Dessen ist man sich weniger bewusst, wenn alles rund läuft.

Gehst du aufs Arbeitsamt zum Stempeln?

Nein, das kommt für mich nicht infrage. Ich habe so viel auf der Seite, dass ich nach der Fussballkarriere nie mehr arbeiten muss.

Wie bitte?

In meinen vier Auslandjahren habe ich sehr gut verdient. Und ich bin nicht der Typ, der gleich alles wieder ausgibt. Wenn ich mal 50 Franken geschenkt gekriegt habe, dann habe ich die meiner Mutter gegeben und mir sorgfältig überlegt, was ich damit kaufen könnte. So bin ich heute noch. Ich weiss, woher ich komme.

Dein Name war in Zusammenhang mit zahlreichen Klubs zu lesen. Wo war wirklich etwas dran?

Konkretes gab es in der Türkei, in China, Kasachstan, Russland, Deutschland. Ich hätte zu Werder Bremen wechseln können, wollte aber nicht schon wieder im Abstiegskampf spielen. Das musste ich schon in Italien mit Siena und Livorno.

Gerüchte hier, Absagen da, Zweifel dort – kratzt diese Phase der Ungewissheit an deinem Stolz?

(lacht laut) Ich bin diesbezüglich kein Europäer. Das Geschwätz anderer und die Gerüchte interessieren mich nicht. Ich versuche immer, die beste Lösung für mich zu finden. Nicht für die anderen. Vielleicht waren nicht all meine Entscheidungen für jedermann richtig, aber ich habe stets nach meinem Herzen gehandelt.

Welche Entscheidung war nicht richtig?

Ich habe mich entschieden, für die Schweiz an die Olympischen Spiele zu gehen, obwohl mir mein damaliger Trainer bei Lorient gedroht hat, ich würde nicht mehr zum Einsatz kommen. Alle haben mich gewarnt. Für die grosse Mehrheit war der Entscheid also falsch. Doch ich träumte schon als Kind davon, bei Olympia mitzumachen. Darum bin ich meinem Herzen gefolgt.

Neun Mal hast du zudem für die Schweizer Nati gespielt. Ist ein erneutes Aufgebot dein Ziel?

Die Rückkehr in die Nati ist nicht ein Ziel, sondern wird die logische Folge sein, wenn ich bei einem anständigen Klub gute Leistungen erbringe.

Bei deinem letzten Klub, Karabach Agdam aus Aserbaidschan, hat die Leistung gestimmt. Fünf Tore in acht Spielen…

Ich erwarte nicht, dass ich aus Aserbaidschan in die Nati aufgeboten werde. Das Niveau ist nicht höher als in der Super League.

Der Wechsel dahin hat viele überrascht. Aserbaidschan ist nicht gerade bekannt für seine ausgeprägte Fussballkultur.

Und doch konnte ich wie ein Profi leben. Die Strukturen sind ziemlich gut, vielleicht sogar besser als in Siena. Aber die Zuschauerzahlen sind wie jene in der Challenge League. Auch sonst war es ein spezielles Erlebnis.

Inwiefern?

Mit den meisten Mitspielern habe ich nie ein Wort gewechselt, die sprechen nicht mal Englisch. Meinen Lohn erhielt ich jeden Monat direkt vom Präsidenten in US-Dollars bar auf die Hand. Besonders fand ich auch den krassen Unterschied des Lebens innerhalb der Stadt zu jenem nur wenige Meter ausserhalb. Baku, wo wir aus politischen Gründen unsere Heimspiele austrugen, ist eine pulsierende Grossstadt. Ein paar Autominuten weiter sind die Armensiedlungen. Fahrzeuge ohne Fenster, Menschen ohne Schuhe. Das lässt mich nicht kalt.

Hattest du ein schlechtes Gewissen, weil du so viel kassierst, während andere ums Überleben kämpfen?

Nein, es ist nicht mein Fehler, dass ich so viel verdiene. Aber es machte mich betroffen, weil ich als Kind selbst so arm war. In unserem Dorf in Nigeria gab es nicht genug Wasser, wir hatten Hunger, und für Kleider war kein Geld übrig. Der Wille, der Armut zu entfliehen und meiner Familie zu helfen, war mein Antrieb auf dem Weg zur Fussballkarriere.

Zuletzt durftest du dich beim HSV als Testspieler aufdrängen.

Der HSV hat mich komplett verarscht. Ich reiste vor zwei Tagen nach Dubai, um mich dem Trainingslager anzuschliessen. Nicht als Testspieler, das hätte ich nie getan. Man kennt meine Qualitäten und muss mich nicht mehr testen. Die Abmachung war, dass ich heute Mittwoch einen Vertrag unterschreiben sollte.

Und dann?

Dann sagten mir Trainer Josef Zinnbauer und Sportdirektor Peter Knäbel, dass es ein Problem gebe. In der prekären Tabellenlage könne der Klub gegenüber der Öffentlichkeit nicht mich als neuen Stürmer präsentieren. Sobald ein Stürmer gefunden sei, würde ich auch einen Vertrag kriegen. Ich wurde hingehalten und abserviert.

Nun stehst du ohne Klub da.

Ich bin ein Opfer der mangelnden Professionalität der Hamburger. Aber die Medien können auch schreiben, ich sei gescheitert, das ist mir egal. Wenn ein professioneller Klub mich aufgrund meiner Qualitäten will, holt er mich.

Machst du dir keine Sorgen über deine sportliche Zukunft?

Ich habe schon einen neuen Verein. Die Sache ist fix, aber noch nicht unterschrieben. Ich melde mich, sobald ich unterschreibe.

Drei Tage später, am 31/1/2015, eine SMS: «Habe heute bei San José Earthquakes einen Vertrag über 3+1 Jahre unterschrieben.» Einen Tag später sprechen wir Emeghara via Facetime, mit Bild und Ton. Er grüsst aus einem Hochhaus, strahlt übers ganze Gesicht:

Schau dir dieses Wetter an!

Gerade noch mit dem HSV in Dubai, jetzt schon in den USA. Wie ging denn das?

Ich bin aus dem HSV-Trainingslager abgereist und traf in Zürich den Teammanager von San José. Dass er für mich aus San Francisco hinflog, zwei Stunden mit mir sprach und mir zwei Earthquakes-Trikots mit meinem Namen und der Nummer 11 mitbrachte, beeindruckte mich.

Sicher spielte auch das Geld eine Rolle: Du bist in der ‹Major League Soccer› (MLS) ein ‹Designated Player›, also einer von nur drei Spielern im Team, deren Salär nicht in die begrenzte Lohnsumme passen muss. Die Löhne werden zweimal jährlich öffentlich bekannt gegeben.

Öffentlich? Das wusste ich nicht *(lacht)*. Gut, ich verdiene mehr als eine Million Dollar brutto. Der Klub investiert viel in mich. Im März wird auch das neue Stadion eingeweiht, weitere neue Spieler wurden geholt. Ich freue mich riesig.

Aus Nordamerika hat es noch kein Schweizer in die Nati geschafft. Ist dieses Thema somit vom Tisch?

Wenn Sebastian Giovinco aus der MLS aufgeboten wird, dann schaffe ich das auch.

Die Earthquakes sind dein neunter Klub in den letzten sechs Jahren. Wie lange bleibst du diesmal?

Ich habe die USA schon als Kind bewundert. Jetzt habe ich alles aus Winterthur mitgenommen. Ich will sicher hierbleiben, bis ich in fünf Jahren den US-Pass erhalte.

Knapp sechs weitere Jahre später, im November 2020, treffen wir Inno in einem Café beim Bahnhof Winterthur. Nach zwei Jahren in Kalifornien spielt er in Zypern, Aserbeidschan und in der Türkei. Nun hat er beim FC Winterthur unterschrieben.

Hast du's übertrieben?

Vor Kurzem habe ich mir einen Ferrari gekauft. Der Ferrari ist aber auch das Einzige, was ich mir leiste. Früher hab ich ein paar Dinge ausprobiert, teure Dinge, teure Hotels, aber ich musste erkennen, dass einen das nicht befreit. Also liess ich es sein.

Bei deinem Wechsel nach Frankreich, als Lorient drei Millionen Franken Ablöse bezahlte, schrieb der ‹Blick› von einem «geldgierigen Berater» und einem «naiven Spieler».

Erstens hat mir kein Berater jemals etwas vorgeschrieben. Ich will immer alles selbst anschauen. Ich muss immer die Kontrolle haben. Darum habe ich auch nie schlechte Erfahrungen mit Beratern gemacht.

Zweitens hatte ich nicht vor, GC zu verlassen. Ich war der beste Torschütze des Teams. Mein Lohn betrug 7000 bis 10 000 Franken pro Monat. Je nach Erfolg. Es kam ein Angebot von Brest aus der Ligue 1 rein. Eine Million Ablöse. Damit ging ich zu den GC-Verantwortlichen und bat sie um einen besseren Vertrag. Fünf Leute sassen mir gegenüber, sie lächelten und sagten: Nein, lieber Inno, mehr Geld gibt es nicht, du bist nicht unser Stürmer Nummer eins.

Du hast dich im siebten Spiel bei San José schwer am Knie verletzt. Nach einer Operation und zehn Monaten Erholung hast du dich erneut am gleichen Knie verletzt. Wie geht es heute?

Wenn du mal am Knie operiert worden bist, ist es nie mehr dasselbe. Ich wurde zweimal operiert. Ich stieg in den USA als grosser Star aus dem Flugzeug und flog als die grösste Enttäuschung wieder nach Hause. ⚽

Olympia und Knochenbrüche

Innocent wächst in der kleinen Provinz Imo im Süden Nigerias auf, viele übererntete Felder von Einheimischen, viele Ölquellen von grossen Konzernen. Bis 1970 herrscht Krieg. Das Volk der Igbo ruft eine eigene Republik aus unter dem Namen Biafra, worauf Angehörige der Igbo zu Hunderttausenden massakriert werden. In der westlichen Gesellschaft wird Biafra zum Synonym für Hunger und Elend auf dem afrikanischen Kontinent.

In den Trümmern des Bürgerkriegs wächst Emegharas Mutter auf, eine Igbo. Sie ist fünfzehn, als sie Innocent zur Welt bringt. Ende der 1990er-Jahre verliebt sie sich in einen Schweizer, der in der Gegend auf Arbeit ist. 2000 heiraten sie und ziehen nach Winterthur. Der elfjährige Innocent bleibt bei seiner Grossmutter. Als sie 2002 stirbt, reist er zu seiner Mutter. Er spricht nur Igbo und etwas Englisch. Nach drei Monaten in Winterthur geht er zum FC Töss ins Training.

Fünf Jahre später macht er sein erstes Spiel als Profi für den FC Winterthur. Er wird Vater, sein Sohn Lionel wächst bei der Mutter auf. Beim GC Zürich dann nennt man ihn erst einen Chancentod: Emeghara schiesst aus den unmöglichsten Lagen Tore. Und manchmal schiesst er aus Lagen daneben, aus denen dies unmöglich scheint. Doch zum Ende der Saison wird er für die Schweizer Nationalmannschaft aufgeboten.

Emeghara rennt weiter, nach Lorient. Drei Millionen Franken Ablöse zahlt der Klub 2011 für ihn. Ein Jahr später, am 9/7/2012, reist er mit dem Flugzeug von Lorient nach Saillon im Kanton Wallis. Hier findet die Vorbereitung für die Olympischen Spiele in London statt. Emeghara hatte eine passable Saison in Lorient gespielt. Vor der Abreise droht ihm sein Trainer, wenn er nach London gehe, werfe er ihn aus der Mannschaft. Emeghara fliegt trotzdem.

Die Schweiz scheidet in der Vorrunde aus. Emeghara wird in Lorient erst im Oktober 2012 wieder eingesetzt, er wird in der 72. Minute eingewechselt, Lorient liegt mit 1:3 deutlich hinten. In der 78. Minute sprintet er los, trifft den Gegner von hinten in die Beine. Rote Karte, die einzige seiner Karriere. Er beklagt sich nicht, läuft vom Feld und wenig später zu einem neuen Klub, den San José Earthquakes im Silicon Valley.

In seinem siebten Spiel für San José verletzt sich Emeghara schwer. Das Einzige, was im Knie noch ganz ist, sind die Knochen. Als er nach zehn Monaten wieder ins Training einsteigt, hat er noch immer Schmerzen. Nach ein paar Wochen, in denen er sich übers Feld schleppt, verletzt er sich erneut, die gleiche Verletzung am gleichen Knie. ⚽

TRAINER

Boro Kuzmanovic *2/12/1962

TORHÜTER

32 Pascal Bretscher *4/4/1990
01 Vaso Vasic *26/4/1990
18 Marko Vasilj *6/5/1991

VERTEIDIGER

17 Julian Bühler *2/2/1985
20 Fabian Cecchini *10/3/1989 (U21)
05 Stefan Iten *5/2/1985
Goran Ivelj *16/8/1979
Granit Lekaj *23/8/1990 (U21)
19 Ermir Lenjani *5/8/1989
03 Nick von Niederhäusern *28/9/1989
24 Luca Radice *9/4/1987
17 Dominik Ritter *23/6/1989
06 Mattias Schnorf *21/4/1984
15 Patrik Schuler *14.03.1990 (U21)
26 Josip Uzelac *24/10/1990 (U21)

MITTELFELDSPIELER

08 Amir Abrashi *27/3/1990
22 Luis Frangão *6/8/1985
30 Remo Freuler *15/4/1992 (U18)
13 Gilson Pinheiro Juninho *14/5/1981
07 Kristian Kuzmanovic *6/5/1988 (U21)
23 Sandro Lombardi *12/7/1986 ITA
14 Sven Lüscher *5/3/1984
21 Matteus Senkal *3/2/1990
29 Fabio Serafini *2/11/1990 (U21)
04 Luca Zuffi © *27/3/1990

STÜRMER

10 Goran Antic *4/7/1985
09 Rainer Bieli *22/2/1979
26 Vilson Doda *29/6/1990 (U21)
15 Innocent Emeghara *27/5/1989
11 Michel Sprunger *30/4/1985
25 Kevin Zuber *26/7/1990

FC Winterthur 2009/10 – Challenge League (2. Stärkeklasse) – 3. von 16

Hinten (v.l.): Amir Abrashi, Kristian Kuzmanovic, Sven Lüscher, Mattias Schnorf, Julian Bühler, Stefan Iten, Luca Zuffi, Innocent Emeghara. – *Mitte:* Peter Egg (Teambetreuer), Paolo Cesari (Goalietrainer), Ermir Lenjani, Nick von Niederhäusern, Goran Antic, Marko Vasilj, Vaso Vasic, Pascal Bretscher, Luca Radice, Juninho, Michel Sprunger, Peter Mottier (Physio). – *Vorne:* Rainer Bieli, Sandro Lombardi, Boro Kuzmanovic (Trainer), Dario Zuffi (Assistenztrainer), Luis Frangão, Fabian Cecchini, Roque Pretel (Masseur). – *Foto:* Sabina Bobst.

TRAINER

Boro Kuzmanovic *2/12/1962

TORHÜTER

18 Christian Leite *9/11/1985
01 Vaso Vasic *26/4/1990
32 Marko Vasilj *6/5/1991

VERTEIDIGER

03 Nick von Niederhäusern *28/9/1989
05 Stefan Iten © *5/2/1985
26 Granit Lekaj *23/2/1990
02 Dominik Ritter *23/6/1989
06 Mattias Schnorf *21/4/1984
15 Patrik Schuler *14/3/1990
29 Daniel Sereinig *10/5/1982
28 Raymond Tinner *16/4/1991

MITTELFELDSPIELER

25 Vilson Doda *29/6/1990
22 Luis Frangao *6/8/1985
07 Kristian Kuzmanovic *6/5/1988
28 Ermir Lenjani *5/8/1989
14 Sven Lüscher *5/3/1984
24 Luca Radice *9/4/1987
21 Matteus Senkal *3/2/1990
16 Fabio Serafini *2/11/1990
19 Denis Simijonovic *24/8/1992
11 Michel Sprunger *30/4/1985
08 Nico Thüring *7/4/1986
27 Josip Uzelac CRO *24/10/1990
04 Luca Zuffi *27/3/1990

STÜRMER

10 Goran Antic *4/7/1985
27 Ben Newton Katanha *3/2/1983
09 Rainer Bieli *22/2/1979
17 Edgar Coutinho *24/8/1989
25 Murat Ural *5/7/1987

FC Winterthur 2010/11 – Challenge League (2. Stärkeklasse) – 13. von 16

Hinten (v.l.): Kristian Kuzmanovic, Luca Zuffi, Sven Lüscher, Pasquale Sbarra, Patrik Schuler, Goran Antic, Stefan Iten, Michel Sprunger. – *Mitte:* Peter Mottier (Physio), Roque Pretel (Masseur), Matteus Senkal, Mattias Schnorf, Christian Leite, Marko Vasilj, Vaso Vasic, Luca Radice, Fabio Serafini, Paolo Cesari (Goalietrainer), Peter Egg (Teambetreuer). – *Vorne:* Nick von Niederhäusern, Rainer Bieli, Dario Zuffi (Assistenztrainer), Boro Kuzmanovic (Trainer), Nico Thüring, Luis Frangao. – *Foto:* Urs Jaudas.

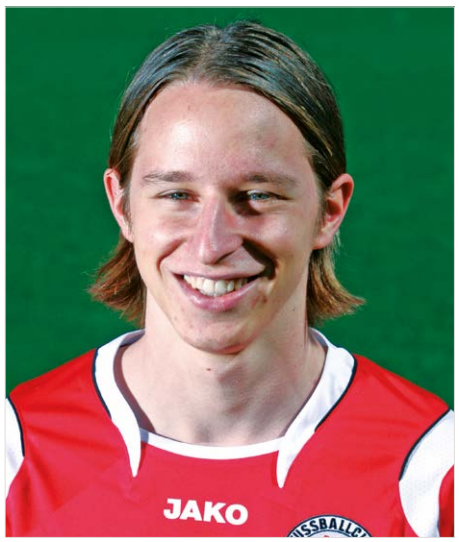

Foto: Sabina Bobst, 2009

ES KOMMT, WIE ES KOMMT…

Luca Zuffi wechselt im Juli 2014 vom FC Thun zum FC Basel. Schon nach wenigen Monaten ist der 24-jährige Stammspieler, tritt Eckbälle und Freistösse, bereitet in Madrid und Liverpool die beiden Basler Tore vor. Nach seinem Wechsel zum FCB im Jahr 2015 gibt Luca Zuffi folgendes Interview.

LUCA ZUFFI
* 27/3/1990 (Bern)
Zentraler Mittelfeldspieler

1996/97–1997/98	**FC Oberwil** (Basel Land) Junioren
1998/99–2005/06	**FC Winterthur** Junioren
2006/07	**FC Winterthur** Junioren U18
2007/08–2011/12	**FC Winterthur** (Challenge League)
2008–2009	**7 Länderspiele** Schweiz U19
2010	**2 Länderspiele** Schweiz U20
2012/13–2013/14	**FC Thun** (Super League)
2014/15–2020/21	**FC Basel** (Super League)
2014–2017	3 x MEISTER, 2 x CUPSIEGER
2015–2016	**4 Länderspiele** Schweiz

Luca Zuffi ist der Sohn von Dario Zuffi, der FCW-Legende, der den FCW als junger Spieler in die NLA schiesst. Und dann viele Jahre später dem FCW mit seinen Toren noch einmal hilft, beim Wiederaufstieg in die NLB nach dem tiefen Taucher in die 1. Liga. Luca Zuffi ist der Bruder von Sandro und Nico Zuffi, auch sie erfolgreiche und begabte Fussballspieler.

Und Luca Zuffi ist vor allem: Luca. Linksfüsser, Ausnahmefussballer. Derjenige der drei Brüder, der sich beim Fussball am wenigsten anstrengen muss, um den Durchbruch zu schaffen. Der sich in jedem Team, in dem er antritt, rasch in der Stammelf etablieren kann und mit seiner Spielübersicht auffällt.

Ein Spieler, wie ihn sich jeder Trainer wünscht: Konstant in seiner Leistung, arbeitsam, intelligent, reflektiert, technisch stark, mit dem Riecher für den entscheidenden Pass. Doch es passiert ihm wie so manchem Spieler in Winterthur: Es geht eine kleine Ewigkeit, bis in die «Talentspäher» entdecken, obwohl Luca bereits 2009/10 Captain der ersten Mannschaft ist. Warum die Talentsucher nicht auf die Schützi kommen? Die Zuschauer auf der Schützenwiese wissen schnell, was sie an Luca Zuffi haben: einen gescheiten Aufbauer, der Ruhe ins Spiel bringt.

Das nebenstehende Gespräch erscheint 2015 im Schweizer Fussballmagazin «Zwölf».

Luca, weisst du noch, wo du den 29/4/2012 verbracht hast?
… *(überlegt lange)*

Du warst mit deinen zwei Brüdern beim Spiel Real gegen Sevilla im Santiago Bernabéu, alle drei im Real-Trikot.
Genau! Mein jüngerer Bruder Nico und ich sind schon von klein auf Real-Fans. Er wegen Zidane, ich wegen Raúl. Der Ältere, Sandro, hatte es mehr mit Man United und den Freistössen von Beckham. Als dieser dann nach Madrid wechselte, konnte auch er sich anfreunden mit den Galácticos.

Du spieltest damals als Profi beim FC Winterthur, das war für dich aber wohl eine völlig andere Welt.
Ja, wir gingen als normale Real-Fans dahin. Dass ich jemals selbst in diesem Stadion einlaufen würde, hätte ich mir nie erträumt.

Etwas mehr als zwei Jahre später hast du mit dem FCB in Madrid zusammen mit Streller den Anstoss ausgeführt.
Das war für mich unglaublich. Schon der Wechsel nach Basel: riesig! Dann das Real-Los: Etwas Schöneres hätte nicht passieren können. Am Spieltag selber verspürte ich null Nervosität, sondern nur pure Freude, das erleben zu dürfen.

Die Hymne «Hala Madrid» löste nach dem Match aber wohl kaum mehr Glücksgefühle aus.
Natürlich nicht. Schade ist das Spiel so herausgekommen. Aber trotz dem 5:1 werde ich diesen Tag positiv in Erinnerung behalten.

Vom FCW in der Challenge League zum Stammspieler in Thun, wo du Europa League spieltest, zum grossen FCB. Das ging schnell…
Es ist jetzt nicht so, dass ich kopfschüttelnd zu Hause sitze und mich frage, wie ich hier gelandet bin. Ich habe ja schon früh als Talent gegolten und gehofft, dass ich es mal so weit bringen würde.

Hast du denn in den letzten zwei Jahren so grosse Fortschritte gemacht, oder hat man dich vorher nicht wahrgenommen?
Bei meinem jeweiligen Klub schätzte man mich sehr wohl, da war ich immer ein wichtiger Spieler. Am meisten dazugelernt habe ich seither in der offensiveren Interpretation meiner Rolle. Ich kann jetzt vermehrt die letzten Pässe spielen und weiss besser, wo ich mir den Ball holen muss, damit ich dann auch genügend Zeit habe.

Du hast den Schritt zum FCB gewagt, obwohl du um die Konkurrenz im Team wusstest. Wie viele Einsätze waren dein Ziel?
Solche Ziele setze ich mir nie. Ich war anfänglich auch nicht sicher, wie ich die Situation mit dem neuen Trainer einschätzen soll. Er hat ziemlich viel rotiert. Setzt er auf mich oder sieht er mich eher in der Ergänzungsrolle?

Aber dass du beim FC Basel so viel Einsatzzeit bekommst, damit hast du wohl nicht gerechnet?
Auf keinen Fall, nein. Ich glaube, das hat hier keiner geglaubt.

Die Fans auch nicht. Hast du mal gelesen, was im FC-Basel-Forum so geschrieben wurde?
Ich bin da sehr zurückhaltend, wenn es darum geht, Urteile über mich zu lesen. Man hat mich halt nicht gross gekannt. In meinen Mannschaften habe ich mir stets ein gewisses Standing erarbeitet, in Basel ist das halt weniger wahrgenommen worden. Das ist verständlich. Umso schöner, dass die Reaktionen jetzt scheinbar positiv ausfallen.

Dein Vater war hier in Basel nicht bloss Fussballprofi, sondern ein Star. Hast du das als Kind mitbekommen?
Eigentlich nicht. Das kam erst später, als wir wieder nach Winterthur zogen. Da war ich acht. Natürlich habe ich ihn manchmal im alten Joggeli spielen sehen, ich war jedoch zu jung, um seinen Status zu realisieren. In meinen Augen übte er einen ganz normalen Beruf aus. Erst später habe ich das richtig einordnen können, auch dank der Videosammlung seiner Spiele, die wir uns immer wieder anschauten.

In Winterthur erzählt man sich, die Zuffis hätten ein Fussballfeld auf dem Estrich gehabt. Stimmt das?
(lacht) Einen grossen Raum, zwei Unihockey-Tore und einen Stoffball. Ganze Nachmittage habe ich da mit meinen Brüdern verbracht. Komplette WM- und EM-Endrunden spielten wir jeweils durch. Vielleicht habe ich da dank Sandro auch gelernt, mich gegen Ältere zu behaupten.

Warum hast ausgerechnet du, der Mittlere, dich durchgesetzt?
Ich war physisch vielleicht schon etwas weiter. Und ich habe als Einziger von uns eine Sportschule absolviert. Da habe ich schlicht mehr trainieren können, was in jungen Jahren sehr viel ausmacht.

Mit 19 hast du dir das Kreuzband gerissen…
Das war meine erste und bisher einzige grosse Verletzung. Ich habe mir deshalb nicht gross Gedanken gemacht. Ändern konnte ich ja sowieso nichts dran. Ich wollte einfach möglichst schnell zurückkommen. Vielleicht hätte ich ohne diese sechsmonatige Pause früher in die Super League wechseln können. Aber es kam, wie es kam.

Auf Juniorenebene soll dir stets viel daran gelegen haben, dass du die Nummer sieben bekommst.
Ja, wahrscheinlich wegen meines Vaters – und wegen Raúl. In der ersten Mannschaft von Winterthur musste ich sie dann an den

Trainersohn Kuzmanovic abgeben. Später bei Thun bekam ich die Sieben wieder. Hier in Basel ebenfalls. Als David Degen aufhörte, wurde die Nummer frei.

Dein Vater ist nach wie vor sehr präsent. Als Junior war er dein Trainer. Jetzt plant ihr deine Karriere gemeinsam. Wolltest du dich nie lösen, unabhängig werden von der Familie?

Ich bekomme immer wieder Anfragen von Managern. Aber mein Vater kennt dieses Business auswendig – und ich vertraue ihm. Das ist das Beste, was mir passieren kann. Ich weiss selber gut genug, was ich will. Sollte ich einmal ins Ausland wechseln, erst dann wäre vielleicht ein Berater nötig.

Die Chance, dass du als 27-jähriger Schweizer noch bei Real Madrid landest, liegt wahrscheinlich nicht viel höher als bei null.

Egal, wohin es geht: Es wird wohl auch bei meinem nächsten Transfer heissen, ich sei viel zu alt. Da liegt es dann an mir, diese Meinung zu korrigieren.

Der Sprung in die Nati ist auch nicht gerade einfach auf deiner Position.

Ich habe mich auch schon gefragt, warum es in der Schweiz so viele gute Zentrumsspieler gibt. Dass ein Pirmin Schwegler so wenige Länderspiele bestritten hat… eigentlich unglaublich.

Auch Fabian Frei. Beim FC Basel ist er Vizecaptain…

Leider wird die Super League nach wie vor etwas unterschätzt. Wer im Ausland spielt hat es leichter, es in die Nati zu schaffen.

Ist denn das Ausland für dich ein Ziel?

Im Moment denke ich nicht darüber nach. Zuerst will ich mich beim FCB voll durchsetzen. Und wenn ich hier gute Leistungen zeige, wird das automatisch zum Thema.

Du hast in kurzer Zeit gleich mehrere grosse Schritte gemacht. Hast du eigentlich gar nie Zweifel?

Ich habe allgemein eine lockere Einstellung. Zu viel Druck mache ich mir nie. Ich sage mir nicht: Das muss ich jetzt so hinbekommen, jetzt muss ich den Ball so bringen. Ich gebe einfach mein Bestes und schaue, wie es rauskommt. Meistens geht das gut so.

Ich kann jeweils gut umsetzen, was der Trainer von mir verlangt. Ich kann mich sehr gut anpassen, egal in welcher Mannschaft und gegen welchen Gegner. Da hilft mir meine einfache Spielweise. Ich probiere keine Dinge, die ich nicht kann.

Offensichtlich bist du ein dankbarer Spieler. Aber weshalb bist du auch wichtig?

Defensiv laufe ich viel, probiere das Pressing früh auszulösen. Offensiv sind es vor allem die letzten Pässe und die Standards, die mir liegen. Zudem kann ich gut das Spiel zwischen Verteidigung und Angriff verbinden.

Beim FC Thun hast du weiter hinten agiert. Was ist dir lieber?

Im Moment fühle ich mich im offensiveren Bereich wohler. Die Spieleröffnung liegt hier mehr bei Spielern wie Fabian Schär oder Fabian Frei. Ich kann mehr mit dem Ball anfangen, wenn ich ihn etwas weiter vorne erhalte als noch zu weit in der eigenen Platzhälfte. So kann ich meinen guten letzten Pass besser zur Geltung bringen und Torgefahr erzeugen.

Wenn du wählen könntest zwischen einem Hammer in den Winkel und einem zentimetergenauen letzten Steilpass, der zu einem Tor führt…

… dann ist es der letzte Pass. Auf dem Platz gibt es kein schöneres Gefühl.

Man sieht dich fast nie in Zweikämpfen. Gehst du denen aus dem Weg?

Das ist sicherlich der falsche Ausdruck. Ich versuche mich so zu bewegen, dass ich genügend Zeit und Platz am Ball habe, um so schnell wie möglich weiterzuspielen. Aber dass ich physisch etwas zulegen muss, ist natürlich schon so.

Die Schnelligkeit war – im Gegensatz zu deinem Vater – auch nie deine grosse Stärke. Du hast oft gesagt, du würdest daran arbeiten. Kann man wirklich schneller werden?

Die Grundschnelligkeit ist gegeben, aber an der Spritzigkeit kann man arbeiten. Darin habe ich mich verbessert. Ich mache keine 30-Meter-Sprints, deshalb ist die Schnelligkeit auch nicht so wichtig. Ich muss auf fünf bis zehn Meter ein gutes Tempo haben, das reicht.

Konnte dir dein Vater sagen, was dich in Basel erwarten würde?

Nein. Das war ja noch eine andere Zeit, als er beim FC Basel war. Und am Anfang sogar noch eine andere Liga *(lacht)*.

Heute gibt es andere Möglichkeiten als damals, nicht zuletzt vom Verdienst her. Das muss ihn ziemlich wurmen, wenn er sich deinen Vertrag anschaut.

Auf keinen Fall! Er will, dass ich im Fussball so viel wie möglich erreiche. Es ist immer ein Zusammenhalten, da ist kein Neid im Spiel.

Du hast bis vor Kurzem an beschaulicheren Orten gespielt. Geniesst du den Rummel mit dem FC Basel?

Ehrlich gesagt: Die Medien, die Öffentlichkeit, das Im-Mittelpunkt-Stehen, das liegt mir alles nicht so sehr. Aber es hält sich ja im Rahmen: Ich gehe ganz normal einkaufen, und hin und wieder fragt mal jemand nach einem Foto. Das ist ja kein Problem.

Willst du denn nie ein Star werden?

Eine schwierige Frage. Auf dem Platz will ich so viel erreichen wie möglich. Aber das Drumherum braucht es nicht unbedingt, wenn es nach mir geht.

Wenn du heute Ronaldo und Co. zusiehst, bist du noch immer Real-Anhänger, oder geht diese Faszination verloren als Profi?

Klar bin ich noch immer Fan. Das wird wahrscheinlich bis ans Lebensende so bleiben.

Aber mit deinen Brüdern oder Freunden einen Ausflug machen und im Trikot an einen Match gehen, das würdest du jetzt wohl nicht mehr.

Warum eigentlich nicht? Aber keine Angst: Ich trainiere hier nicht im Real-Leibchen *(lacht)*. ⚽

Luca und die Fussballerfamilie Zuffi

«Wie geht es dem Vater?», fragt einer vor dem Stadion. Ein anderer spricht ihn mit Dario an. Das passiert ihm beim FC Basel andauernd. Unweigerlich kommt bei Luca Zuffi die Familie ins Spiel.

Der Weg scheint vorgezeichnet. Sein Vater Dario schiesst den FCW in die NLA (und später noch einmal in die NLB zurück), wird mit YB in Bern als Torschützenkönig und Meister eine Legende und in Basel mit dem FCB als Aufsteiger.

Auch die beiden Brüder Sandro (*2/8/1987) und Nicola (*19/2/1992) sind Fussballer. Beide spielen nach ihrer Zeit beim FCW in der Promotion League bei YF Juventus in Zürich. Die drei Brüder durchlaufen die FCW-Nachwuchsabteilung unter Peter Knäbel. Im Vergleich mit dem FCW-Junior Fabian Frei (*8/1/1989), der schon mit 16 von Winti zum FC Basel wechselt, verläuft Lucas Aufstieg gemächlicher. Dass er trotz seines Erfolgs nie abhebt, dafür sorgt auch die Familie. Parallel zur Fussballer-Ausbildung absolviert er die ‹United School of Sports›.

Unbekümmert. Auf niemanden passt dieses Wort besser als auf Luca Zuffi. Es entsteht der Eindruck, als könne man ihn überall aufstellen: in der Challenge League oder im Bernabéu. Er zieht sein Ding durch – ohne zu murren, ohne Fehl und Tadel, als wäre alles selbstverständlich. Grübeln scheint ihm fremd. Wenn er in seinem breiten Winterthurer Dialekt Sätze sagt wie «Es kommt, wie es kommt», dann wirkt das bei ihm nicht angestrengt, sondern aufrichtig. In seinen Antworten gibt es nichts Negatives. Aber nicht etwa, weil er Angst hätte, etwas Falsches zu sagen. Sondern weil es seinem Naturell entspricht.

Sein Terminkalender beim FCB ist voll mit Anlässen, die nicht direkt mit Fussballspielen zu tun haben. Dabei ist es nur das, was er eigentlich tun möchte. Auf der Strasse fällt Zuffi nicht auf. Ihn umgibt nicht diese Aura des typischen Profis. Es scheint ihm auch recht, dass andere im Rampenlicht stehen. Er mag es ruhiger. Glamour, das behagt ihm nicht. Dazu passt, dass seine Vorbilder nicht Ronaldinho oder Van der Vaart heissen, sondern Raúl und Fàbregas, zwei hochgeschätzte Spieler ohne jegliche Exzentrik und Starallüren. ⚽

SCHWEIZER CUP
Halbfinalist

TRAINER

Boro Kuzmanovic *2/12/1962

TORHÜTER

01 Christian Leite *9/11/1985
28 Sascha Studer *3/9/1991
18 Vaso Vasic *26/4/1990
32 Marko Vasilj *6/5/1991

VERTEIDIGER

02 Sawwas Exouzidis *4/12/1981
23 Rick Gelmi *4/5/1991
05 Stefan Iten © *5/2/1985
03 Nick von Niederhäusern *28/9/1989
17 Dominik Ritter *23/6/1989
15 Patrik Schuler *14/3/1990
06 Daniel Sereinig *10/5/1982
21 Raymond Tinner *16/4/1991

MITTELFELDSPIELER

16 Biscotte Mbala *7/4/1982
29 Remo Freuler *15/4/1992
07 Kristian Kuzmanovic *6/5/1988
13 Ermir Lenjani *5/8/1989
09 Isuf Llumnica *16/2/1984
14 Sven Lüscher *5/3/1984
24 Luca Radice *9/4/1987
20 Luca Russheim *10/5/1991
11 Michel Sprunger *30/4/1985
19 Josip Uzelac *24/10/1990
04 Luca Zuffi *27/3/1990

STÜRMER

10 Goran Antic *4/7/1985
27 Ben Newton Katanha *3/2/1983
30 Patrick Bengondo *27/9/1981
26 Kevin Hediger *23/10/1993
08 Altin Osmani *2/12/1989
25 Murat Ural *5/7/1985

FC Winterthur 2011/12 – Challenge League (2. Stärkeklasse) – 4. von 16

Hinten (v.l.): Nick von Niederhäusern, Sven Lüscher, Patrik Schuler, Sawwas Exouzidis, Murat Ural, Luca Zuffi, Kristian Kuzmanovic. – *Mitte:* Roque Prettel (Masseur), Peter Mottier (Pysiotherapeut), Stefan Iten (Captain), Dominik Ritter, Daniel Sereinig, Vaso Vasic, Marko Vasilj, Christian Leite, Altin Osmani, Goran Antic, Ben Newton Katanha, Bernhard Roth (Teambetreuer), Peter Egg (Teambetreuer). – *Vorne:* Biscotte Mbala, Luis Frangao, Rick Gelmi, Dario Zuffi (Assistenztrainer), Boro Kuzmanovic (Trainer), Raymond Tinner, Michel Sprunger, Luca Russheim. – *Fotografie:* Urs Jaudas.

SCHWEIZER CUP
Halbfinalist

Cup, **1/4-Final** – Schützenwiese, Mi 21/3/2012, 19.30h, 8500 Zuschauer (ausverkauft).

FC WINTERTHUR – FC ST.GALLEN (ChL) 7:6 n.E. (1:2, 2:2 n.V.; 5:4 i.E.)

Tore: 17. Mathys (Sutter) 0:1, 19. Sutter (Etoundi) 0:2, 26. Radice (Kuzmanovic) 1:2, 82. Bengondo (Lüscher) 2:2. *Elfmetersch.:* Zuffi 3:2, Scarione 3:3, Bengondo 4:3, Modou 4:4, Iten 5:4, Montandon 5:5, Lenjani 6:5, Muntwiler 6:6, Sereinig 7:6, Regazzoni verschiesst.

Schiedsrichter: Stephan Klossner (Willisau).

FC Winterthur: Leite #1; Iten © #5, Sereinig #6, Exouzidis #2, Ritter #17 (74. Antic #10); Radice #24, Lüscher #14; Sprunger #11 (74. Zuffi #4), Kuzmanovic #7 (83. Osmani #8), Lenjani #13; Bengondo #30. Trainer: Kuzmanovic.

St.Gallen: Vaillati #30; Modou #9, Martic #21 (83. Imhof #19), Montandon #6, Hämmerli #24; Muntwiler #15; Ivic #28, Mathys #27, Scarione #10, Sutter #13 (91. Regazzoni #32); Etoundi #29 (76. Abegglen #26). Trainer: Saibene.

Karten: 55. Mathys (gelbe Karte), 82. Montandon (gelbe Karte).

Schweizer Cup, **1/8-Final** – Schützenwiese, So 27/11/2011, 14.30h, 6000 Zuschauer.

FC WINTERTHUR – BSC YOUNG BOYS 4:3 n.E. (0:0, 1:1, 1:1 n.V.; 3:2 i.E.)

Tore: 46. Bengondo 1:0, 64. Degen 1:1. *Elfmeterschiessen:* Farnerud verschiesst, Lüscher 2:1, Spycher 2:2, Iten 3:2, Raimondis Schuss gehalten, Llumnica 4:2, Degen 4:3, Lenjanis Schuss gehalten, Nuzzolos Schuss gehalten.

FCW: Leite #1; Iten © #5, Sereinig #6, Exouzidis #2 (106. Schuler #15), Lenjani #13; von Niederhäusern #3; Osmani #8 (71. Radice #24), Zuffi #4 (81. Llumnica #9), Lüscher #14, Sprunger #11; Bengondo #30. Trainer: Kuzmanovic.

Young Boys: Wölfli © #1; Zverotic #13, Veskovac #22, Nef #4, Lecjaks #33 (116. Raimondi #16); Degen #21, Farnerud #8, Costanzo #10 (84. Nuzzolo #29), Spycher #17; Mayuka #24, Schneuwly #26 (62. Ojala #3). Trainer: Gross.

Karten: 30. Iten (Foul, gelbe Karte), 38. Nef (Foul, gelbe Karte), 73. Zverotic (Foul, gelbe Karte), 84. Ojala (Foul, gelbe Karte), 105. Farnerud (Foul, gelbe Karte).

Schweizer Cup, **2. Runde** – Schützenwiese, Sa 15/10/2011, 18h, 1500 Zuschauer.

FC WINTERTHUR – SC BRÜHL (ChL) 2:0 (1:0)

Tore: 14. Antic 1:0, Lüscher 2:0.

Schweizer Cup, **1. Runde** – Esp (Baden), So 18/9/2011, 16h, 800 Zuschauer.

FC BADEN (1. Liga) – FC WINTERTHUR 0:1 (0:1)

Tor: 23. Llumnica 0:1.

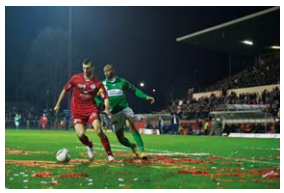

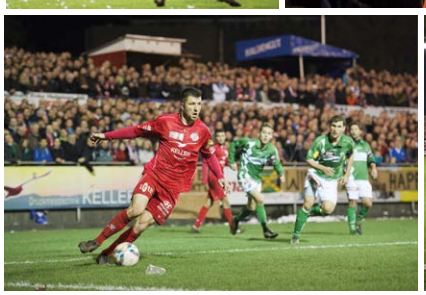

Fotos: URS JAUDAS

Fotos: URS JAUDAS

Bild: ALEX ZWALEN

SCHWEIZER CUP
Halbfinalist

Schweizer Cup **1/2-Final** – Schützenwiese, So 15/4/2012, 14h, 8500 Zuschauer (ausverkauft).

FC WINTERTHUR – FC BASEL 1:2 (0:1)

Tore: 38. Streller (Alex Frei) 0:1, 89. Alex Frei (Shaqiri) 0:2, 93. Kuzmanovic (Foulpenalty) 1:2.

Schiedsrichter: Alain Bieri (Bern).

FC Winterthur: Chris Leite #1; Stefan Iten (Captain) #5, Daniel Sereinig #6, Sawwas Exouzidis #2 (60. Dominik Ritter #17), Ermir Lenjani #13; Luca Zuffi #4; Michel Sprunger #11 (84. Goran Antic #10), Sven Lüscher #14, Luca Radice #24 (77. Remo Freuler #29), Kristian Kuzmanovic #7; Patrick Bengondo #30. Trainer: Boro Kuzmanovic.

FC Basel: Yann Sommer #1; Markus Steinhöfer #27, Radoslav Kovac #29, Aleksandar Dragovic #6, Joo-Ho Park #3; Benjamin Huggel #8, Gilles Yapi Yapo #10 (81. Granit Xhaka #34); Fabian Frei #20 (72. Xherdan Shaqiri #17), Valentin Stocker #14; Alex Frei #13, Marco Streller (Captain) #9. Trainer: Heiko Vogel.

Karten: 26. Yapi (Foul, gelbe Karte), 42. Kuzmanovic (Reklamieren, gelbe Karte), 64. Fabian Frei (Foul, gelbe Karte), 68. Lüscher (Foul, gelbe Karte), 93. Alex Frei (Reklamieren, gelbe Karte).

Bemerkungen: Unbefriedigende Schiedsrichterleistung; 43. Klarer Penalty für Winterthur nach Foul von Sommer an Kuzmanovic nicht gegeben; 59. Exouzidis scheidet verletzt aus, 65. Keine rote Karte nach Holzfäller-Foul von Frei an Lenjani; 21 ehemalige, aktuelle oder zukünftige (Jung-)Internationale stehen auf dem Platz: Antic, Bengondo, Dragovic, Frei, Frei, Freuler, Huggel, Iten, Kovac, Lenjani, Park, Ritter, Shaqiri, Sommer, Sprunger, Steinhöfer, Stocker, Streller, Xhaka, Yapi, Zuffi.

Ein Wahnsinnsspiel mit Wahnsinnsenergie, einer Wahnsinnsdramatik und einigen wahnsinnigen Schiedsrichterentscheiden: «Dass Schiedsrichter Bieri Basels Torhüter Sommer nicht vom Platz gestellt hat, werde ich ihm nie verzeihen», blickt Stadionsprecher Ruedi Kern mit finsterer Miene zurück.

Auf dem Platz stehen 21 ehemalige, aktuelle oder zukünftige Internationale, die Schützi ist – zum zweiten Mal nach dem Cup-Viertelfinal gegen St.Gallen – ausverkauft.

Während des Matchs malt Alex Zwalen live. Auf den Fotos sieht man ihn mit der Staffelei neben dem Astronauten auf dem Dach des ‹Salon Erika› stehen. Das Bild unten rechts wurde während des Matchs von ihm gemalt.

Es lohnt sich, von diesem spektakulären Spiel zwischen zwei gleich starken Teams die Zusammenfassung des Schweizer Fernsehens (SRF) anzugucken, mit der lässigen Einleitung des FC-Winti-Fans und langjährigen SRF-Sportreporters Bernard ‹Beni› Thurnheer.

zum selber **bauen!**

4–24 stunden bastelspass!

STADION Schützenwiese

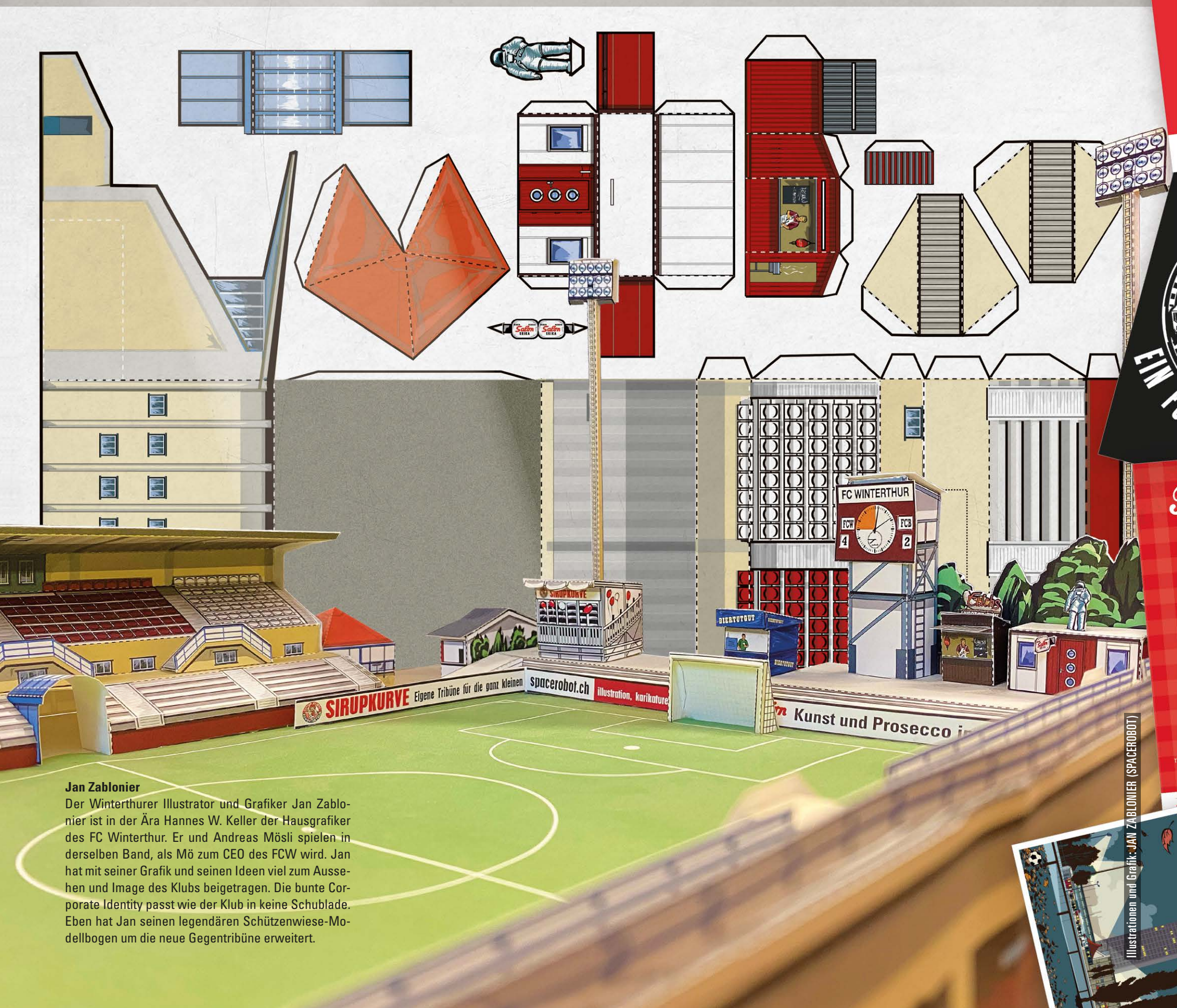

Jan Zablonier

Der Winterthurer Illustrator und Grafiker Jan Zablonier ist in der Ära Hannes W. Keller der Hausgrafiker des FC Winterthur. Er und Andreas Mösli spielen in derselben Band, als Mö zum CEO des FCW wird. Jan hat mit seiner Grafik und seinen Ideen viel zum Aussehen und Image des Klubs beigetragen. Die bunte Corporate Identity passt wie der Klub in keine Schublade. Eben hat Jan seinen legendären Schützenwiese-Modellbogen um die neue Gegentribüne erweitert.

Illustrationen und Grafik: JAN ZABLONIER (SPACEROBOT)

Mission
KLASSENERHALT!
HEIMSPIELE FC WINTERTHUR
STADION SCHÜTZENWIESE
3.6.17 FC GHIASSO
21.5.17 SCHAFFHAUSEN
25.5.17 GENF
13.5.17 FC ZÜRICH
29.4.17 FC AARAU
15.4.17 LE MONT
DÖNER
1.4.17 FC WIL
FC BASEL
WWW.FCWINTERTHUR.CH

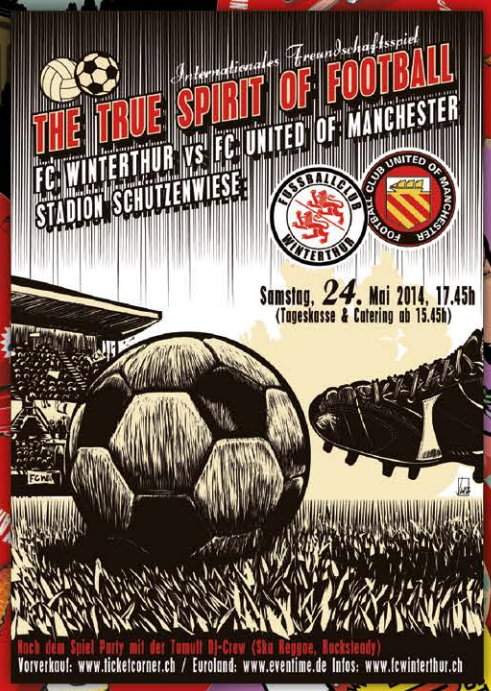
Internationales Freundschaftsspiel
THE TRUE SPIRIT OF FOOTBALL
FC WINTERTHUR VS FC UNITED OF MANCHESTER
STADION SCHÜTZENWIESE
Samstag, 24. Mai 2014, 17.45h
(Tageskasse & Catering ab 15.45h)
Nach dem Spiel Party mit der Tumult DJ-Crew (Ska Reggae, Rockslendy)
Vorverkauf: www.ticketcorner.ch / Euroland: www.eventime.de Infos: www.fcwinterthur.ch

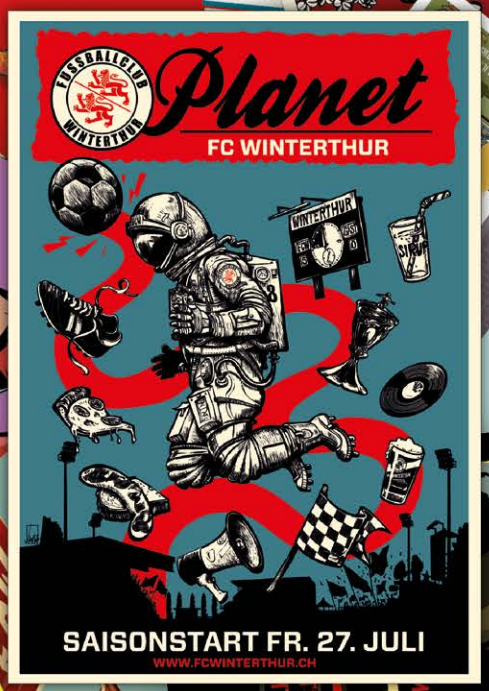
Planet
FC WINTERTHUR
SAISONSTART FR. 27. JULI
WWW.FCWINTERTHUR.CH

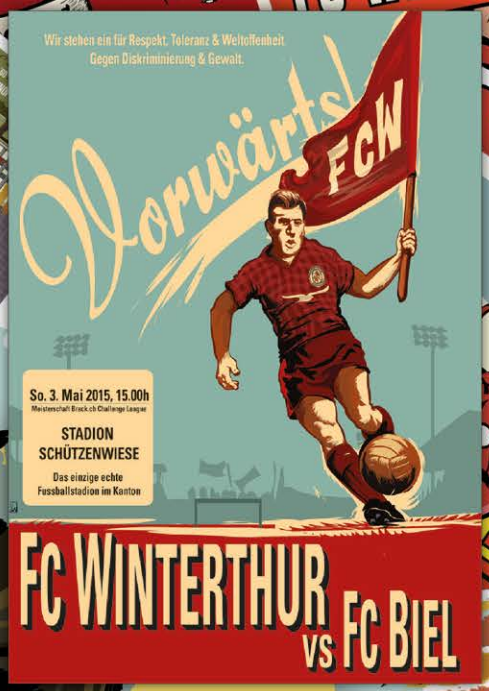
Wir stehen ein für Respekt, Toleranz & Weltoffenheit
Gegen Diskriminierung & Gewalt.
Vorwärts!
FCW
So. 3. Mai 2015, 15.00h
STADION SCHÜTZENWIESE
Das einzige echte Fussballstadion im Kanton
FC WINTERTHUR vs FC BIEL

Internationales Freundschaftsspiel:
Fc Winterthur
Fc St. Pauli
SA, 11. Juli 15
17.45 Uhr
FC ST. PAULI 1910
Stadion Schützenwiese, Winterthur
Tageskasse & Catering
Nach dem Spiel ist vor der Party: 3. Halbzeit siehe www.fcwinterthur.ch
Wir stehen ein für Respekt, Toleranz & Weltoffenheit. Gegen Diskriminierung & Gewalt
Ticketverkauf Schweiz: Bei allen Verkaufsstellen und www.ticketcorner.ch (Deutschland: www.eventim.de)
KELLER
deldruck
Landbote
stadtanzeiger
HYUNDAI

SAMSTAG 30. APRIL 17.45
Meisterschaft Challenge League
FC WINTERTHUR vs FC AARAU
Stadion Schützenwiese Winterthur
deldruck
Landbote
stadtanzeiger
HYUNDAI
KELLER

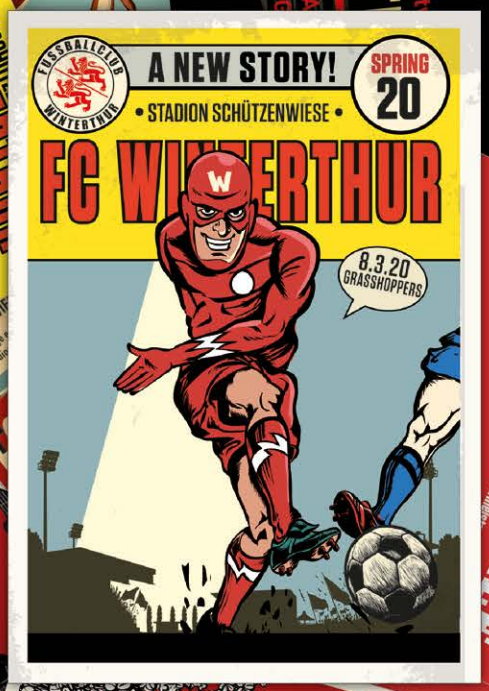
A NEW STORY!
SPRING 20
• STADION SCHÜTZENWIESE •
FC WINTERTHUR
8.3.20 GRASSHOPPERS

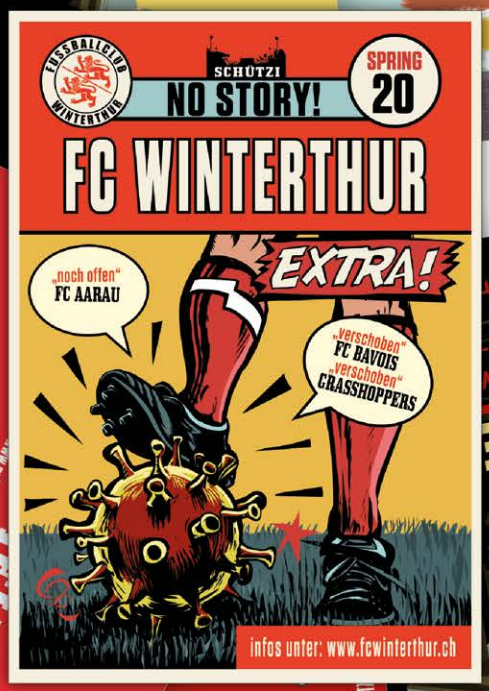
SCHÜTZI
NO STORY!
SPRING 20
FC WINTERTHUR
EXTRA!
„noch offen“ FC AARAU
„Verschoben“ FC BAVOIS „Verschoben“ GRASSHOPPERS
infos unter: www.fcwinterthur.ch

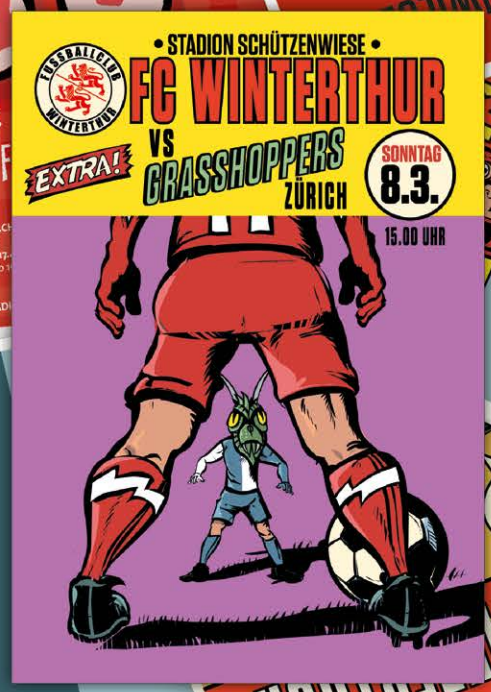
• STADION SCHÜTZENWIESE •
FC WINTERTHUR
EXTRA!
vs GRASSHOPPERS ZÜRICH
SONNTAG 8.3.
15.00 UHR

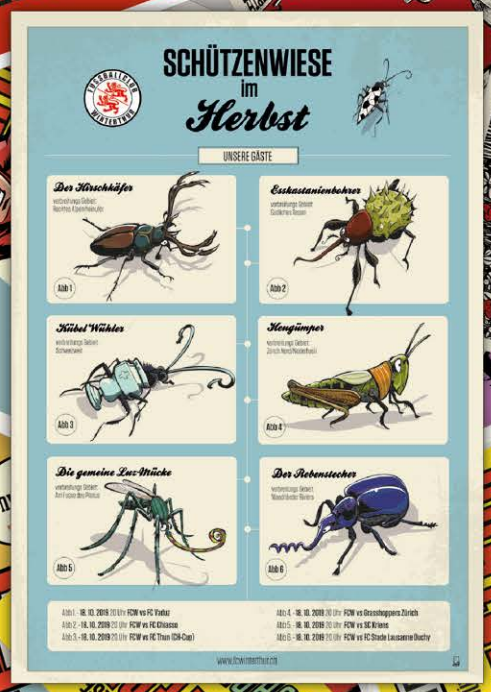
SCHÜTZENWIESE im Herbst
UNSERE GÄSTE
Der Hirschkäfer
Eskastanienbohrer
Kübel-Wühler
Heugümper
Die gemeine Luz-Mücke
Der Rebenstecher
www.fcwinterthur.ch

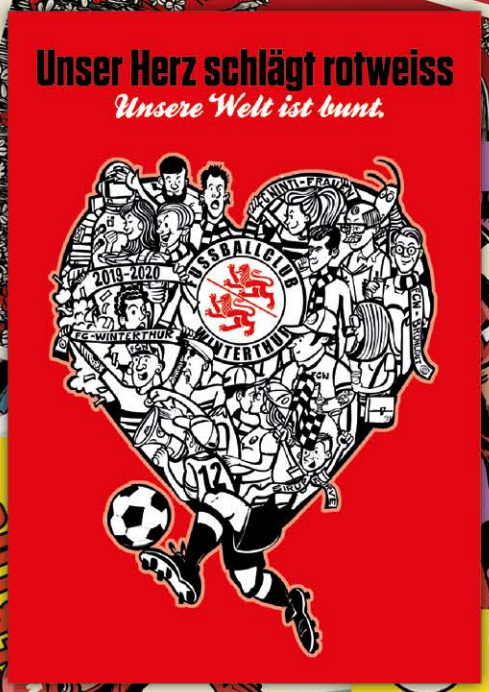
Unser Herz schlägt rotweiss
Unsere Welt ist bunt.
2019-2020
FUSSBALLCLUB
FC-WINTERTHUR

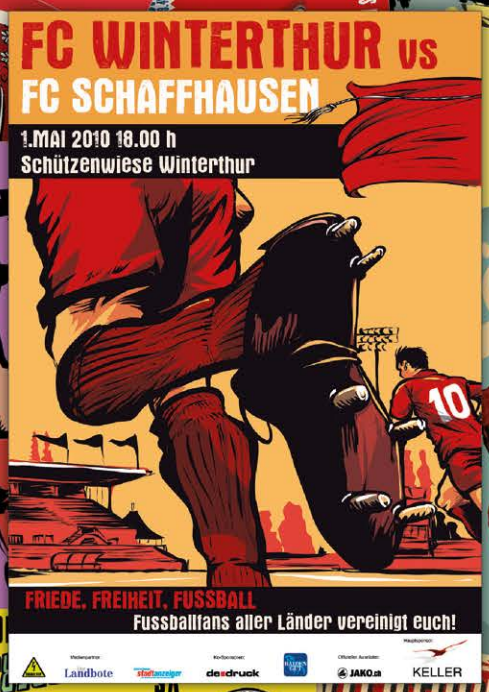
FC WINTERTHUR vs
FC SCHAFFHAUSEN
1.MAI 2010 18.00 h
Schützenwiese Winterthur
FRIEDE, FREIHEIT, FUSSBALL
Fussballfans aller Länder vereinigt euch!
Landbote
stadtanzeiger
deldruck
JAKO.ch
KELLER

TRAINER

Boro Kuzmanovic *2/12/1962

TORHÜTER

01 Christian Leite *9/11/1985
32 Matthias Minder *3/2/1993
28 Sascha Studer *3/9/1991

VERTEIDIGER

16 Jonas Elmer *28/2/1988
02 Sawwas Exouzidis *4/12/1981
13 Beg Ferati *10/11/1986
05 Stefan Iten © *5/2/1985
25 Sead Jakupovic *17/11/1992
13 Ermir Lenjani *15/8/1989
15 Patrik Schuler *14/3/1990
06 Daniel Sereinig *10/5/1982
19 Josip Uzelac *24/10/1990
23 Nicolas Zuffi *19/2/1992

MITTELFELDSPIELER

22 Marco Aratore *4/6/1991
Mario Budimir *25/1/1995
16 Maurice Brunner *29/1/1991
08 Remo Freuler *15/4/1992
07 Kristian Kuzmanovic *6/5/1988
14 Sven Lüscher *5/3/1984
03 Nick von Niederhäusern *28/9/1989
24 Luca Radice *9/4/1987
20 Luca Russheim *10/5/1991
21 Denis Simijonovic *24/8/1992
11 Michel Sprunger *30/4/1985

STÜRMER

27 Ben Newton Katanha *3/2/1983
09 Patrick Bengondo *27/9/1981
29 Ariel Abed Dakouri *25/12/1992
26 Kevin Hediger *23.10.1993
17 Altin Osmani *2/12/1989
23 Janko Pacar *18/8/1990

FC Winterthur 2012/13 – Challenge League (2. Stärkeklasse) – 2. von 10

Hinten (v.l.): Nick von Niederhäusern, Josip Uzelac, Patrik Schuler, Sawwas Exouzidis, Daniel Sereinig, Denis Simijonovic, Sead Jakupovic. – *Mitte:* Peter Mottier (Physiotherapeut), Roque Pretel (Masseur), Remo Freuler, Ben Newton Katanha, Altin Osmani, Kristian Kuzmanovic, Dario Zuffi (Assistenztrainer), Boro Kuzmanovic (Trainer), Sven Lüscher, Nico Zuffi, Patrick Bengondo, Luca Radice, Paolo Cesari (Goalietrainer), Peter Egg (Teambetreuer). – *Vorne:* Luca Russheim, Michel Sprunger, Christian Leite, Matthias Minder, Sascha Studer, Ermir Lenjani, Kevin Hediger. – *Foto:* Urs Jaudas.

TRAINER

Boro Kuzmanovic *2/12/1962

TORHÜTER

01 Christian Leite *9/11/1985
32 Matthias Minder *3/2/1993
28 Sascha Studer *3/9/1991

VERTEIDIGER

25 Manuel Akanji *19/7/1995
17 Patrik Baumann *29/7/1986
23 Jonas Elmer *28/2/1988
02 Sawwas Exouzidis *4/12/1981
14 Simon Grether *20/5/1992
05 Stefan Iten © *5/2/1985
03 Paulo Menezes *14/7/1982
27 Tobias Schättin *5/6/1997
15 Patrik Schuler *14/3/1990
06 Daniel Sereinig *10/5/1982

MITTELFELDSPIELER

22 Marco Aratore *4/6/1991
30 Maurizio Brunetti *18/6/1994
19 Mario Budimir *25/1/1995
20 Davide D'Acunto *1/10/1990
13 Gianluca D'Angelo *13/3/1991
08 Remo Freuler *15/4/1992
26 Kevin Hediger *23/10/1993
07 Kristian Kuzmanovic *6/5/1988
24 Genc Krasniqi *12/2/1994
23 Antonio Marchesano *18/1/1991
25 Simon Mesonero 10/6/1995
24 Luca Radice *9/4/1987
35 Fabian Ritter *25/9/1991
21 Denis Simijonovic *24/8/1992
04 Nicola Zuffi *19/2/1992

STÜRMER

27 Ben Newton Katanha *3/2/1983
09 Patrick Bengondo *27/9/1981
29 Tunahan Cicek *12/5/1992
29 Ariel Abed Dakouri 25/12/1992
26 Kevin Hediger *23/10/1993
31 Simon Mesonero *10/6/1995
11 Janko Pacar *18/8/1990
10 Amin Tighazoui *20/4/1989

FC Winterthur 2013/14 – Challenge League (2. Stärkeklasse) – 6. von 10
Hinten (v.l.): Luca Radice, Stefan Iten, Janko Pacar, Patrik Schuler, Sawwas Exouzidis, Daniel Sereinig, Denis Simijonovic, Gianluca D'Angelo, Patrik Baumann. – *Mitte:* Paulo Cesari (Goalietrainer), Ben Newton Katanha, Simon Grether, Remo Freuler, Kristian Kuzmanovic, Dario Zuffi (Assistenztrainer), Boro Kuzmanovic (Trainer), Ariel Abed Dakouri, Nico Zuffi, Mario Budimir, Patrick Bengondo, Peter Piwi Egg (Teambetreuer). – *Vorne:* Peter Mottier (Physio), Marco Aratore, Davide D'Acunto, Sascha Studer, Christian Leite, Matthias Minder, Jonas Elmer, Kevin Hediger, Roque Pretel (Masseur). – *Foto:* Milad Ahmadvand.

TRAINER

07.09–07.14 Boro Kuzmanovic *2/12/1962
07.14–11.15 Jürgen Seeberger *25/3/1965

TORHÜTER

18 Yannick Bünzli *31/12/1994
32 Matthias Minder *3/2/1993
01 David Moser *24/3/1989

VERTEIDIGER

25 Manuel Akanji *19/7/1995
21 Patrik Baumann *29/7/1986
23 Jan Elvedi *30/9/1996
04 Sead Hajrovic *4/6/1993
15 Dennis Iapichino *27/7/1990
05 Stefan Iten © *5/2/1985
26 Tiziano Lanza *3/5/1995
03 Paulo Menezes *14/7/1982
27 Tobias Schättin *5/6/1997

MITTELFELDSPIELER

19 Mario Budimir *25/1/1995
29 Tunahan Cicek *12/5/1992
13 Gianluca D'Angelo *13/3/1991
20 Sandro Foschini *7/2/1988
17 Marco Köfler *14/11/1990
07 Kristian Kuzmanovic *6/5/1988
08 Antonio Marchesano *18/1/1991
22 Stefano Milani *13/1/1991
30 Kristian Nushi *21/7/1982
14 Patrik Schuler *14/3/1990
10 Amin Tighazoui *20/4/1989
06 Aleksandar Zarkovic *23/2/1993

STÜRMER

09 Patrick Bengondo *27/9/1981
30 Ariel Abed Dakouri *25/12/1992
16 Christian Fassnacht *11/1/1993
24 Genc Krasniqi *12/2/1994
31 Simon Mesonero *10/6/1995
11 João Paiva *8/2/1983

FC Winterthur 2014/15 – Challenge League (2. Stärkeklasse) – 4. von 10
Hinten (v.l.): Kristian Kuzmanovic, Jan Elvedi, Manuel Akanji, Patrik Schuler, Simon Mesonero, Mario Budimir, Patrick Bengondo. – *Mitte:* Roque Pretel (Masseur), Paolo Cesari (Goalietrainer), Amin Tighazoui, Tunahan Cicek, Ariel Abed Dakouri, Aleksandar Zarkovic, Patrik Baumann, Sead Hajrovic, Stefan Iten (Captain), Paulo Menezes, Antonio Marchesano, Jürgen Seeberger (Trainer). – *Vorne:* Corinne Blattmann (Physio), Gianluca D'Angelo, João Paiva, David Moser, Yannick Bünzli, Matthias Minder, Dennis Iapichino, Genc Krasniqi, Peter Egg (Teambetreuer). – *Foto:* Milad Ahmadvand.

TRAINER

Jürgen Seeberger *25/3/1965

TORHÜTER

01 Matthias Minder *3/2/1993
18 Yannick Bünzli *31/12/1994
26 David von Ballmoos *30/12/1994

VERTEIDIGER

04 Sead Hajrovic *4/6/1993
05 Guillaume Katz *14/2/1989
06 Michel Avanzini *28/3/1989
14 Patrik Schuler *14/3/1990
15 Dennis Iapichino *27/7/1990
17 Marco Köfler *14/11/1990
20 Sandro Foschini *7/2/1988
23 Jan Elvedi *30/9/1996
25 Gianluca Calbucci *5/11/1996
27 Tobias Schättin *5/6/1997
28 Tiziano Lanza *3/5/1995

MITTELFELDSPIELER

07 Tunahan Çiçek *12/5/1992
08 Claudio Holenstein *10/9/1990
13 Gianluca D'Angelo *3/3/1991
19 Musa Araz *17/1/1994
21 Marco Mangold *7/4/1987
22 Stefano Milani *13/1/1991
29 Ramon Cecchini *30/8/1990
30 Marco Trachsler *2/8/1996

STÜRMER

09 Patrick Bengondo © *27/9/1981
11 João Paiva *8/2/1983
16 Christian Fassnacht *11/11/1993
24 Genc Krasniqi *12/2/1994
31 Simon Mesonero *10/6/1995

FC Winterthur 2015/16 – Challenge League (2. Stärkeklasse) – 6. von 10
Hinten (v.l.): Michel Avanzini, Sandro Foschini, Jan Elvedi, Christian Fassnacht, Marco Köfler, Tobias Schättin, Claudio Holenstein. – *Mitte:* Thomas Binggeli (Assistenztrainer), Jürgen Seeberger (Trainer), Wolfgang Stolpa (Goalietrainer), Gianluca D'Angelo, Marco Trachsel, Patrick Bengondo (Captain), Simon Mesonero, Patrik Schuler, Marco Mangold, Sead Hajrovic, Dennis Iapichino, Corinne Blattmann (Physio), Peter Egg (Teambetreuer). – *Vorne:* Tiziano Lanza, Tunahan Çiçek, David Von Ballmoos, Yannick Bünzli, Matthias Minder, Stefano Milani, João Paiva, Roque Pretel (Masseur), Bernhard Roth (Teambetreuer) – *Foto:* Milad Ahmadvand.

SCHWEIZER CUP
Habfinalist

Schweizer Cup, **1/8-Final** – Schützenwiese, Mi 26/10/16, 20.15h, 2100 Zuschauer.

FC WINTERTHUR – FC CHIASSO 2:1 (0:1)

Tore: 9. Padula (Regazzoni) 01, 66. Ljubicic 1:1, 69. Dessarzin 2:1.

Bemerkungen: 57. Bellante hält Foulelfmeter von Sliskovic.

Cup, **2. Runde** – Sa 17/9/16, 16h, 450 Zuschauer.

FC STADE-LAUSANNE OUCHY – FCW 0:3 (0:1)

Tore: 36. Dessarzin 0:1, 77. Sutter 0:2, 93. Rego (Eigentor).

Cup, **1. Runde** – Stade Municipal (Yverdon), Sa 13/8/2016, 17.30h, 600 Zuschauer.

YVERDON-SPORT FC – FCW 1:4 (1:2)

Tore: 2. Dessarzin 0:1, 15. Silvio (Sliskovic) 0:2, 23. Gauthier 1:2, 82. Sutter (Schättin) 1:3, 94. Silvio (Sutter) 1:4.

18. Meisterschaftsspiel – Schützenwiese, Mo 12/12/2016, 19:45h, 9400 Zuschauer (ausv.).

FC WINTERTHUR – FC ZÜRICH 0:2 (0:0)

Tore: 65. Winter (Schönbächler) 0:1, 98. Rodriguez 0:2 (Winter).

Bemerkungen: Eine surreale Atmosphäre: Wegen des dichten Nebels sieht man nix! 40. Katz fliegt mit Gelb-Rot vom Platz. Nach dem Spiel wirft ein 23-jähriger vom Oberdeck des Bahnhofparkhauses einen Dolendeckel auf wartende FCZ-Fans runter, ein Mann erleidet einen Schädelbruch. Im November 2019 wird der Täter wegen versuchter vorsätzlicher Tötung zu sieben Jahren Gefängnis verurteilt.

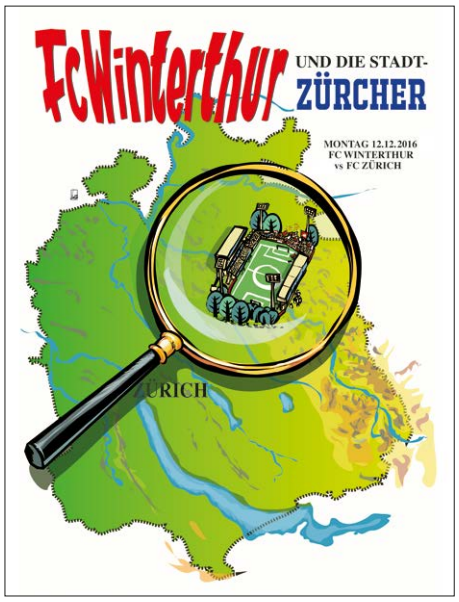

Plakat: JAN ZABLONIER

Wir befinden uns im Jahr 2016. Der ganze Kanton Zürich ist von multifunktionalen Stadien durchsetzt… Der ganze Kanton? Nein! Eine von unbeugsamen Winterthurern bevölkerte Stadt hört nicht auf, gegen charakterlose Stadionbauten Widerstand zu leisten.

Fotos: MILAD AHMADVAND

Foto: SIMON HARTMANN, SWISSSKYLINE.CH

Fotos: MILAD AHMADVAND

SCHWEIZER CUP
Halbfinalist

Cup, **1/2-Final** – Schützenwiese, Mi 5/4/17, 18.45h, 9400 Zuschauer (ausverkauft).

FC WINTERTHUR – FC BASEL 1:3 (0:0)

Schiedsrichter: Sascha Amhof (Rohr AG).

Tore: 52. Delgado (Penalty) 0:1, 86. Akanji (Zuffi) 0:2, 88. Cani 1:2, 94. Fransson (Sporar) 1:3.

FC Winterthur: Matthias Minder #1; Zlatko Hebib #20, Patrik Schuler (Captain) #14, Tobias Schättin #3; Leandro Di Gregorio #77 (84. Arxhend Cani #30), Karim Gazzetta #22 (67. Robin Kamber #10), Kreso Ljubicic #8, Luca Radice #16; Gianluca Frontino #29; Silvio #9, Manuel Sutter #11 (43. Luka Sliskovic #7). *Trainer:* Umberto Romano.

FC Basel: Tomas Vaclík #1; Michael Lang #5, Marek Suchy #17, Manuel Akanji #36, Adame Traoré #3; Luca Zuffi #7, Geoffroy Serey Dié #6; Davide Callà #39, Matías Delgado © #10 (83. Alexander Fransson #15), Renato Steffen #11; Marc Janko #21 (61. Andraz Sporar #9). *Trainer:* Urs Fischer.

Bemerkungen: 43. Sutter scheidet verletzt aus, 52. geschenkter Penalty.

Karten: 23. Gazzetta (Foul, gelbe Karte), 53. Janko (Foul, gK), 88. Hebib (Foul, gK).

Schweizer Cup, **1/4-Final** – Stade de Suisse (Bern), Mi 1/3/17, 19.30h, 9462 Zuschauer.

BSC YOUNG BOYS – FC WINTERTHUR 5:7 n.E. (2:0, 2:2, 2:2 n.V.; 3:5 i.E.)

Tore: 8. Hoarau (Schick) 1:0, 39. Bertone (Assalé) 2:0, 61. Silvio (Roth) 2:1, 66. Sutter (Schättin) 2:2. *Elfmeterschiessen:* Di Gregorio 2:3, Hoarau 3:3, Cani 3:4, Ravets Schuss gehalten, Schuler 3:5, Frey 4:5, Sutter 4:6, Sanogo 5:6, Silvio 5:7.

Schiedsrichter: Sascha Amhof (Rohr AG).

Plakat: JAN ZABLONIER

SCHWEIZER CUP
Halbfinalist

TRAINER

Sven Christ *9/12/1973

TORHÜTER

18 Yannick Bünzli *31/12/1994
01 Matthias Minder *3/2/1993
26 David Von Ballmoos *30/12/1994
36 Joël Zimmerli *5/2/1997

VERTEIDIGER

06 Michel Avanzini *28/3/1989
29 Gianluca Calbucci *5/11/1996
23 Arxhend Cani *2/8/1997
77 Leandro Di Gregorio *18/3/1992
Jan Elvedi *39/7/1996
20 Ztlatko Hebib *28/12/1990
05 Guillaume Katz *14/2/1989
28 Tiziano Lanza *3/5/1995
24 Rafhinha *2/3/1992
25 Julian Roth *14/3/1998
33 Daniele Russo *3/11/1985
03 Tobias Schättin *5/6/1997
31 Marc Schmid *28/1/1999
14 Patrik Schuler © *14/3/1990

MITTELFELDSPIELER

13 Gianluca D'Angelo *13/3/1991
23 Romain Dessarzin *9/11/1993
Gianluca Frontino*29/11/1989
22 Karim Gazzetta *1/4/1995
10 Robin Kamber *15/2/1996
08 Krešo Ljubicic *26/9/1988
21 Marco Mangold *7/4/1987
16 Luca Radice *9/4/1987
20 Sandro Stalder *20/4/1996
34 Nicola Sutter *8/5/1995
30 Marco Trachsel *2/8/1996

STÜRMER

24 Genc Krasniqi *12/2/1994
45 Jordi Nsiala *4/5/1994
11 Silvio Carlos De Oliveira *1/2/1985
07 Luka Sliškovic *4/4/1995
09 Manuel Sutter *8/3/1991

FC Winterthur 2016/17 – Challenge League (2. Stärkeklasse) – 6. von 10
Hinten (v.l.): Silvio Carlos de Oliveira, Luka Sliskovic, Marco Mangold, Jordi Nsiala, Robin Kamber, Nicola Sutter, Marco Trachsel. – *Mitte:* Vittorio Caruso (Assistenztrainer), Sven Christ (Trainer), Gianluca Calbucci, Gianluca D'Angelo, Tobias Schättin, Julian Roth, Daniele Russo, Patrik Schuler (Captain), Guillaume Katz, Michel Avanzini, Peter Egg (Teambetreuer), Roque Pretel (Masseur), Simon Hummer (Physio). – *Vorne:* Tiziano Lanza, Marc Schmid, Romain Dessarzin, Yannick Bünzli, David von Ballmoos, Matthias Minder, Luca Radice, Leandro Di Gregorio, Manuel Sutter. – *Foto:* Milad Ahmadvand.

TRAINER

02.17–12.17 Umberto Romano *6/1/1973
01.18–06.18 Livio Bordoli *31/8/1963

TORHÜTER

18 Yannick Bünzli *31/12/1994
36 Bojan Milosavljevic *31/7/1998
26 Matthias Minder *3/2/1993
36 Joël Zimmerli *5/2/1997

VERTEIDIGER

17 Leandro Di Gregorio *8/3/1992
29 Gabriel Isik *6/6/1999
05 Guillaume Katz *14/2/1989
04 Jordi López *27/3/1993
13 Denis Markaj *20/2/1991
25 Julian Roth *14/3/1998
27 Tobias Schättin *5/6/1997
19 Kofi Schulz *21/7/1989
28 Nicolas Stettler *28/4/1996

MITTELFELDSPIELER

Arxhend Cani *2/8/1997
06 Ousmane Doumbia *21/5/1992
20 Kwadwo Duah *24/2/1997
10 Gianluca Frontino *29/11/1989
22 Karim Gazzetta *1/4/1995
23 Robin Huser *24/1/1998
21 Tiziano Lanza *3/5/1995
08 Krešo Ljubicic *26/9/1988
24 Nikola Milosavljevic *24/4/1996
27 Ambre Nsumbu *29/11/1997
16 Luca Radice *9/4/1987
30 Rijad Saliji *5/4/1999 2017
24 Vejiko Simic *17/2/1995
14 Dario Ulrich *12/3/1998
Ming-Yang Yang *11/7/1995

STÜRMER

07 Luka Sliskovic *4/4/
09 Manuel Sutter *8/3/1991
11 Carlos Silvio *1/2/1985
26 Genc Krasniqi *12/2/1994

FC Winterthur 2017/18 – Challenge League (2. Stärkeklasse) – 9. von 10

Hinten (v.l.): Manuel Sutter, Karim Gazzetta, Jordi López, Kwadwo Duah, Robin Huser, Luka Sliškovic, Tiziano Lanza. – *Mitte:* Bernhard Roth (Teambetreuer), Peter Egg (Teambetreuer), Roque Pretel (Masseur), Jens Priesching (Physio), Nicolas Stettler, Silvio Carlos de Oliveira, Tobias Schättin, Julian Roth, Guillaume Katz, Krešo Ljubicic, Ming-Yang Yang, Paolo Cesari (Goalietrainer), Umberto Romano (Cheftrainer), Thomas Breitenmoser (Konditionstrainer), Dario Zuffi (Assistenztrainer). – *Vorne:* Luca Radice (Captain), Genc Krasniqi, Yannick Bünzli, Matthias Minder, Joel Zimmerli, Gianluca Frontino, Leandro Di Gregorio. – *Foto:* Milad Ahmadvand.

SPITZENFUSSBALL UND FRAUEN-POWER

Die sechstgrösste Stadt der Schweiz, ein Challenge-League-Männerteam, eine eigene Anlage, eine der schweizweit besten Juniorenabteilungen – aber kein Frauenteam? Wie es dazu kommt, dass der FC Winterthur seit 2016 endlich auch ein Frauenteam hat…

Am 20/2/1895 berichtet die ‹*Tribune de Genève*› in verächtlichen Worten über die Gründung des britischen Frauenfussballverbandes durch **Florence Dixie**.

Féminisme. — Dans sa dernière correspondance, le spirituel *Pickwick* écrit de Londres à l'*Indépendance belge* que le mouvement féministe anglais vient d'accomplir sa dernière étape à propos du *football* :

Ce jeu de barbares gladiateurs, qui veut à la fois de fous déhanchements de jambes, un biceps de boucher, un mépris complet de la peau de l'adversaire et de la sienne propre était le seul passe-temps dont nos femmes eussent laissé le monopole aux hommes. Elles vont le cultiver à leur tour. Un *British Ladies Football-Club* vient de se fonder sous la présidence de lady Florence Dixie, cette Diane qui prêche depuis si longtemps d'écrit et d'exemple, et les affiliées s'en donnent déjà à cœur joie, en des parcs privés, en attendant qu'elles fassent leur apparition en public, sous leur uniforme, — blouse et knickerbockers de serge bleue, — qui leur laisse la liberté des mouvements, leur permet de lever la jambe à des hauteurs insoupçonnées de Valentin le désossé lui-même.

Avant cette incursion dans le domaine du *football*, le romancier Brada affirmait déjà que la conformation physique des Anglaises se transformait par les jeux virils auxquels elles soumettent aujourd'hui leurs muscles. L'indiscret allait jusqu'à proclamer l'aplatissement du buste, le vide des corsages, chez nos femmes «garçonnisées». Constatation exacte, mais un peu exagérée par une généralisation excessive.

Pickwick conseille de ne pas oublier que le nombre des femmes qui se masculinisent en revendiquant les mêmes droits que les hommes, en aspirant aux mêmes emplois, et en s'adonnant aux mêmes sports violents, constitue une minorité dans la nation.

« Il représente tout juste l'excédent de la population féminine sur l'élément masculin, le million de femmes anglaises condamnées au célibat et à tous les efforts de la lutte pour la vie parce qu'elles sont de trop, parce que la loi inexorable du nombre doit les priver fatalement de maris. Les autres, la grande masse des Anglaises, gardent dans l'esprit, dans l'attitude, dans le corsage, toutes les grâces de la féminité, tout son charme et tous leurs charmes ».

Les conclusions de ce qui précède, c'est que les Anglaises de cette dernière catégorie ne voient pas sans plaisir les vieilles filles se viriliser, perdre tout moyen de séduction, devenir en tous points «hommasses ». Ces joyeuses de *football* sont des rivales possibles qui se disqualifient. La vertu du mari ne peut que gagner à l'enlaidissement des femmes célibataires. La sécurité de l'amour conjugal, la paix des ménages, voilà ce que promet définitivement la création de sociétés androgynes telles que le *British Ladies Football Club*.

Quelle: [s.n.]: „Grande-Bretagne: Féminisme" in: La Tribune de Genève, 20/2/1895, Genf; URL: https://www.e-newspaperarchives.ch/?a=is&oid=TDG18950220-04&type=staticpdf (abgerufen 30/11/2020).

Foto: MILAD AHMADVAND (oben)

FRAUENFUSSBALL INTERNATIONAL

«Ein weiblicher Linienrichter? Da hat wohl jemand richtig versagt.» – «Frauen kennen die Offside-Regel einfach nicht, so ist das halt.» – «Liebes, tu' mir den Gefallen und geh nach Hause…»

So die Kommentare zweier britischer Sportreporter während eines Premier-League-Spiels im Jahr 2011. Ein Shitstorm folgt, die beiden entschuldigen sich. Problem gelöst? Oder doch nicht?

Solche gegen Spielerinnen, Trainerinnen und Schiedsrichterinnen gerichtete Kommentare hört man immer wieder. Die runtergeleierten Argumente: «Frauenfussball ist einfach nicht so interessant, nicht so schnell, nicht so agil, nicht so technisch wie bei den Männern. Frauen sind nicht für den Fussball gemacht.»

GLEICHBEHANDLUNG? LOHNGLEICHHEIT?

Und doch: International hat sich der Frauenfussball in den letzten Jahren stark verändert. Immer mehr Stimmen werden laut, die grössere Aufmerksamkeit fordern, mehr Anerkennung, gleichwertige Behandlung. Die Fussball-WM der Frauen 2019 in Frankreich gibt dem Ganzen einen wichtigen Anstoss, wird sie doch weltweit auf den nationalen TV-Sendern ausgestrahlt. Die durchschnittliche Zuschauerzahl in den WM-Stadien liegt bei gut 22 000 Zuschauer*innen pro Match.

Das sind zwar etwas weniger als die Hälfte als bei der Männer-WM 2018 in Russland, aber die Tendenz ist steigend. Während und nach der Weltmeisterschaft wird die Forderung nach gleicher Bezahlung von Nationalspielerinnen und -spielern laut. Mittlerweile haben sich England, Norwegen, Brasilien, Australien und Neuseeland dazu bereit erklärt, den Spielerinnen die gleichen Entschädigungen zu zahlen wie ihren männlichen Kollegen, wenn sie Länderspiele bestreiten. Wann folgt die Schweiz?

FRAUENFUSSBALL IN DER SCHWEIZ

Für die Zeit der 1930er- bis 60er-Jahre, als in europäischen Ländern wie England oder Deutschland der Frauenfussball offiziell verboten ist, gibt es in der Schweiz nur wenige historische Quellen zum aktiven Frauenfussball.

1965 wird der erste Antrag für ein Frauenteam – eingereicht vom FC Goitschel im Aargau – durch den Schweizerischen Fussballverband abgewiesen. Stattdessen bietet der Verband den Frauen an, Schiedsrichterinnen zu werden; als Spielerinnen sind sie nicht erwünscht. Man will so den Mangel an Spielleitern beheben und die Frauen am Fussball teilnehmen lassen, wie man sagt.

Im gleichen Jahr macht die Walliserin Madeleine Boll Schlagzeilen als erste lizenzierte Fussballerin der Schweiz. Der Verband stellt ihr aus Versehen einen Spielerpass für den FC Sion aus, in der Annahme, sie sei ein Junge. Als sie dann tatsächlich beim Vorspiel der ersten Europacup-Partie des Jahres auf dem Platz steht, ist der mediale Aufschrei gross: Da spielt ja ein Mädchen!

Und der Verband? Er nimmt ihr die Lizenz postwendend wieder weg, mit der Begründung, es hätte sich um einen Irrtum gehandelt. Boll bringt einen Stein ins Rollen, doch es dauert nochmals drei Jahre, bis auch Frauen in der Schweiz eine Lizenz zum Kicken bekommen. 1968 kommt es zur Gründung des ersten Schweizer Damenfussballclubs, des DFC Zürich. 1969 findet die erste inoffizielle Schweizer Frauenfussball-Meisterschaft statt, 1970 wird die Nationalliga A für Frauen gegründet.

Auch beim FCW gibt es 1971 eine kleine Frauenfussball-Episode: Fussballbegeisterte Frauen gründen ein Team und finden sich zum Training in der Schützi ein, wie eine der damaligen Spielerinnen erzählt. Der FCW-Vorstand habe dann gemeint, es habe zuwenig Platz auf der Schützi, keine Frauengarderoben- und -toiletten, und die zwei Turnhallen unter der Tribüne würden nicht ausreichen. (Die gleichen Argumente werden 45 Jahre später noch einmal ausgepackt.) Worauf die Winterthurerinnen zum FC Phönix im Tössfeld wechseln und sich dann 1974 dem SC Veltheim anschliessen.

DIE WM 2019 ALS WENDEPUNKT

Zu bemerken ist, dass die Schweiz im Vergleich mit anderen Ländern wie Deutschland, den USA oder England, weit hinterherhinkt in punkto Bezahlung, Förderung, Sponsoring. Die neunfachen Schweizermeisterinnen und sechsfachen Cupsiegerinnen der FCZ-Frauen arbeiten oder studieren alle nebenbei. Keine von ihnen kann vom Fussball leben.

Zum Vollprofi schaffen es wenige, und wenn, dann spielen sie im Ausland, in jenen Ländern, in denen die Bezahlung besser ist als in der Schweiz. Aber auch da sind es relativ tiefe Löhne, die in etwa dem Schweizer Mindestlohn für Angestellte im Gesundheitsbereich entsprechen.

Eine FCZ-Spielerin bekommt keinen Lohn sondern Spesenvergütung, bezahlt ihre Fussballschuhe selber und arbeitet nebenbei. Dennoch kann sie für Nationalspiele aufgeboten werden, Weltmeisterschaften bestreiten oder Tore am Laufmeter schiessen – ändern tut das nichts.

Ein FCZ-Spieler, ohne Nati-Einsätze, aber unter Vertrag in der Super League, erhält im Jahr durchschnittlich einen sechsstelligen Betrag, bekommt im Optimalfall Prämien und Boni im fünfstelligen Bereich, hat Sponsoren für Fussballschuhe, Ausrüstung etc. und arbeitet auch täglich: auf dem Fussballplatz.

Damit sich solch riesige Diskrepanzen verringern, braucht der Frauenfussball mehr Aufmerksamkeit. So können neue Sponsoren gewonnen werden und es fliesst Geld in die Förderung und in den Unterhalt der Ligen.

SARAH AKANJI MACHT'S MÖGLICH

Das Projekt, Spitzenfussball für Mädchen und Frauen in Winterthur zu fördern und damit eine Basis für Juniorinnen zu schaffen, wird durch Sarah Akanji ins Leben gerufen. Als Juniorin beim FC Wiesendangen spürt sie schnell, dass sie auf dem Fussballplatz nicht erwünscht ist, dass sie als Mädchen immer heraussticht und eher Dorn im Auge denn respektiertes Teammitglied ist.

Ihr Bruder Manuel dagegen, wie wir alle wissen, wird gefördert: Sein Weg führt über den FC Winterthur und den FC Basel bis zu Borussia Dortmund in die Bundesliga, wo er heute als Voll-Fussballprofi sein Geld verdient.

Kein Einzelfall: Was Sarah erlebt, ist für viele junge Frauen und Mädchen im Fussball noch immer bittere Realität. Ich selbst erinnere mich an ein Argument, mit welchem mich der Fussballclub meines Dorfs, als ich zwölf Jahre alt war, vom Spielen mit den Jungs fernhielt: «Wir haben keine Mädchengarderoben.»

Ich hätte mich überall umziehen können – auf dem WC, zuhause – aber es wird mir nicht erlaubt, bei den Jungs mitzuspielen. So trainiere ich zwei Jahre lang bei den Frauen mit, natürlich ohne Wettkämpfe – bis ich mit 14 eine Spezialgenehmigung für einen Spielerinnenpass bei den Frauen bekomme.

Eine Möglichkeit, in Winterthur den Spitzenfussball für weibliche Talente zu fördern, gab es also nicht. Deswegen kämpft Sarah, begleitet von unserer Trainerin Adrienne Krysl, sich einen Weg bis zum FCW-Frauenteam, welches im Jahr 2016 trotz viel Gegenwind endlich gegründet wird.

Aus einer Auswahl von fast 70 interessierten jungen Frauen entsteht das erste Kader mit einer Lizenz für die 3. Liga. Die Ambitionen sind gross, das Ziel klar: aufsteigen.

In nur zwei Jahren schafft es das motivierte und talentierte Team ohne Umwege direkt in die erste Liga, wo es heute, im Mai 2021, auf Platz 1 der Tabelle steht. Der nächste Aufstieg in die Nationalliga B ist zum Greifen nah und definitiv eines der Ziele.

Diese Ziele beinhalten auch die Gründung eines Juniorinnenteams, was aber 2020 aufgrund der Corona-Pandemie noch nicht realisiert werden kann. Stattdessen finden Stützpunkttrainings statt, in denen Mädchen mit den Jahrgängen 2005 bis 2008 ab August 2020 Förderungstrainings mit FCW-Spielerinnen bekommen. Sobald ein Juniorinnenteam gegründet werden kann und die FCW Frauen in der Nationalliga B spielen, kann offiziell mit der Talentförderung begonnen werden.

FC WINTERTHUR ALS MARKE FÜR PROFESSIONALITÄT

Wieso braucht es eine weitere Frauenfussballmannschaft in Winterthur, wo doch auch andere Vereine der Stadt und der Region ihre Juniorinnen fördern? Man fühlt sich in Winterthur durch Sarah Akanjis Initiative und ihre klare Ansage, die Spitze der Talentförderung in der Region Winterthur übernehmen zu wollen, vielerorts auf die Füsse getreten.

Etliche Vereine wenden sich vom Projekt ab, bezweifeln die Notwendigkeit des Vorhabens und äussern ihre Bedenken, dadurch ihre talentierten Spielerinnen zu verlieren. Es muss doch reichen, dass der Fussball den Mädchen und Frauen als Breitensport angeboten wird…

Aber wieso geht es für Jungs im gleichen Alter so reibungslos, Talente professionell zu fördern, und für Mädchen nicht? Wieso soll es für Mädchen nur Breitensport geben dürfen, während die Jungs in der Region Spitzensport ausüben können?

Genau. Argumente gibt es genug für die Notwendigkeit eines Winterthurer Spitzenteams im Frauenfussball. Einerseits ist Winterthur die sechstgrösste Stadt der Schweiz und das Einzugsgebiet ist gross. Im weiteren Umkreis gibt es nur den FC Zürich, GC Zürich und den FC St.Gallen, welche aktiv in der Förderung von jungen Spitzenfussballerinnen tätig sind. Die Wege sind also weit und der Aufwand enorm, für Spielerinnen wie auch für die Eltern.

Andererseits kommt die steigende Nachfrage dazu: Sehr viele Mädchen wollen heute Fussball spielen. Dieses Bedürfnis kann von Vereins- und Verbandsseite nicht mehr übersehen werden.

Und zu guter Letzt, obwohl wir noch vieles mehr aufzählen könnten: die Professionalität. Der FC Winterthur hat Ressourcen und einen Namen, den man kennt. Er ist ein Pool aus Talenten, ein Ort, wo die besten jungen Fussballer*innen der Region zusammenkommen und gefördert werden. Spieler*innen werden hier professionell ausgebildet und medizinisch betreut, profitieren von einer guten Infrastruktur und einem kompetentem Staff. Kein anderer Verein in der Stadt hat diese Möglichkeiten. Da macht es Sinn, den Spitzenfussball für Frauen in den FCW einzugliedern und nirgendwo sonst. Wir haben doch alle das gleiche Ziel: richtig gute Talente weiterzubringen. Und genau das wird durch dieses langfristige Projekt der FCW-Frauen nun auch für weibliche Talente möglich. Noch gibt es Luft nach oben in Bezug auf Finanzierung, Sponsoring und eventuelle Entlöhnung der Spielerinnen. Aber wir sind auf dem richtigen Weg. Definitiv!

FCW FRAUEN – BSC YB FRAUEN 0:4 (0:0)

Im Schweizercup-Sechzehntelfinal tritt der FCW gegen den Favoriten YB an. Die Löwinnen bieten eine aussergewöhnliche, kämpferische Leistung und bieten den Bernerinnen während 70 Minuten tapfer die Stirn.

Schweizer Cup, 1/16-Final – Schützenwiese (Kunstrasenplatz), Sa 3/10/2020, 19h, 450 Zuschauer*innen (ausverkauft).

Tore: 68. Widmer 0:1, 70. Bachmann 0:2, 72. Guede 0:3, 88. Riesen 0:4.

FC Winterthur (1. Liga): Romina Furrer #96; Lea Fuchs #2 (82. Nayelli Baumgartner #11), Karin Mönch #13, Hürlimann #8, Kaufmann #26 (63. Alessandra Malacarne #27); Nuria Lanzicher #9, Jamie-Lee von Allmen #10, Cindy Fuchs #17, Michelle Hofmann #7 (73. Laura Schläfli #3); Blerina Krasniqi #19; Toja Rauch #21. Trainerin: Adrienne Krysl.

BSC Young Boys (Super League): Mélodie Goepp #21; Laura Frey #26, Leana Zaugg #15, Chiara Salm #4, Noemi Gillmann #25; Laura Schreurs #16; Eva Bachmann #17, Ilona Guede Redondo #11 (80. Stefanie de Além da Eira #64), Chiara Messerli #10 (65. Marilena Widmer #7), Jael Jost #19 (65. Nadine Riesen #6); Stephanie Waeber, #13. Trainer: Charles Grütter, André Pereira Santos.

Karten: keine.

Bemerkungen: Das Spiel hätte im Stadion stattfinden sollen, aber da der neue Rasen noch nicht genügend verwurzelt ist, muss das Spiel auf Geheiss der Rasenfachleute kurzfristig auf den Nebenplatz verlegt werden, mit einer zugelassenen Zuschauer*innenhöchstzahl von 450 Personen.

Länderspiel auf der Schützenwiese am 9/4/2019: Schweiz Frauen – Slowakei Frauen 1:0.

Kapitänin Ramona Bachmann beim Freistoss. 2000 Zuschauer*innen verfolgen das Spiel.

Matchplakat des FCW-Hausgrafikers Jan Zablonier.

Alle Fotos: MILAD AHMADVAND, ausser Foto oben rechts: LAURA RIVAS

SPONSER
KAUFMANN

gpard.ch

1 Liga

SCHWEIZER CUP
Halbfinalist

TRAINERIN

Adrienne Krysl *1988

TORHÜTERIN

26 Corina Buralli *1995
31 Melanie Reutimann *1990
01 Naomy Wartmann *1994

VERTEIDIGERINNEN

25 Sarah Akanji © *1993
11 Nayelli Baumgartner *1995
02 Lea Fuchs *1991
12 Rebecca Gyger *1998
05 Maya Lübke *1997
13 Karin Mönch *1994
06 Femke Nederstigt *2000

MITTELFELDSPIELERINNEN

08 Franziska Frauenfelder *1989
22 Cecile Hebeisen *1989
14 Margaux Kalberer *1991
24 Layana Kunasingam *1994
09 Nuria Lanzicher *1994
03 Laura Schläfli *1998
16 Ladina Thaler *1996
18 Brandy Breitenmoser *1994

STÜRMERINNEN

07 Michelle Hofmann *1994
21 Toja Rauch *1990
04 Salome Tanner *2002
19 Blerina Krasniqi *1998

FC Winterthur Frauen 2018/19 – 1. Liga (3. Stärkeklasse) – 6. von 12 (Gruppe 2)

Hinten (v.l.): Cecile Ramseier, Rebecca Gyger, Nayelli Baumgartner, Layana Kunasingam, Blerina Krasniqi. – *Mitte:* Roque Pretel (Masseur), Adrienne Krysl (Cheftrainerin), Karin Mönch, Laura Schläfli, Femke Nederstigt, Michelle Hofmann, Maya Lübke, Lea Fuchs, Jeanine Fuhlrott (Mentalcoach), José Hernandez Rivera (Assistenztrainer), Christoph Rohner (Torhüter- & Assistenztrainer). – *Vorne:* Nuria Lanzicher, Salome Tanner, Cindy Fuchs, Melanie Reutimann, Sarah Akanji (Captain), Corina Buralli, Toja Rauch, Ladina Thaler, Franziska Frauenfeder. – *Foto:* Olaf Brachem.

TRAINER

Ralf Loose *5/1/1963

TORHÜTER

36 Bojan Milosavljevic *31/7/1998
18 Alexis Rüegg *14/5/1999
01 Raphael Spiegel *19/12/1992

VERTEIDIGER

20 Marin Cavar *18/6/1999
04 Sead Hajrovic *4/6/1993
15 Valon Hamdiu *10/6/1998
29 Gabriel Isik *6/6/1999
23 Granit Lekaj *23/2/1990
31 Denis Markaj *20/2/1991
05 Julian Roth *14/3/1998
27 Tobias Schättin *5/6/1997
28 Marc Schmid *28/1/1999
2 Nicolas Stettler *28/4/1996
19 Enrique Wild *27/9/1999

MITTELFELDSPIELER

08 Eris Abedini *29/8/1998
10 Roberto Alves *8/6/1997
21 Remo Arnold *17/1/1997
33 Davide Callà © *6/10/1984
6 Ousmane Doumbia *21/5/1992
22 Karim Gazzetta *1/4/1995
24 Nikola Milosavljevic *24/4/1996
32 Liridon Mulaj *4/1/1999
11 Luca Radice *9/4/1987
30 Rijad Saliji *5/4/1999
14 Patrick Sutter *18/1/1999

STÜRMER

26 Jordan Gele *16/9/1992
25 Mark Anders Lepik *10/9/2000
17 Taulant Seferi *15/11/1996
7 Luka Sliskovic *4/4/1995
9 Manuel Sutter *8/3/1991

FC Winterthur 2018/19 – Challenge League (2. Stärkeklasse) – 4. von 10

Hinten (v.l.): Ousmane Doumbia, Manuel Sutter, Taulant Seferi, Granit Lekaj, Roberto Alves, Karim Gazzetta, Luka Sliškovic. – *Mitte:* Jens Priesehing (Physio), Roque Pretel (Masseur), Bernhard Roth (Teambetreuer), Luca Radice, Denis Markaj, Tobias Schättin, Jordan Gele, Julian Roth, Gabriel Isik, Sead Hajrovic, Ralf Loose (Cheftrainer), Oliver Kaiser (Leiter Sport), Dario Zuffi (Assistenztrainer), Thomas Breitenmoser (Konditionstrainer). – *Vorne:* Marc Schmid, Enrique Wild, Bojan Milosavljevic, Remo Arnold, Raphael Spiegel, Davide Callà (Captain), Rijad Saliji. – *Foto:* Milad Ahmadvand.

TRAINERIN

Adrienne Krysl *1988

TORHÜTERINNEN

96 Romina Furrer *1996
31 Melanie Reutimann *1990
01 Naomy Wartmann *1994

VERTEIDIGERINNEN

25 Sarah Akanji © *1993
11 Nayelli Baumgartner *1995
02 Lea Fuchs *1991
08 Sophia Hürlimann *2000
05 Maya Lübke *1997
27 Alessandra Malacarne *1998
13 Karin Mönch *1994
06 Femke Nederstigt *2000

MITTELFELDSPIELERINNEN

18 Brandy Breitenmoser *1994
17 Cinderella Fuchs *1997
12 Rebecca Gyger *1998
09 Nuria Lanzicher *1994
22 Cecile Ramseier *1989
03 Laura Schläfli *1998
16 Ladina Thaler *1996
10 Jamie-Lee Von Allmen *1998

STÜRMERINNEN

04 Salome Tanner *2002
07 Michelle Hofmann *1994
18 Brandy Breitenmoser *1994
19 Blerina Krasniqi *1998
21 Toja Rauch *1990
24 Layana Kunasingam *1994

FC Winterthur Frauen 2019/20 – 1. Liga (3. Stärkeklasse) – 4. von 12 (Gruppe 2)
Hinten (v.l.): Nayelli Baumgartner, Jamie-Lee von Allmen, Salome Tanner, Rebecca Gyger, Cecile Ramseier. – *Mitte:* Franziska Frauenfeder (Teammanagerin), José Hernandez Rivera (Assistenztrainer), Karin Mönch, Lea Fuchs, Femke Nederstigt, Sarah Akanji (Captain), Michelle Hofmann, Alessandra Malacarne, Laura Schläfli, Christoph Rohner (Torhütertrainer, Assistenztrainer), Adrienne Krysl (Cheftrainerin). – *Vorne:* Ladina Thaler, Toja Rauch, Cindy Fuchs, Romina Furrer, Naomy Wartmann, Blerina Krasniqi, Layana Kunasingam, Nuria Lanzicher. – *Foto:* Olaf Brachem.

SCHWEIZER CUP
Halbfinalist

TRAINER

Ralf Loose *5/1/1963

TORHÜTER

Mike Bodenmann *12/5/2001
36 Bojan Milosavljevic *31/7/1998
18 Alexis Rüegg *14/5/1999
01 Raphael Spiegel *19/12/1992

VERTEIDIGER

22 Mario Bühler *05/1/1992
19 Adrian Gantenbein *12/4/2001
04 Sead Hajrovic *4/6/1993
15 Valon Hamdiu *10/6/1998
29 Gabriel Isik *6/6/1999
23 Granit Lekaj *23/2/1990
Etnik Nezaj *3/4/1999
25 Nils von Niederhäusern *10/1/1996
31 Yannick Pauli *21/4/1998
05 Julian Roth *14/3/1998
27 Tobias Schättin *5/6/1997
28 Marc Schmid *28/1/1999
19 Enrique Wild *27/9/1999

MITTELFELDSPIELER

20 Roberto Alves *8/6/1997
16 Remo Arnold *17/1/1997
17 Mido Bdarney *15/11/1995
33 Davide Callà © *6/10/1984
21 Kevin Costinha *5/1/2001
06 Ousmane Doumbia *21/5/1992
26 Silvan Kriz *24/5/2000
24 Sayfallah Ltaief *22/4/2000
10 Martin Liechti *21/5/1998
30 Gezim Pepsi *12/7/1998
11 Luca Radice *9/4/1987
25 Adrian Rama *22/9/2000
34 Rijad Saliji *5/4/1999
08 Nuno da Silva *14/3/1994
Gjelbrim Taipi *13/12/1992
Luca Tranquilli *6/8/1993

STÜRMER

09 Roman Buess *21/9/1992
14 Anas Mahamid *26/4/1998
07 Luka Sliskovic *4/4/1995
Dimitri Volkart *21/9/1999

FC Winterthur 2019/20 – Challenge League (2. Stärkeklasse) – 4. von 10
Hinten (v.l.): Davide Callà (Captain), Luka Sliškovic, Marc Schmid, Valon Hamdiu, Gabriel Isik, Granit Lekaj, Roman Buess, Nils von Niederhäusern, Anas Mahamid. – *Mitte:* Oliver Kaiser (Leiter Sport), Thomas Breitenmoser (Konditionstrainer), Ralf Loose (Cheftrainer), Paolo Cesari (Goalietrainer), Enrique Wild, Mido Bdarney, Tobias Schättin, Julian Roth, Sead Hajrovic, Luca Radice, Ousmane Doumbia, Benjamin Bubeck (Physio), Raphael Reinhard (Teambetreuer), Peter Egg (Teambetreuer). – *Vorne:* Dario Zuffi (Assistenztrainer), Martin Liechti, Rijad Saliji, Bojan Milosavljevic, Raphael Spiegel, Alexis Rüegg, Kevin Costinha, Nuno da Silva, Roque Pretel (Masseur). – *Foto:* Milad Ahmadvand.

SCHWEIZER CUP
Halbfinalist

Foto: ANDY MÜLLER, FRESHFOCUS

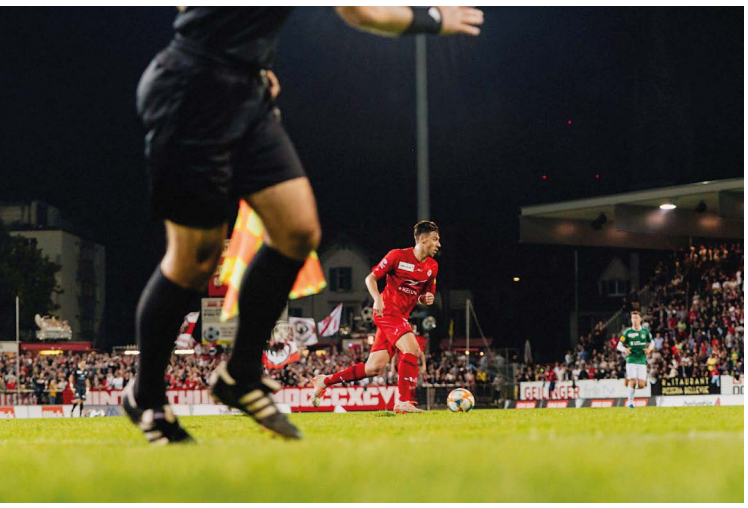

FC Winterthur – FC St.Gallen 2:0: In der zweiten Cup-Runde bereiten 8000 Zuschauer*innen auf der Schützi den «Cup-Schurken» einen heissen Empfang: Sie sehen einen spannenden Pokalkrimi mit roter Karte, Alu-Treffer, spektakulären Paraden. In der Schlussminute erzielt der FCW das 2:0. Winti stösst in der Folge bis ins Halbfinale vor, wo man gegen den FC Basel mit 6:1 verliert. *Bild oben:* Nach dem 2:0 umarmen sich alle Feldspieler vor der Sirupkurve. Rechts mit der Videokamera Thomas Gerber von Schützi-TV. *Foto:* Andy Müller, Freshfocus. – *Fotos Spielszenen und rechte Seite (links oben & Mitte links):* Milad Ahmadvand. – *Rechte Seite (Mitte rechts):* Der Assistgeber zum 2:0, Luka Sliskovic (#7), umarmt den Torschützen Nuno da Silva. – *Unten:* Die Mannschaft vor der Bierkurve. – *Fotografien:* Andy Müller, Freshfocus.

SCHWEIZER CUP
Halbfinalist

Schweizer Cup, **1/2-Final** – St. Jakob-Park, Di 25/8/2020, 20.15h, 1000 Zuschauer.

FC BASEL – FC WINTERTHUR 6:1 (3:1)

Tore: 2. Stocker (Riveros) 1:0, 5. Widmer (Stocker) 2:0, 22. van Wolfswinkel (Frei) 3:0, 32. Buess (Isik) 3:1, 51. Pululu 4:1, 62. van Wolfswinkel (Stocker) 5:1, 63. Frei 6:1.

Schiedsrichter: Lionel Tschudi.

FC Basel: Djordje Nikolic; Silvan Widmer, Jasper van der Werff, Omar Alderete (74. Elis Isufi), Blas Riveros; Fabian Frei, Raoul Petretta (74. Orges Bunjaku); Valentin Stocker (71. Dimitri Oberlin), Ricky van Wolfswinkel (71. Yannick Marchand), Afimico Pululu (69. Tician Tushi); Kemal Ademi. Trainer: Marcel Koller.

FC Winterthur: Raphael Spiegel; Luca Tranquilli (71. Adrian Gantenbein), Gabriel Isik (46. Remo Arnold), Granit Lekaj, Valon Hamdiu (46. Schättin); Ousmane Doumbia, Gezim Pepsi; Roberto Alves (78. Da Silva); Davide Callà (Captain), Roman Buess, Sayfallah Ltaief (71. Anas Mahamid). Trainer: Ralf Loose.

Karten: 39. Pululu (Foul, gelbe Karte).

Bemerkungen: Basel ohne Taulant Xhaka (gesperrt), Luca Zuffi (verletzt), Cömert, Campo, Cabral, Ramires (Quarantäne). Winterthur ohne Julian Roth, Dimitri Volkart, Kevin Costinha (verletzt).

Cup und Meisterschaft 2019/20 ziehen sich wegen Covid-19 bis Ende August 2020 hin. Wegen der Covid-19-Verordnung sind maximal 1000 Zuschauer*innen erlaubt.

Schweizer Cup, **1/4-Final** – Utogrund (Zürich), Mi 5/8/2020, 18.00h, 400 Zuschauer.

FC WINTERTHUR – FC BAVOIS 4:0 (2:0)

Tore: 20. Buess (Callà) 1:0, 45. Pepsi (Callà) 2:0, 75. Callà (Pepsi) 3:0, 87. Mahamid (da Silva) 4:0.

Bemerkungen: Wegen Totalsanierung des Schützenwiese-Rasens findet das Spiel im Utogrund statt.

Schweizer Cup, **1/8-Final** – Schützenwiese, Mi 30/10/2019, 19.30h, 5100 Zuschauer.

FC WINTERTHUR – FC THUN 1:0 (1:0)

Tore: 36. Callà (da Silva) 1:0.

Schweizer Cup, **2. Runde** – Schützenwiese, Fr 13/9/2019, 20h, 8000 Zuschauer.

FC WINTERTHUR – FC ST.GALLEN 2:0 (0:0)

Tore: 48. Mahamid (Isik) 1:0, 93. da Silva (Sliskovic) 2:0.

Schweizer Cup, **1. Runde** – Juchhof (Zürich), Sa 17/8/2019, 16h, 457 Zuschauer.

SC YF JUVENTUS – FC WINTERTHUR 0:3 (0:2)

Tore: 37. da Silva 1:0, 40. Buess 2:0, 92. Saliji 3:0.

SCHWEIZER MEISTER
1. LIGA

TRAINERIN

Adrienne Krysl *1988

TORHÜTERINNEN

96 Romina Furrer *1996
01 Melanie Reutimann *1990

VERTEIDIGERINNEN

25 Sarah Akanji © *1993
11 Nayelli Baumgartner *1995
28 Patricia Fritschi *1989
02 Lea Fuchs *1991
08 Sophia Hürlimann *2000
26 Seraina Kaufmann *1999
05 Maya Lübke *1997
27 Alessandra Malacarne *1998
13 Karin Mönch *1994
06 Femke Nederstigt *2000

MITTELFELDSPIELERINNEN

17 Cinderella Fuchs *1997
12 Rebecca Gyger *1998
09 Nuria Lanzicher *1994
22 Cecile Ramseier *1989
03 Laura Schläfli *1998
16 Ladina Thaler *1996
10 Jamie-Lee von Allmen *1998

STÜRMERINNEN

18 Brandy Breitenmoser *1994
04 Salome Tanner *2002
07 Michelle Hofmann *1994
19 Blerina Krasniqi *1998
21 Toja Rauch *1990
23 Fabienne Sidoli *1998

FC Winterthur Frauen 2020/21 – 1. Liga (3. Stärkeklasse) – 1. von 12 (Gruppe 2), 1. von 6 (Aufstiegsrunde Gr. 2) → Aufstieg in die Nationalliga B → Finalspiel gegen Sieger Gr. 1 → Schweizer Meister 1. Liga
Hinten (v.l.): Nayelli Baumgartner, Seraina Kaufmann, Cecile Ramseier. – *Mitte:* Roque Pretel (Masseur), Layana Kunasingam (Teambetreuerin), Caroline Uhrmann (Physiotherapeutin), Karin Mönch, Maya Lübke, Sophia Hürlimann, Brandy Breitenmoser, Toja Rauch, Laura Schläfli, Fabienne Sidoli, Rebecca Gyger, Salome Tanner, Jamie-Lee von Allmen, Franziska Frauenfelder (Teammanagerin), José Hernandez Rivera (Assistenztrainer). – V*orne:* Michelle Hofmann, Blerina Krasniqi, Alessandra Malacarne, Cindy Fuchs, Romina Furrer, Sarah Akanji (Captain), Nuria Lanzicher, Lea Fuchs, Femke Nederstigt. – *Auf dem Bild fehlen:* Melanie Reutimann, Ladina Thaler, Patrizia Fritsch, Christoph Rohner (Torhütertrainer, Assistenztrainer). – *Foto:* Milad Ahmadvand.

SCHWEIZER CUP
Viertelfinalist

TRAINER

Ralf Loose *5/1/1963

TORHÜTER

01 Raphael Spiegel *19/12/1992
18 Gianluca Tolino *20/1/2000
36 Alexander Muci *20/11/2000
40 Dario Marzino *19/9/1996

VERTEIDIGER

03 Pascal Schüpbach *11/4/2000
04 Gabriel Isik *6/6/1999
05 Julian Roth *14/3/1998
13 Lindrit Kamberi *7/10/1999
15 Michael Gonçalves *10/3/95
19 Adrian Gantenbein *18/4/2001
20 Florian Baak *18/3/1999
23 Granit Lekaj *23/2/1990
28 Andreas Wittwer *5/10/1990
30 Etnik Nezaj *3/4/1999
31 Yannick Pauli *21/4/1998
34 Pascal Hammer *20/1/2004

MITTELFELDSPIELER

06 Ousmane Doumbia *21/5/1992
07 Gezim Pepsi *12/7/1998
08 Samir Ramizi *24/7/1991
10 Roberto Alves *8/6/1997
16 Remo Arnold *17/1/1997
21 Kevin Costinha *5/1/2001
25 Adrian Rama *22/9/2000
26 Silvan Kriz *24/5/2000
29 Anes Omerovic *20/5/1998
32 Sandro Di Nucci *18/1/2002
33 Davide Callà © *6/10/1984

STÜRMER

09 Roman Buess *21/9/1992
11 Innocent Emeghara *27/5/89
14 Anas Mahamid *26/4/1998
17 Samuel Ballet *12/3/2001
24 Sayfallah Ltaief *22/4/2000
27 Dimitri Volkart *21/9/1999

FC Winterthur 2020/21 – Challenge League (2. Stärkeklasse) – 6. von 10

Hinten (v.l.): Anas Mahamid, Gezim Pepsi, Valon Hamdiu, Silvan Kriz, Granit Lekaj, Roman Buess, Lindrit Kamberi, Roberto Alves. – *Hinten* (v.l.): Roque Pretel (Masseur), Peter Egg (Teambetreuer), Davide Callà (Captain), Benjamin Bubeck (Physio), Kevin Costinha, Ousmane Doumbia, Samir Ramizi, Gabriel Isik, Julian Roth, Remo Arnold, Adrian Gantenbein, Yannick Pauli, Adrian Rama-Bitterfeld, Ralf Loose (Cheftrainer), Oliver Kaiser (Leiter Sport), Paolo Cesari (Goalietrainer), Dario Zuffi (Assistenztrainer). – *Vorne:* Pascal Schüpbach, Dimitri Volkart, Alexander Muci, Raphael Spiegel, Gianluca Tolino, Dario Marzino, Michael Gonçalves, Sayfallah Ltaief. – *Auf dem Bild fehlen:* Thomas Breitenmoser (Konditionstrainer), Raphael Reinhard (Teambetreuer). – *Foto:* Milad Ahmadvand.

SCHWEIZER CUP
Viertelfinalist

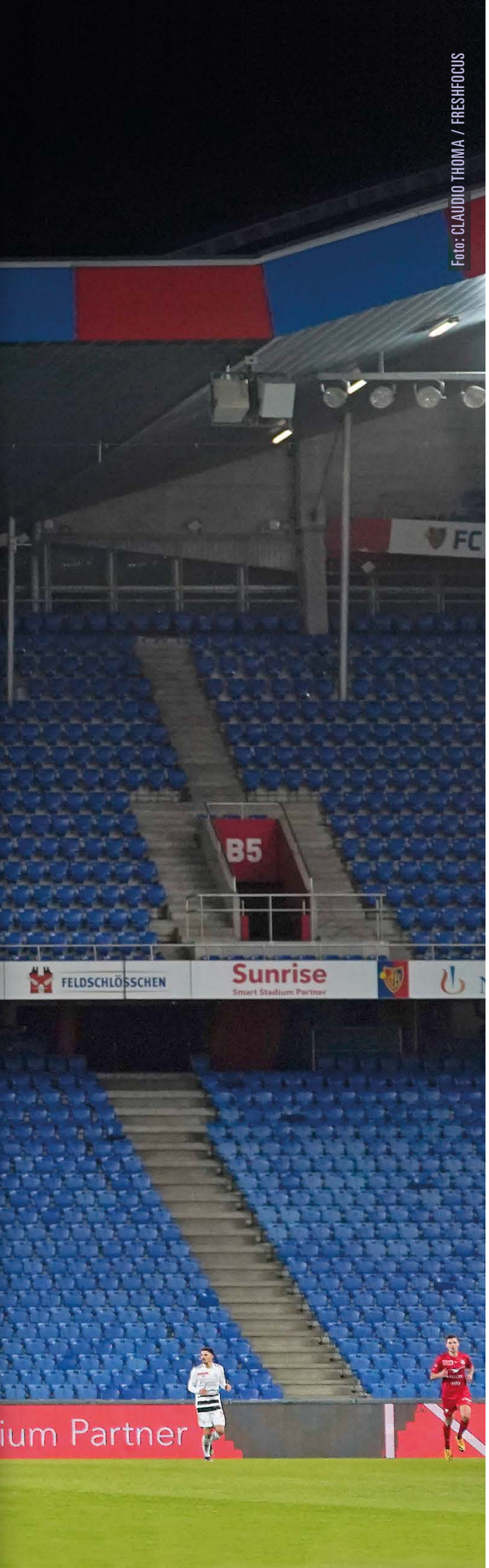

Foto: CLAUDIO THOMA / FRESHFOCUS

17/2/2021, St.Jakob-Park, Basel. Die Winti-Fans reiben sich die Augen: Nach drei Traumkisten, zwei Kopfballtoren und einem Penalty steht es 6:2 für den FCW gegen den grossen FC Basel. Winterthur ist die spielüberlegene Mannschaft, zaubert zuweilen. *Oben:* Roman Buess versenkt den Foulpenalty zum 2:0. *Foto:* Claudio Thoma, Freshfocus. *Mitte:* Pajtim Kasami, Goalie Dario Marzino, Granit Lekaj. *Foto:* Benjamin Soland, Blick / Freshfocus. *Vorne:* Gezim Pepsi im Zweikampf mit Pajtim Kasami. *Foto:* Claudio Thoma, Freshfocus. Gegen den FC Aarau verliert der FCW den Cup-Viertelfinal in Aarau am 6/4/2021 mit 3:0.

SCHWEIZER CUP
Viertelfinalist

Schweizer Cup, **1/8-Final** – St. Jakob-Park, Di 17/2/2021, 17.30h, keine Zuschauer.

FC WINTERTHUR – FC BASEL 6:2 (2:0)

Tore: 18. Ramizi (Pepsi) 1:0, 42. Buess (Foulpenalty) 2:0, 50. Alves (Ramizi) 3:0, 58. Pepsi (Gantenbein) 4:0, 60. Ramizi (Alves) 5:0, 79. Kasami (Kalulu) 5:1, 83. Cardoso (Zhegrova) 5:2. 87. Mahamid (Alves) 6:2.

Schiedsrichter: Urs Schnyder.

FC Winterthur: Dario Marzino; Adrian Gantenbein (63. Anes Omerovic), Granit Lekaj, Lindrit Kamberi, Andreas Wittwer; Remo Arnold (28. Gabriel Isik), Silvan Kriz; Gezim Pepsi (76. Dimitri Volkart); Roberto Alves, Roman Buess (77. Anas Mahamid), Samir Ramizi (76. Samuel Ballet). Trainer: Ralf Loose.

FC Basel: Djordje Nikolic; Silvan Widmer (41. Jasper van der Werff), Gonçalo Cardoso, Timm Klose, Raoul Petretta; Orges Bunjaku, Pajtim Kasami; Valentin Stocker (Captain), Afimico Pululu (30. Aldo Kalulu), Edon Zhegrova; Ricky van Wolfswinkel. Trainer: Ciriaco Sforza.

Karten: 39. Pululu (Foul, gelbe Karte).

Bemerkungen: Winterthur ohne Florian Baak (gesperrt), Raphael Spiegel, Michael Gonçalves, Sandro Di Nucci, Julian Roth, Davide Callà (verletzt). Basel ohne Jorge, Xhaka, Padula, Marchand, von Moos, Amir Abrashi (verletzt), Frei, Cömert (nicht im Aufgebot). 28. Arnold scheidet verletzt aus, 29. Pululu scheidet verletzt aus, 40. Widmer scheidet verletzt aus.

Der im Sommer 2020 von der Stadionbesitzerin Stadt Winterthur für 940 000 Franken neu verlegte Rasen (inkl. darunterliegendem Drainagesystem) macht Probleme. Er ist noch nicht richtig mit dem Untergrund verwachsen und sieht eher aus wie ein «Schützenacker». Aufgrund des Rasens wird das Spiel nach Basel verlegt. Wegen der bundesrätlichen Covid-19-Verordnung findet es wie fast alle Spiele der Saison ohne Zuschauer statt.

Nach der Niederlage fordern die FCB-Anhänger vor dem Joggeli lautstark die Absetzung von Trainer Sforza und Präsident Burgener. In den Schweizer Medien ist der hohe Sieg des FCW das Tagesthema.

Schweizer Cup, **2. Runde** – Linthstrasse (Tuggen), Sa 12/9/2020, 16h, 580 Zuschauer.

FC TUGGEN – FC WINTERTHUR 1:2 (1:2)

Tore: 16. Roman Buess (Foulpenalty) 1:0, 20. Dario Stadler 1:1, Granit Lekaj 1:2.

Schiedsrichterin: Esther Staubli.

FC Winterthur: Marzino; Gantenbein, Lekaj, Kamberi, Schüpbach (78. Pauli); Doumbia, Pepsi, Ramizi (78. Ltaief); Alves, Buess, Callà (78. Mahamid). Trainer: Loose.

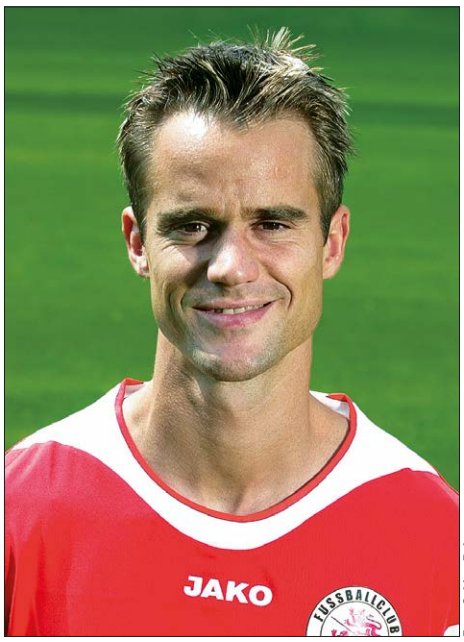

Foto: Sabina Bobst

PASCAL RENFER
*25/10/1977 (Biel/Bienne)

bis 1998	**FC Winterthur**, **FC Wangen**, **Yverdon-Sports**, **FC Solothurn**, **FC Grenchen**, **FC Biel/Bienne**, **FC Bettlach**, **FC Lengnau** Junioren
1998/99	**FC Solothurn** (NLB)
1999/00–2000/01	**Yverdon-Sport** (NLA)
2000/01	**FC Wangen bei Olten** (NLB ↘)
2001	**FC Winterthur** (NLB)
2001/02	**FC Zürich** (NLA)
2002/03–2003/04	**FC Thun** (NLA → Super League)
2004/05–2005/06	**FC Winterthur** (Challenge League)
2006/07	**FC Schaffhausen** (Super League ↘)
2007/08–2010/11	**FC Lugano** (Challenge League)
02.2011–2011/12	**FC Wohlen** (1. Liga)

Pascal Renfer wird als Stürmer verschiedentlich in die U16- bis U19-Nationalmannschaft berufen.

Mit 21 spielt er beim FC Solothurn in der NLB.

Mit dem Aufsteiger Yverdon-Sports qualifiziert er sich für die Finalrunde, wozu er sechs Tore beiträgt. In der Finalrunde schiesst er zwei Tore. Daraufhin wechselt er zum FC Wangen bei Olten. Hier schiesst er in der Abstiegsrunde neun Tore, die Mannschaft steigt trotzdem ab.

Die in die NLA aufgestiegenen Young Boys wollen ihn, doch er sieht beim FC Winterthur bessere Chancen auf Einsätze. Er unterschreibt einen Dreijahresvertrag und schiesst in seiner ersten Saison 16 Tore in 22 Spielen.

Der FCZ holt ihn, doch ihm gelingt der Durchbruch nicht. Nach einem halben Jahr wechselt er zum FC Thun und schiesst in 42 NLA-Spielen sechs Tore.

2004/05 ist er zurück bei Winterthur, unterschreibt einen Dreijahresvertrag. Er schiesst 18 Treffer, obwohl er ziemlich auf sich alleine gestellt ist.

In der zweiten Saison schiesst er 22 Tore in 32 Spielen und bildet mit Bengo ein Sturmgespann, das die Fans lieben. Im Cup schiessen die beiden Stürmer mit ihren vier Toren den GC ab. In 101 Spielen schiesst er 64 Tore für den FCW.

2006/07 verbringt er mit dem FC Schaffhausen eine torlose Saison in der Super League, bevor er für den FC Lugano in 67 Spielen als Captain und Teamstütze 40 Tore schiesst.

ADMIR MEHMEDI
*16/3/1991 (Gostivar, Jugoslawien)

1999/2000	**AC Bellinzona** Junioren
2000/01–2005/06	**FC Winterthur** Junioren, U16
2006/07– 2007/08	**FC Zürich** U18, U21 (1. Liga)
2006–07	**45 Länderspiele** U16, U17, U19
2008/09–01.2012	**FC Zürich** (Super League)
2010	**11 Länderspiele** Schweiz U20, U21
2011–2021	**70 Länderspiele** Schweiz
01.2012–2012/13	**Dynamo Kiew** (Premjer Liha)
2012	**3 Länderspiele Schweiz** Olympia
2013/14–2014/15	**SC Freiburg** (Bundesliga ↘)
2015/16–2017/18	**Bayer 04 Leverkusen** (Bundesliga)
2018/19–2020/21	**VfL Wolfsburg** (Bundesliga)

Admir Mehmedi ist Rechtsfüsser und besticht als zurückhängende Sturmspitze durch seine grosse Ruhe, seine Spielübersicht und seine Dribblings.

Als Zweijähriger zieht er mit seiner Familie von Mazedonien nach Bellinzona, wo sein Vater als Pizzaiolo arbeitet. 2014 macht sein Vater in Winterthur ein Restaurant auf und die Familie zieht um.

Admir spielt jede freie Minute Fussball. Auf der Schützi dreht er seine Runden, um fitter zu werden.

Der FCZ lädt ihn mit 14 zum Probetraining, Lucien Favre sagt: «Den behalten wir im Klub.» An der United School of Sports macht er eine KV-Lehre.

Mit 17 holt ihn Bernhard Challandes in die erste Mannschaft. Mit dem FCZ wird er 2008/09 SCHWEIZER MEISTER. 2010/11 entwickelt er sich unter Urs Fischer zum torgefährlichen Stürmer. Der FCZ wird Vizemeister. Mit 18 spielt er mit dem FCZ bereits in der Champions League gegen Real Madrid und mit 20 steht er erstmals in der Schweizer A-Nati.

Bei der U21-Europameisterschaft 2011 stösst er mit der Schweiz bis ins Finale vor, schiesst im Halbfinal den Siegtreffer. Den Final gegen Spanien verliert die Schweiz 2:0. Mehmedi wird ins All-Star-Team berufen und ist Zweiter der Torjägerliste.

An der WM 2014 scheidet er mit der Schweiz im Achtelfinal aus. An der EM 2016 ist er dabei, die WM 2018 verpasst er wegen einem Bänderriss.

Seine Eltern wohnen in Oberwinterthur, so bleibt Admir mit Winti verbunden. 2016 heiratet er, 2017 wird sein Sohn und 2019 seine Tochter geboren.

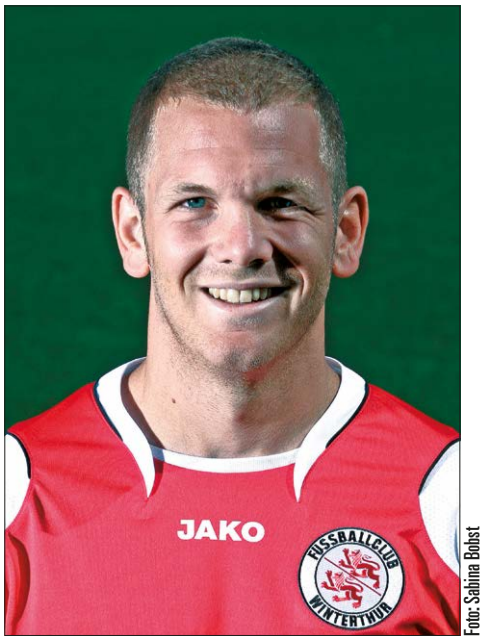

Foto: Sabina Bobst

STEFAN ITEN
*5/2/1985 (Zürich)

bis 2005	**GC Zürich** Junioren, U21
2000–2004	**29 Länderspiele** Schweiz U15, U17, U18, U19, U20
2005/06–2007/08	**FC Wohlen** (NLB)
2008/09	**FC Vaduz** (Super League ↘)
2009/10–2014/15	**FC Winterthur** (Challenge League)
2015/16–2016/17	**FC Uster** (2. Liga Interregional)

Stefan Iten spielt in seiner Karriere auf fast allen Positionen. 2002 wird er mit der Schweizer U17-Nationalmannschaft EUROPAMEISTER.

FCW-Trainer Boro Kuzmanovic holt ihn 2009 zum FC Winterthur, mit dem er 166 Ernstkämpfe bestreitet. Die Winti-Fans schliessen den immer 100% Einsatz gebenden Spieler ins Herz: Auf und neben dem Platz ist er das Pflichtbewusstsein, die Verlässlichkeit und der harte Arbeiter in Personalunion.

In seiner ersten Winterthurer Saison spielt die sehr junge Mannschaft um den Aufstieg mit. Kuzmanovic gelingt es, viele ehemalige FCW-Junioren in die erste Mannschaft einzubauen: Amir Abrashi, Innocent Emeghara, Luca Radice, Luca Zuffi, Patrik Schuler, Nick von Niederhäusern.

In der zweiten Saison kämpft er als Kapitän bis zum Ende der Saison gegen den Abstieg: «In Erinnerung bleibt mir die Heimpartie gegen Biel, als Rainer Bieli das Fallrückzieher-Tor zum Klassenerhalt erzielte. Einige Tage zuvor starb mein Grossvater, der zuvor an jedes Spiel kam. Zum Glück hielt der FCW an Kuzmanovic fest: So konnten wir aus der Negativspirale herauskommen.»

Der Cup-Viertelfinal gegen St.Gallen bleibt besonders in Erinnerung: «Es war ein von den Emotionen, von der Kulisse und der Dramaturgie her grosses Spiel. Dieses im Elfmeterschiessen zu gewinnen, nachdem wir in der regulären Spielzeit 0:2 hinten lagen und dann auf 2:2 zurückkommen konnten, war unglaublich.»

«Es waren sechs fantastische Jahre beim FCW in einem tollen Umfeld. In den ersten vier Saisons war ich gesund. Dann kamen die Verletzungen. Jeden Tag tat mir was weh. Neben dem Fussball arbeitete ich 40%, studierte dann Betriebswirtschaft, meine Frau wurde schwanger, ich wurde Vater. Also hörte ich auf, setzte voll auf den Beruf.»

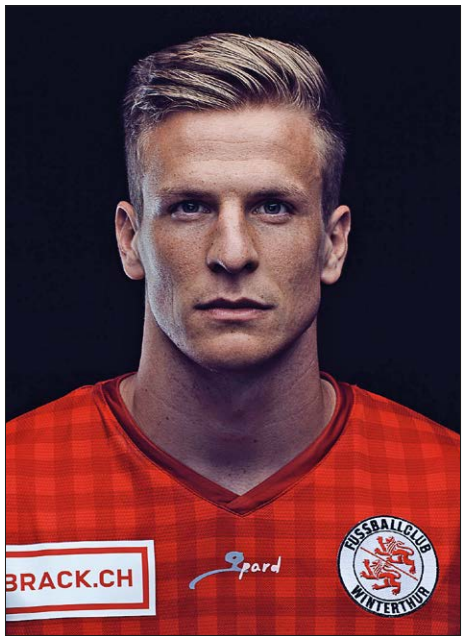

Foto: Milad Ahmadvand

PATRICK SCHULER
*14/3/1990 (Winterthur)

2000/01–2009/10	**FC Winterthur** Junioren, U21
2009/10–2016/17	**FC Winterthur** (Challenge League)

Als meist im defensiven Mittelfeld oder in der Verteidigung eingesetzter Rechtsfüsser spielt Patrik Schuler 161 Spiele für den FC Winterthur in der Challenge League. Dabei erzielt er acht Tore.

Nach seiner Vertragsverlängerung mit dem FCW im April 2005 sagt er im Interview mit Ramon Fritschi von Fcwinti.com: «Es freut mich riesig, dass ich für zwei weitere Jahre beim geilsten Klub der Schweiz spielen darf. Der Verein, die super Fans und die Stadt Winterthur im Allgemeinen liegen mir sehr am Herzen.»

Schuler spielt ab 2000 bei den FCW-Junioren. Sein Challenge-League-Debut macht er bei Boro Kuzmanovics erstem Spiel als FCW-Trainer gegen den FC Schaffhausen. 2009 steht er gegen Wohlen zum ersten Mal in der FCW-Startelf. Der endgültige Durchbruch in der ersten Mannschaft gelingt ihm in der Spielzeit 2010/11, in der er 25 Matches spielt.

Vom Innenverteidiger über den Aussenverteidiger bis zum zentralen Mittelfeldspieler spielt Schuler auf vielen Positionen, auf allen ist er mit seiner Kopfball- und Zweikampfstärke ein sicherer Wert.

Am Ende der Hinrunde 2004/05 musss sich Patrik einer Fuss-Operation unterziehen, ansonsten ist er immer, wenn er auf dem Platz steht, ein sicherer Wert. Ruhig, unaufgeregt, mit Überblick und der Fähigkeit, das Spiel zu lesen und in entscheidenden Momenten Impulse setzen zu können, wird er zum Ende seiner Karriere verdient FCW-Kapitän.

In einer Zeit, in der der Schweizer Fussballverband die beiden obersten Landesligen neu offiziell als europäische Ausbildungsligen bezeichnet, gelingt es Patrik und dem FCW, sich stabil im Mittelfeld der Challenge League zu behaupten. Letzlich wird das Konzept des Verbands wohl dazu führen, dass der FCW auf lange Zeit hinaus in der zweiten Stärkeklasse, der Challenge League, bleiben wird…

2017 führt er den FCW in einem turbulenten Spiel – 2:2 nach Verlängerung und Elfmeterkrimi – gegen die Young Boys in Bern unerwartet in den Cup-Halbfinal gegen den FC Basel, der zuhause leider mit 1:3 verloren geht. Auch das ein umkämpftes und erinnerungswürdiges Spiel!

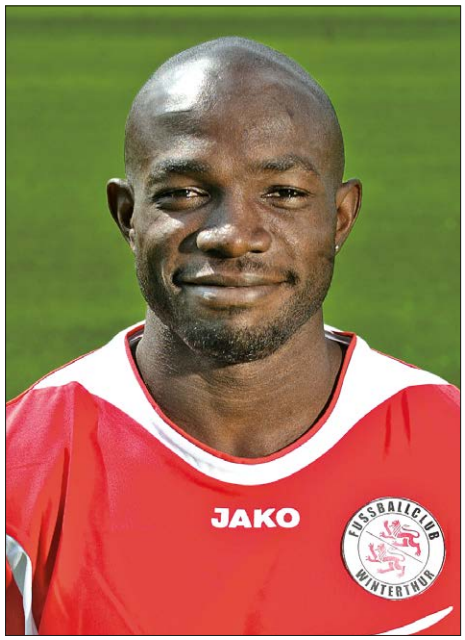

Foto: Sabina Bobst

PATRICK ALPHONSE ‹BENGO› BENGONDO

*27/9/1981 (Akonolinga, Kamerun)

2000/01	**Olympic Mvolyé** (Kamerun)
2001/02	**Étoile Carouge FC** (NLB)
2002/03	**AC Bellinzona** (NLB)
2003/04	**FC Universitatea Craiova** (Divizia A)
2004/05	**GC Biaschesi** (1. Liga)
2005/06	**FC Winterthur** (Challenge League)
2006/07	**FC Aarau** (Super League)
2006/07	→ **Servette FC** (Challenge League)
2007/08	→ **FC Winterthur** (Challenge League)
2008/09–2010/11	**FC Aarau** (Super League ↘ ChL)
2011/12–2015/16	**FC Winterthur** (Challenge League)
2016/17	**FC Le Mont-sur-Lausanne** (Challenge League)

Patrick Bengondo erzielt 2000/01 für Olympic Mvolyé in 20 Spielen 16 Tore und wird Torschützenkönig in Kameruns oberster Spielklasse.

2001/02 erzielt er bei Carouge in 14 Spielen zwei Tore. Bei Bellinzona erzielt er 2002/03 in 26 Spielen acht Tore. Im zweiten Spiel gelingt ihm ein Hattrick.

2003 gewinnt er mit Kameruns U 23-Nationalmannschaft den AFRICAN CUP OF NATIONS.

2003/04 spielt er fünf Spiele in Rumänien und kehrt dann zurück in die Schweiz. 2005/06 spielt er zum ersten Mal für den FCW. Als unermüdlicher Kämpfer wird er zum Publikumsliebling und schiesst in 31 Spielen 18 Tore. Mit drei Toren und einem Assist wird er beim Cup-Heimsieg gegen GC zur Legende.

2006/07 erhält er beim FC Aarau in der Super League in neun Spielen nur 98 Minuten Einsatzzeit.

Im Winter 2006/07 leiht ihn Aarau an Servette aus, wo er in 17 Spielen fünf Tore schiesst. 2007/08 spielt Bengo zum zweiten Mal für den FCW. Im Testspiel gegen Weinfelden schiesst er einen Hattrick. Im Lauf der Saison schiesst er als Sturmspitze sieben Tore in 25 Spielen. Danach wird er nach Aarau zurückgerufen und schiesst von 2008/09 bis 2010/11 in 80 Spielen 17 Tore.

2011/12 ist er zurück beim FCW, mit dem er die «Todessaison» auf Platz vier übersteht und bis in den Cup-Halbfinal vorstösst. Bengo ist mit 85 Toren in 220 Spielen Rekordschütze der FCW-Klubgeschichte und zweitbester Torschütze der Schweizer Challenge League (ab 2003).

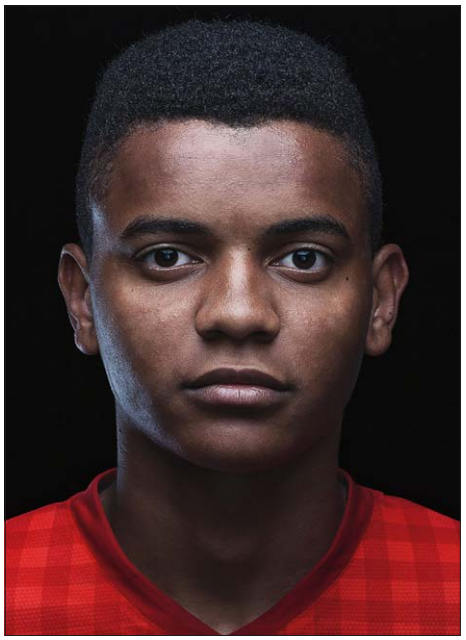

Foto: Milad Ahmadvand

MANUEL ‹MANU› OBAFEMI AKANJI

*19/7/1995 (Neftenbach)

2001/02–03.2007	**FC Wiesendangen** Junioren
04.2007–2013/14	**FC Winterthur** Junioren, U21
2014/15	**FC Winterthur** (Challenge League)
2014–2015	**9 Länderspiele** Schweiz U20, U21
2015/16–01.2018	**FC Basel** (Super League)
2017–2021	**28 Länderspiele** Schweiz
01.2018–2020/21	**Borussia Dortmund** (Bundesliga)

Mit elf wechselt Akanji vom FC Wiesendangen ins regionale Leistungszentrum zum FCW. Mit 18 spielt er 25 Spiele in der Challenge League, unterschreibt einen Vertrag bis 2018. Seine bei den Junioren bemängelte Laid-Back-Coolness wird zur Qualität: Mit seiner Übersicht, Ausgeglichenheit und Ruhe am Ball wird er zum Stammspieler. Er ist selbstbewusst, zweikampfstark, fair, technisch und taktisch stark und seine Passquote ist sehr hoch.

Seine Schwester Sarah steht bei den Heimspielen auf seiner Spielseite in der Sirupkurve – als Rechtsfüsser spielt er auf der Position des rechten Innenverteidigers – und fiebert mit; was die Sirupkürvler freut, denn Manuel kommt nach dem Match zu Sarah und klatscht dabei auch mal ihm entgegengestreckte Kinderhände ab. Mit dem zweitplatzierten FCW verliert er am 21/9/2014 im Cup auf der ausverkauften Schützenwiese gegen Basel 0:4, doch sein Talent ist offensichtlich.

2015 wechselt er zum FCB, mit dem er 2015/16 MEISTER wird. Im März 2016 fällt er mit Kreuzbandriss für ein Jahr aus. Kaum zurück auf dem Platz, schiesst er im Cuphalbfinal 2017 gegen den FCW das 2:0. Im Juni spielt er zum ersten Mal für die Nati. Mit dem FC Basel holt er 2016/17 das DOUBLE.

In den internationalen Spielen mit Basel und der Schweiz erregt er Aufsehen. Der BVB holt ihn als Innenverteidiger. Dank der Transferbeteiligung ist die Rechnung des FCW zum ersten Mal seit 40 Jahren ausgeglichen. Unter Trainer Favre etabliert er sich bei Borussia als Stammspieler, eine Hüftverletzung wirft ihn zurück. An der WM 2018 spielt er mit der Schweiz gegen Brasilien 1:1 unentschieden, erreicht den Achtelfinal. Mit Borussia Dortmund wird Akanji 2019/20 DEUTSCHER SUPERPOKALSIEGER. Und auch privat winkt das Glück: 2019 heiratet er, 2020 wird er Vater.

Foto: Milad Ahmadvand

ADRIENNE KRYSL

*10/3/1988 (Winterthur)

1995/96–2001/02	**FC Seuzach** Juniorinnen
2002/03	**FC Seuzach Frauen** (4. Liga)
2003/04–2008/09	**FC Schwerzenbach/GCZ** (NLA)
2004–2007	**Nationalmannschaft** Schweiz U17, U19
2007–2008	**6 Länderspiele** Schweiz
2009/10–2018/19	Beachsoccer & Futsal **Havanna Shots Aargau** (Swiss Beach Soccer League)
2009/10–2013/14	**FC St.Gallen Frauen** (NLB ↗ NLA)
2009-2016	Beachsoccer **Nationalmannschaft** Schweiz
2012/13–2013/14	Trainerin **Auswahl Aargau** ♀U13
2014/15–2016/17	Trainerin **Auswahl Zürich** ♀U15
2016/17–2020/21	**FC Winterthur Frauen** (3.L. ↗2.L.↗1.L.)
2014/15–2016/17	Trainerassistentin **Auswahl ZH** ♀FE13

Die Eltern von Adrienne Krysl flüchten 1982 aus der Tschechoslowakei in die Schweiz. Bereits mit sieben Jahren spielt Adrienne bei Seuzach, mit zwölf wird sie in die Zürcher U13- und später in die U15-Regionalauswahl aufgenommen. Mit 15 wechselt sie zu Schwerzenbach/GC in die NLA, wo sie im rechten Mittelfeld und in der Verteidigung spielt und kurz darauf in die U17-Nati einberufen wird. Später folgt das Aufgebot in die U19 sowie A-Nati.

Nach sieben Saisons mit GC wechselt sie zum FC St.Gallen in die NLB, mit dem sie nach einer Saison aufsteigt. Zeitgleich spielt sie Beachsoccer- und Futsal-Meisterschaften und -Turniere und ist ab 2009 Stürmerin im Beachsoccer-Nationalteam.

Mit Schwerzenbach/GC wird sie 2008 CUP-Sieger, mit Havanna Shots Aargau sechsmal BEACHSOCCER SCHWEIZER MEISTER (2011, 2012, 2014, 2016, 2017, 2019), zweimal CUPSIEGER (2016, 2018), 2017 BEACHSOCCER-EURO-WINNERS-CUP-SIEGER und 2016 FUTSAL-MASTERS-SIEGER. 2010 wird sie als beste Spielerin der Beachsoccer-Tour und -Liga und 2018 als Best Player am Euro-Winners Cup prämiert. 2016 gründet Krysl mit Sarah Akanji den FC Winterthur Frauen, den sie als Trainerin 2017 von der 3. in die 2. Liga und 2018 in die 1. Liga führt. 2017/18 gewinnt der FCW Frauen den ZÜRCHER REGIONAL-CUP. Krysl ist die erste SFV-Instruktorin des regionalen Fussballverbands Zürich. Seit 2020 besucht sie den Berufstrainer*innen-Lehrgang. Sie wohnt und arbeitet in Seuzach.

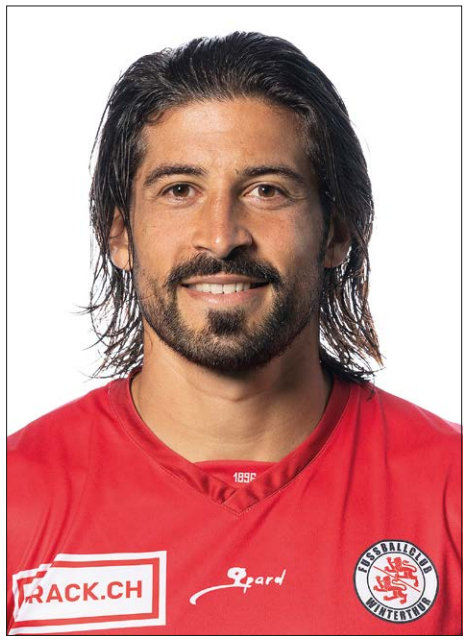

Foto: Claudio Thoma, Freshfocus

DAVIDE CALLÀ

*6/10/1984 (Winterthur)

1989/90–1996/97	**FC Tössfeld** Junioren
1997/98	**FC Zürich** Junioren U14
1998/99–1999/2000	**GC Zürich** Junioren U14, U15
2000/01–2001/02	**FC Winterthur** Junioren U17, U20
07.2002–01.2003	**FC Frauenfeld** (1. Liga)
01.2003–2003/04	**FC Wil** (NLA → Super League ↘)
2004–2006	**29 Länderspiele** Schweiz U20, U21
07.2004–01.2005	**Servette FC Genève** (Super League)
02.2005–2007/08	**FC St.Gallen** (Super League)
2008/09–2011/12	**GC Zürich** (Super League)
2012/13–02.2014	**FC Aarau** (ChL ↗ Super League)
02.2014–2017/18	**FC Basel** (Super League)
2018/19–2020/21	**FC Winterthur** (Challenge League)

Davide Callà wächst in Winterthur Seen auf. An der WM 1990 in der Heimat seiner Eltern darf er jedes Spiel der «Azzurri» live am TV mitverfolgen und träumt davon, selbst Fussballprofi zu werden.

Bei Wil erhält er nach dem Fast-Konkurs des Vereins seinen ersten Profivertrag, wird im Januar 2004 für die U21-Nati aufgeboten und fährt im Sommer an die U21-EM nach Deutschland. Wil wird CUPSIEGER, steigt aber ab. Callà geht zu Servette. Doch der Klub geht im Januar 2005 Konkurs. Ein Angebot von Auxerre schlägt er aus, wechselt dafür zum FC St.Gallen, wo er rasch Captain wird.

2006 beginnt seine Verletzungsodyssee, im Juli reisst das Kreuzband ein erstes, im Januar 2007 ein zweites Mal. Statt dem Schritt in die A-Nati und ins Ausland folgen 16 Monate Rehabilitation.

Auch die Zeit beim GC ist von Verletzungen geprägt. Der Winterthurer René Weiler lädt den vertragslosen Dauerpatienten zum Training nach Aarau ein, wo Callà unerwartet das beste Jahr seiner Karriere erlebt und Aarau mit 19 Toren und 14 Assists in die Super League schiesst. Im Februar 2014 wechselt er zu Basel, wird vier Mal hintereinander SCHWEIZER MEISTER und erneut CUPSIEGER, stösst in die Champions-League-Achtelfinals vor. Bis 2017/18 eine wichtige Teamstütze, wird er vom neuen FCB-Trainer nicht mehr berücksichtigt. Daraufhin wechselt er als Captain zum FC Winterthur zurück. Callà lebt mit seiner Frau und seinem Sohn in Wiesendangen bei Winterthur.

FC WINTERTHUR
ZÜGELBOX
BOX DEMÉNAGEMENT
BOX PER TRASLOCO
410 mm
Max. 25 kg
ZÜGELBOX
BOX DEMÉNAGEMENT
BOX PER TRASLOCO
an. A vous de jouer!
etto. fatto.
F.C.W.

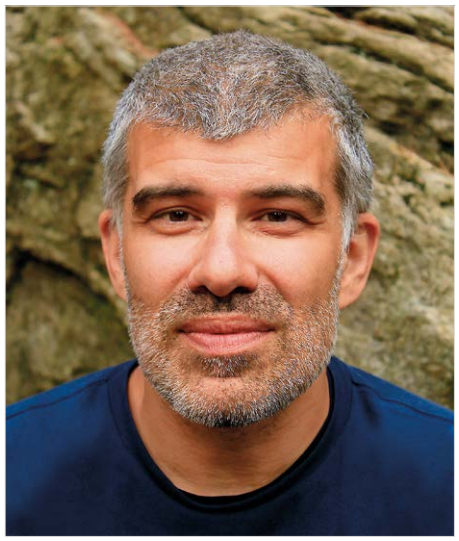

Foto: Mika Cholinska

DER LANGE WEG ZUM KLUBBUCH

Als ich im Sommer 1983 auf meinem Rennvelo die zehn Kilometer von Tagelswangen zur Schützenwiese fahre, um den Match FC Winterthur – Young Boys live zu sehen, ahne ich nicht, dass ich für diesen Klub dereinst acht Jahre meines Lebens hingebe, um eine Klubgeschichte zu schreiben…

KAI JERZÖ – ‹JERZOVSKAJA›, ‹KAI.INK›
* 11/7/1971 (Zürich)
Libero (FC Kemptthal Junioren)

1998	**22 Fussballhelden** (Stickeralbum)
2006	**Fussballhelden** (Buch) Das komplette Fussballbilder-Album zur WM
2008	**Fussballhelden sehen Rot!** (Buch) Das komplette Fussballbilder-Album zur EM
2010	**Fussballhelden Gold** (Buch) Die WM-Geschichte 1930–2010
2012	**Fussballhelden 2012** (Stickeralbum) Das komplette Stickeralbum zur EM 2012
2013	**Fussballhelden Winterthur** (Stickeralbum)
2016	**Fussballhelden & Fussballnullen** (Buch) Die Geschichte des französischen Fussballs
2021	**FC Winterthur 1896–2021** (Buch) Die Geschichte des FC Winterthur

Neun Monate vor meiner Geburt ist die Welt riesengross und wunderschön. Eins mit dem Universum schwimme ich als Stern durch die Galaxie, ohne Zeit, ohne Ziel. Meine Mutter hält als Weltenhüterin ihre schützende Hand um meine Milchstrasse. An einem Sonntag im Juli 1971 springe ich in der Maternité im Triemli in Zürich gesund und brüllend aus meiner Mama. Für mich ist sie die Grösste.

Die Schweiz hat erst grad das Frauenstimmrecht eingeführt und ist auch sonst etwas hinterwäldlerisch. Meine Welt als milchsaugender Knirps aber ist in Ordnung.

Mein Vater ist ein lieber hagerer Riese mit Bart und langen Haaren, ein netter Ausländer, der sein Geld als Erzieher in einem Internat mit unerziehbaren Schweizer Jungs verdient und der in seinem Mini Cooper gerne Rennen fährt. Als er 1970 an der Rütibohlstrasse in Langnau am Albis den Motor aufheulen lässt, um meine sechzehnjährige Mama abzuholen, wäre jede ihrer vier Schwestern gerne eingestiegen. So erzählt es ihr Bruder, mein Onkel.

1971 kann man als Mann erstmals in Jeans und mit langen Haaren durch die Schweiz spazieren und die Beatles gut finden ohne Prügel zu beziehen. 1980 diskutieren die Schweizer dann sogar die 35-Stunden-Arbeitswoche. Das erste hat man mir erzählt, das zweite habe ich selbst erlebt.

ALS ÖSTERREICHER IN DER SCHWEIZ

Mein Vater kommt auf Umwegen in die Schweiz, als junger schöner Mann. Er wandert von seiner Heimatstadt Linz an der Donau den mächtigen Strom rauf bis zur Donauquelle in Bayern.

Hier verliebt er sich in eine Frau namens Janosch – daraus wird später mein zweiter Vorname –, zeugt einen Sohn, heiratet, macht eine Ausbildung zum Sozialpädagogen und zieht dann weiter, in den Süden, in Richtung Meer, ohne Sohn und ohne Frau.

Er kommt an den Zürichsee, sucht eine Arbeit und findet sie in einem Jugendheim hinter dem Albispass. Auf der anderen Seite des Albis, in Langnau, lernt er meine Mama kennen. Die beiden verlieben sich ineinander, zeugen einen Sohn, nennen ihn Kai Janosch und heiraten.

In Dietlikon richten sie eine gemeinsame Wohnung ein. Hier – zwischen Zürich und Winterthur – lerne ich meine ersten Schritte.

GRÜNDUNGSMYTHOS, KONSTRUKTION, REKONSTRUKTION

Geschichte ist Konstruktion, ringt darum, Wahrheiten zu ergründen, gewesene Wirklichkeiten so abzubilden, dass grössere Zusammenhänge sichtbar werden. Dabei gibt es immer soviele Wahrheiten wie Menschen. Meint einer, er allein besässe die seligmachende Wahrheit, beginnt der Krieg.

Mein Vater erzählt Geschichten, und manchmal erzählt er das Selbsterlebte unter fremden Titeln. Immer dann, wenn er sich dafür schämt, dass das Gelebte nicht mit seinen Überzeugungen und Werten übereinstimmt. Mein Vater stirbt unerwartet im Januar 2021. Er hat alles aufgeschrieben, minutiös, in Dutzenden von Tagebüchern, die wahrscheinlich keiner mehr je lesen wird.

Er ist bemüht, zu verstehen, warum er ist. Wer er ist. Er will lieben, geliebt werden. Er will Pfarrer werden, tritt dann aus der Kirche aus und schafft den urteilenden Gott ab.

Eines Tages verschwindet er von der Bildfläche. Meine Mama erzählt uns Kindern, dass Papa auf eine grosse Reise gegangen sei und irgendwann zurückkomme. Dabei wohnt er jetzt nur zehn Kilometer entfernt in Winterthur, mit einer neuen Frau. Er hat seinen Job verloren und will es meiner Mutter und seiner Mutter nicht sagen. Weil er sich schämt. Mein erster Weltuntergang.

Der zweite Weltuntergang folgt, als wir aus der Wohnung ausziehen müssen, weil das Geld ausgeht. Der dritte Weltuntergang, als sich meine Eltern scheiden lassen. Wir leben für einige Zeit ein Leben in Armut. Irgendwann dann sind die Weltuntergänge an der Tagesordnung und ich spezialisiere mich auf Wiedergeburten, die Betrachtung der Natur, das Zeichnen, Lesen, Musikhören, daneben fanatisches Handballspielen, Velofahren und Apnoetauchen.

Auch meine Mama erzählt Geschichten, und sie sind so ganz anders als die von Papa. Aber nicht weniger wahr. Eine Geschichte – die ich am eigenen Leib miterlebt habe – ist, dass die Leute auf der Gemeinde finden, meine Mama solle bitteschön selber schauen, wie und wo sie zu ihrem Geld komme. Ein Mann verlasse ja nicht einfach so seine Frau. Ich habe dem Gemeindebeamten gesagt, was ich von ihm halte. Schon wieder ein Weltuntergang

Ich bin alleine im All, verfalle in tiefe Trauer, beginne zu stottern, verliere die Sprache. Ich muss da raus, muss stark werden, meiner Mama helfen! Später erzählen mir meine beiden jüngeren Brüder ihre Geschichten, ihre Geschichte: Erschütternd, berührend, zum Lachen und zum Weinen.

Irgendwann verstehe ich, dass alle diese Geschichten wahr sind, dass jeder sich alleine fühlt und sich Verbindung und Liebe wünscht. Dies ist das eigentlich Verbindende zwischen uns Menschen. Wenn da nur Liebe ist, ruhiges Atmen, das entspannte Nichts, die Unendlichkeit, wenn alles möglich ist: Das ist Freiheit. Das ist befreiend. Das ist Leben im Hier und Jetzt.

In den Katakomben der Schützenwiese-Tribüne, 2015, auf der Suche nach dem Archiv.

Mit der Taschenlampe die Klubschätze heben und ergründen.

Filmstills: Milad Ahmadvand

Filmstills und Fotos: MILAD AHMADVAND, WIENEKE EMANS

OPA, DER DONAUDAMPFSCHIFFFAHRTSGESELLSCHAFT-KAPITÄN

Mein Vater erzählt mir, wie sein Vater einst als Donaukapitän den mächtigen Strom raufschipperte von Budapest nach Linz, wo er sich verliebte und einen Sohn zeugte, meinen Vater.

Das Weggelassene, das simultan mit dem Erzählten Passierte, ist genauso entscheidend für die Geschichte wie die Perspektive, aus der heraus die Welt erlebt und später beschrieben wird.

Oma lernt Opa beim Schifahren im Jugendschilager der Hitlerjugend kennen. Es gibt ein Gruppenfoto mit dem Führer. «Dabei hat der mich gar nicht interessiert», sagt meine Oma, «mich hat nur die Natur interessiert und dein Opa. Er ist der Mann meines Lebens.» Später verlässt er sie, verliebt sich in eine andere Frau, zeugt zwei Söhne, meine Onkel, und stirbt jung bei einem Verkehrsunfall. Von Beruf ist er Elektriker. Meine Oma liebt ihn bis zu ihrem Tod.

GEISTER, GESPENSTER, VISIONEN

In Linz wächst 1896 auch der kleine Adolf Hitler auf, mit einem strengen Vater, der ihn wegen fehlendem Einsatz in der Schule gern windelweich prügelt. Die ganze moderne Welt spürt heute noch diese Prügel, und wie der kleine Adolf seinem Vater nacheifert.

Später zieht auch er die Donau hoch. In Deutschland erfindet er das Sonnenrad neu. Aus dem Kraftsymbol Swastika wird das Hakenkreuz, das Zeichen für das Böse, getarnt als Sonnenzeichen.

In die gleiche Volksschulklasse wie der Hitler in Leonding geht der kleine Ludwig Wittgenstein. Aus ihm wird einer der bedeutendsten Denker und Philosophen. Wittgenstein ist die Antithese zum Führer.

Genie und Wahnsinn, Liebe und Verrat, Geburt und Tod. Alles liegt nahe beieinander in unserer Welt der Polaritäten. Mich aber interessiert das Einende, das Verbindende, die kleinen Geschichten.

KONSTRUKTION, KONSTRUKTIVISMUS

Ich habe grössten Respekt vor der Konstruktion von Geschichte. Als Schulleiter und Unternehmer habe ich oft erlebt, wie eine Minute, nachdem etwas gesagt wurde, das Gegenteil behauptet wird.

Mittels Sprache erschaffen wir Kausalitäten, die in unser Weltbild passen, fügen Teile des Erlebten zu einem sinnstiftenden Ganzen zusammen, zu unserem ganz eigenen Kosmos.

Welche Geschichten wollen wir weitererzählen, welche vergessen? Unsere Kinder und die uns umgebende und uns innewohnende Natur zeigen uns, was wirklich wichtig ist.

KURZSICHTIG EINEM UNSICHTBAREN BALL NACHRENNEN

Als mir Rolf Bollmann beim Spaziergang an der Töss die Geschichte mit den vergessenen Linsen erzählt und wie er an seinem einzigen Länderspiel dem eigenen Libero nachrannte, da spüre ich Verbindung. Diese Gradheit, diese Lust an der Geschichte.

Beim FC Kemptthal bin ich mit zwölf Jahren Libero, technisch bescheiden, aber mit grossem Ehrgeiz ausgestattet. Ich übe stundenlang Freistösse auf dem sumpfigen Fussballplatz neben dem Armbrust-Schützenstand der Gemeinde, einer umgewandelten Moorwiese mit Fussballtoren. Wenn ich die Sumpfwiese durchpflüge, pflompf, pflompf, pflompf, weiss ich, warum ich auf diesem Platz immer der einzige bin. Der Ball saugt sich mit Wasser voll und ich muss barfuss kicken, weil meine Schuhe nicht richtig trocken werden bis zum nächsten Training in Kemptthal.

Aber Freistösse und Eckbälle, das kann ich, auch barfuss. Kurz nach meinem zwölften Geburtstag lässt die Sehkraft meiner Adleraugen plötzlich stark nach. Als blinder Maulwurf muss ich meine Fussballerkarriere begraben, die präzisen Freistosstore sind Geschichte. Eine Sportbrille oder Linsen sind zu teuer, also werde ich Handballer, da gibt's keine Kopfbälle. Ein Weltuntergang.

Neben unserem Haus ist der Sitz von Adidas Schweiz. Am Wochenende tschuuten wir auf dem leeren Parkplatz stundenlang den Ball gegen die Wand. Rolf Bollmann ist damals Leiter der Adidas-Marketingabteilung, sein Sohn besucht den gleichen Kindergarten wie mein Bruder, wie wir beim Spazieren rausfinden.

Nach dem Tschuuten klettere ich jeweils in die grossen Container und wühle alles durch. Hier kommen Schätze zum Vorschein: Zurückgeschickte Adidas-Testschuhe mit Anmerkungen von Netzer, Beckenbauer, Konietzka. Und dazwischen haufenweise Sexhefte.

Jetzt habe ich wieder nicht geschrieben, warum ich dieses Klubbuch unbedingt machen wollte. Es muss wahre Liebe sein. Für die Stadt. Für den Klub. Für den Underdog. Für den Fussball. ⚽

Wehrli ist so rar wie die Blaue Mauritius

2012 fragt mich Jan Zablonier, ob ich meine Illustrationen im ‹Salon Erika› ausstellen wolle. «Arbeitest Du da als Coiffeur», frage ich?» Er bejaht und ich überlege, ob ich wirklich in einem Frisiersalon ausstellen will?

2013 schaue ich mir den Salon Erika genauer an, es ist ein Seefrachtcontainer, der auf der Schützenwiese steht. Obendrauf steht eine lebensecht anmutende Astronautenfigur. Drinnen hat's eine Bar, allerlei farbiges Karsumpel und eine fünf Quadratmeter grosse Wand, hart wie trockenes Brot. «Hier kannst du deine Werke aufhängen», sagt Jan.

Nach meiner Zusage verliert der vernünftig kalkulierende Unternehmer in mir – wie bei allen eigenen Fussball-Buchprojekten, die ich zuvor gemacht habe – die Oberhand. Der Künstler und Forscher in mir übernimmt, will etwas Zeitloses schaffen, das grösser ist als ein Bildchen, das temporär an einer Wand klebt. Ja: klebt, in diese Wand kann man ja noch nicht mal einen Nagel einschlagen…

Ich beginne, in die Geschichte des Klubs einzutauchen. Hier auf der Schützi stand ich 1983 als Zwölfjähriger zum ersten Mal in einem Fussballstadion, als Teil der Welt.

Bald haue ich alles in die Waagschale, recherchiere tagelang in der Studienbibliothek, zeichne bis zur Handverkrampfung, konstruiere ein neues FCW-Logo, produziere auf eigene Kosten ein Sammelalbum und 24 000 Sammelbilder. Mitarbeiter von Züri Werk packen die Klebebildchen schön durchmischt in bedruckte Suppentüten. Die Kiste mit dem Bildchen von Roger Wehrli geht vergessen…

Heute wird der Wehrli zu Höchstpreisen gehandelt, wie einst die Blaue Mauritius. ⚽

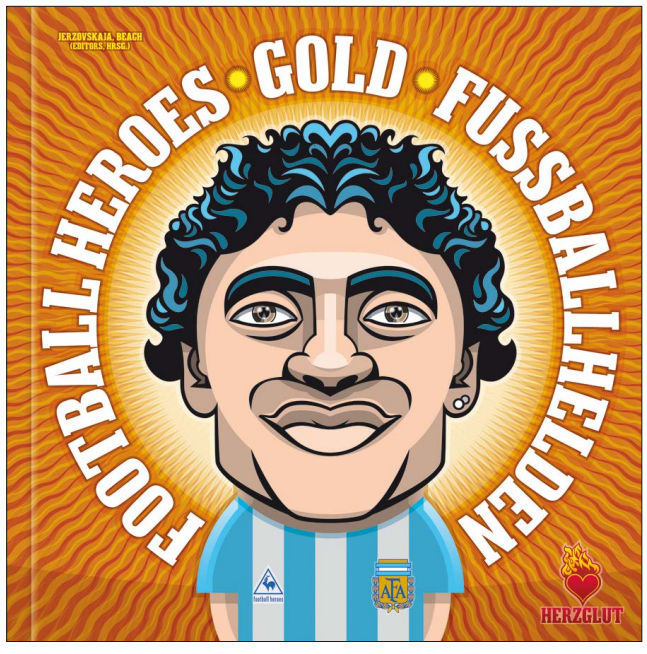

Football Heroes Gold (Herzglut, 2010): Die Geschichte der WM 1930–2010.

Foto: Milad Ahmadvand

2013: FCW-Fussballheld Robert Huber trifft Fussballbildli-Verkäufer Jerzovskaja auf der Schützi.

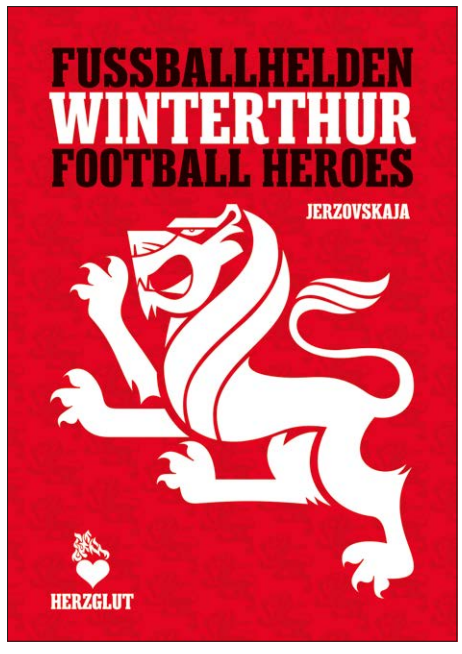

Das Titelbild des Sammelbilderalbums von 2013.

Illustrationen: JERZOVSKAJA

FC WINTERTHUR FOOTBALL HEROES
PATRICK RAMSAUER
BY JERZOVSKAJA
FC WINTERTHUR FOOTBALL HEROES
GEORGES LANG
BY JERZOVSKAJA
FC WINTERTHUR FOOTBALL HEROES
URS GÜNTENSPERGER
BY JERZOVSKAJA
FC WINTERTHUR FOOTBALL HEROES
JOAN GAMPER
BY JERZOVSKAJA
FC WINTERTHUR FOOTBALL HEROES
ROBERT BALLAMAN
BY JERZOVSKAJA
FC WINTERTHUR FOOTBALL HEROES
INNOCENT EMEGHARA
BY JERZOVSKAJA
FC WINTERTHUR FOOTBALL HEROES
HANS KÜNG
BY JERZOVSKAJA
FC WINTERTHUR FOOTBALL HEROES
CHARLY ELSENER
BY JERZOVSKAJA
FC WINTERTHUR FOOTBALL HEROES
ERICH HÜRZELER
BY JERZOVSKAJA
FC WINTERTHUR FOOTBALL HEROES
PIUS FISCHBACH
BY JERZOVSKAJA
FC WINTERTHUR FOOTBALL HEROES
ROLF BOLLMANN
BY JERZOVSKAJA
FC WINTERTHUR FOOTBALL HEROES
RENÉ HÜSSY
BY JERZOVSKAJA
FC WINTERTHUR FOOTBALL HEROES
WILLY SOMMER
BY JERZOVSKAJA

Illustration: JERZOVSKAJA

Dieses Buch erscheint zum 125. Geburtstag des FC Winterthur in einer einmaligen limitierten und nummerierten Auflage von 666 Exemplaren.
Gedruckt und gebunden wurde es im Mai 2021 in der einzigartigen Buchmanufaktur Friedrich Pustet GmbH & Co. KG in Regensburg.
Kai Jerzö hat das Archiv- und Buchprojekt von 2013–2021 in ehrenamtlicher Arbeit und eigener Regie durchgeführt und finanziert.
Dieses Buch trägt die Nummer

666

FC WINTERTHUR 1896 – 2021

125 JAHRE SCHÜTZENWIESE

HERZGLUT

978-3-03834-019-5